EDICION EN 3 SECCIONES
PRECIO EN TODO EL PAIS
30 CENTAVOS

LA NACION

AÑO X. SUSCRICION: Por un año, $ 90.— Por 6 meses, $ 48.— Por 3 meses, $ 26.— Por un año, extranjero, $ 150

SANTIAGO DE CHILE, DOMINGO 6 DE JUNIO DE 1926

TELEFONO INGLES 3113 - 3114
AGUSTINAS 1253 - 1269

Núm. 3,430

Exija películas de esta marca
Paramount Pictures
Son las mejores del mundo

GRANDES ALMACENES DE LA FABRICA DE CATRES
GARCIA C.
DELICIAS ESQ. AVDA. ESPAÑA

NO DEBE QUEDAR NADA

EN ESTA INCOMPARABLE

Liquidación

DE JUNIO

El público, que en este caso, es el Juez imparcial, ha fallado a nuestro favor reconociendo que nuestros precios no tienen parangón posible

En Blanco

EN CREAS BLANCAS Y CRUDAS OFRECEMOS PRECIOS TAN BAJOS QUE HAN REVOLUCIONADO EL COMERCIO CAUSANDO SENSACION EN EL PUBLICO CONSUMIDOR

DETALLAMOS ALGUNOS PRECIOS

CREA tejido granito, ancho 140 ctms., el metro a... $	2.65
CREA inglesa, tejido cruzadillo, en 180 ctms, $ 4.80 y en 160 ctms., el metro... $	4.00
CREA italiana Florencia, recomendada por su gran duración, en 180 ctms., $ 5.80 y en 169 ctms., el metro... $	5.00
CREA belga, la mejor y de más resistente tejido, especial para deshilados a mano, en 200 ctms, $ 7.00; en 180 ctms, $ 6.00, y en 160 ctms., el metro... $	5.00
CREA cruda sin apresto, en 160 ctms., calidad de gran resultado... $	3.80
CREA cruda italiana, esta incomparable crea no tiene rival, es superior a cualquiera de sus similares. Liquidamos una gran partida al ínfimo precio, el metro, a... $	5.80
FRAZADAS de algodón blancas y gris, tamaño 1 plaza... $	4.80
FRAZADAS de algodón gris y frutilla, muy gruesas con guardas, a $ 7.90, y... $	6.50
FRAZADAS de algodón cardadas, blancas, con bonitas guardas, a $ 9.20, y... $	9.20
FRAZADAS de algodón jaspeadas, con bonitas guardas, tamaño para 1 1|2 plaza, a... $	13.90
FRAZADAS de algodón cardado, artículo de mucho abrigo, todas floreadas, para 1 1|2 plaza, $ 19.40, y para 1 plaza... $	16.60

En Sanitarios

ANAFES a gas, para 3 platos, con cubierta de acero, con quemadores económicos, a... $	150.00
ANAFES a gas de la famosa marca "JACOBUS", para 2 platos, con cubierta aporcelanada y caoba, a... $	89.00
BIDETS de marca inglesa, de dos llaves, con desagüe, pitón y cadena, a... $	145.00
PISOS de goma, marca "MONSER", muy buena clase y durables, tamaño grande, desde... $	14.00
JABONERAS para baño, combinadas, a... $	4.00
TERMOMETROS para graduar el agua del baño, a... $	1.50
PANERAS de madera esmaltadas al laqué, a... $	2.50
PISOS de colcho comprimido, tamaño grande, a $	28.00
ANTISEPTICOS para peluquería, de bronce niquelado, muy buena clase, a... $	150.00
W. C. corrientes, taza blanca inglesa, con estanque reglamentario, de 18 litros, bajada de plomo de 1 1|4 válvula y unión de bronce, collarín zoquete y demás, a... $	95.00
LAVATORIOS de dos llaves, de marca inglesa, con desagüe, pitón y cadena, todo niquelado, modelo nuevo, tamaño 66 x 33, a... $	88.00

En Menaje

JUEGO de 5 cacerolas de fierro enlozado, en distintos tamaños, con sus correspondientes tapas, el juego, a... $	24.50
HERVIDORES de fierro enlozado, para leche, en 4 lit., $ 7.20; en 2 lit., $ 5.80, y en 2 lit.. $	4.40
TARROS de fierro enlozado, para leche, en 5 lit., $ 9.20; en 4 lit., $ 8.00; en 3 lit., $ 6.80, y en 2 lit... $	4.90
RECIPIENTES de fierro enlozado, tamaño grande, $ 20.00; tamaño regular, $ 16.80, y tamaño chico... $	13.20
SOPERA de fierro enlozado azul, con tapa, a $ 14.00, $ 12.000, $ 10.00, y... $	6.50
ASADERAS de fierro enlozado, de 24 ctms., a. $	2.60
PESCADERAS de aluminio, con tapa, de 60 ctms. de largo, precio excepcional, c|u., a... $	35.00
CARNICERAS con estantes para colocar ollas, cacerolas, etc., a... $	55.00
POSAFUENTES de metal niquelado, extensibles, c|u., a... $	5.00
JUEGOS de porcelana fina, para frutas al jugo, cremas o helados... $	26.50
JUEGOS para té de porcelana de Silesia, compuestos de tetera, azucarero, lechero y seis tazas, el juego de 9 piezas... $	42.00
JUEGOS para té de semi-porcelana inglesa, blancos, con una guarda dorada, compuesto de tetera, azucarero y lechero, el juego de 3 piezas... $	18.50

En Tapicería

TAPICES españoles, doble ancho, gran surtido de estilos y dibujos, el metro, a... $	8.00
MOIRE listado, especial para tapizar muebles, en todos los estilos, gran variead de colores, ancho 130 ctms., el metro, a... $	22.50
BROCATOS de algodón en todos los colores, especiales para colchas y tapizar muebles, ancho 130 ctms., el metro, a... $	12.50
BROCATOS mercerizados de algodón, clase especial para colchas, cortinados, etc, en preciosos gustos y varios colores, el metro... $	17.50
TUSOR de algodón, especial para toda clase de cortinados, tintes completamente inalterables, ocho colores distintos, 130 ctms. de ancho, el metro, a... $	8.50
POPELINAS a bastones en tono sobre tono, artículo obligado por la moda para muebles americanos, el metro, a... $	7.50
POPELINAS orientales, doble ancho y doble faz, especiales para cubrecamas y cortinados, el metro, a... $	[illegible]
POPELINAS orientales de listas, acordonadas, calidad extra fuerte, apropiados para tapizar y para cortinados, el metro, a... $	6.80
POPELINAS lisas acordanados, estilo Reps, en doce colores distintos, garantidos, inalterables, el metro, a... $	6.00
POPELINAS con guirnaldas de flores, iguales por ambos lados, doble ancho, variedad de colores, el metro, a... $	10.80

En Catres

COCHECITOS de paseo, tipo alto, muy prácticos, desde...	$ 174.00
COCHES-CUNAS, los mejores que llegan a Chile, de las más afamadas fábricas europeas, desde...	$ 290.00
COCHECITOS para muñecas, la misma forma y con los mismos materiales que los anteriores, a...	$ 116.00
VELOCIPEDOS importados, muy finos, con ruedas de goma, en varios tamaños, desde...	$ 121.00
CATRES de bronce, tubo redondo grueso, forma curvada, tamaño para 1 1|2 plaza, a...	$ 197.00
COLCHON de tela listada, relleno con estopa vegetal, en tamaño para una plaza...	$ 27.00

LA OFERTA SENSACIONAL DE HOY

PIEZA DE LIENZO "CABALLO ALADO" de 40 yardas... $	78.00
EL METRO del mismo lienzo... $	2.20

GRANDES ALMACENES DE LA

FABRICA DE CATRES

Alameda esq. Av. España

GUIA PROFESIONAL

ABOGADOS

HUMBERTO BARROS VALENZUELA
HECTOR ESCRIBAR MANDIOLA
Abogados
Agustinas 1111. Oficina 1. Casilla 2913.

ROBERTO CRUZ
Causas criminales. Morandé 440.

LUIS ALBERTO CASTRO
Morandé 291. Oficina 54.

FEDERICO DUNCKER BIGGS
Huérfanos 833. Altos Banco Germánico. Teléfono 295.

FERNANDO GUZMAN VERGARA
Agustinas 1148. Oficina 27. Teléfono 3087.

HECTOR ARNALDO GUERRA
Causas civiles y criminales. Galería Alessandri 24. Teléfono 4352.
OSVALDO HEVIA
Morandé N.o 244. Casilla 1831.

RAMON SEGUNDO JIMENEZ
Abogado. Galería Alessandri 17.

BERNARDINO LEIVA
OTTMAR STEGMAIER
Bandera N.o 537. Casilla 2368.

MANUEL MERINO ESQUIVEL
Agustinas 1116. Teléfono 2077. Casilla 2497. De 10 a 12 y 4.30 a 6.30.

ARTURO FERNANDEZ PRADEL
JULIO LEZAETA ROJAS
Compañía 1333. Teléfono 5223.

SAMUEL GAJARDO C.
Morandé 440. Teléfono 2801.

NICOLAS MARAMBIO MONTT
San Antonio 570. Casilla 2699. Asuntos civiles, especialmente mineros.

VICENTE MOLINOS GAETE
Agustinas 1148. Teléfono 2110. De 10 a 12 y 5 a 7.

BERNARDO MUÑOZ LATORRE
Causas civiles y criminales. Huérfanos 761.

ROBERTO DE PETRIS
Galería Alessandri 26 A. Teléfono N.o 156. Casilla 4044.

ANTONIO PLANET O.
Especialmente cuestiones comerciales. Estudio: Estado 91. Casilla 4034. Teléfono 1137.

SALAS ROMO Hnos.
LUIS Y VICTOR SALAS ROMO
Compañía 1325. Teléfono 1527. Casilla 2231.

ANIBAL ROGEL ARRIZAGA
LUIS MORALES ZUAZNABAR
Abogados. Bandera 552. Casilla 2996. Teléfono 2177.

LORENZO SASIE
Causas civiles y criminales. Bandera 323. Casilla 3501.

HUBERTO SALGADO
Criminalista. Causas civiles, nulidades matrimonios. Anticipa fondos. San Pablo 1417.

LISANDRO SANTELICES
Abogado. Bandera 260, oficina altos Banco Nacional. Teléfono 831.

HUMBERTO YAÑEZ VELASCO
Morandé 322. Teléfono 1614.

MEDICOS

Dr. ALCAINO
Estudios Europa. Oídos, nariz, garganta, vías lacrimales. ~~Especialista~~ Hospital Salvador y Niños. 3 a 6. Dieciocho 314. Teléfono 257.

Dr. ARTURO ALBERTZ
Enfermedades señoras. San Antonio 175. De 3 a 4. Teléfono 4026.

Dr. CARLOS D. AGUIRRE
Especialmente vías urinarias, venéreas, sífilis. Carmen 191. Consultas: 5 a 7.30 P. M.

Dr. AMENABAR OSSA
Oculista. 14 años Europa. 2 años médico director Hospital Ojos Condado Stanford (Inglaterra). 21 de Mayo 578. De 2 a 4. Teléfono 602.

Dr. LEONCIO ANDRADE
Medicina general. San Diego N.o 81. De 3 a 6. Teléfono 4528.

Dr. ITALO ALESSANDRINI
Cirugía y ginecología. Consultas de 1 a 3. Merced 322. Teléfono 3555.

Dr. ARNELLO
Cirugía, anestesia general, venéreas. García Reyes 17. De 12 a 3. Hospital San Vicente 4-6.

Dr. ANIBAL ARIZTIA
Regresó de Europa. Enfermedades niños. Agustinas 1319. Consultorio: Teatinos 254. 2 a 4.30, excepto Sábados.

Dr. BUNSTER
Ayudante clínica ginecológica. Cirugía. Enfermedades señoras, ultramicroscopía. Santa Rosa 86.

Dr. BORQUEZ SILVA
Estudio Europa. Pulmón, corazón, estómago, intestinos. Rayos X. 3 a 6. Arturo Prat 80. Teléfono 19, Matadero.

Dr. RIFO BUSTOS
Estudios Europa. Medicina interna. Preferentemente corazón y estómago. De 2 a 5. Manuel Rodríguez 26.

Dr. BISQUERT
Vías urinarias, sífilis. Moneda N.o 859. 3 a 6. Casilla 2563. Teléfono 953.

Dr. BRONFMANN
Estudios en Europa. Ayudante clínica quirúrgica Hospital San Vicente. Cirugía. Enfermedades señoras. Venéreas. 2 a 5. (Miércoles y Viernes 4-6). Cienfuegos 68. Teléfono 3457.

Dr. RAMON BRIONES C.
Cirugía. Enfermedades señoras. Catedral 1165, 5.o piso, de 5-6. Residente Hosp. San Vicente, 2-3.

Dr. ROBERTO BALTRA C.
Ausente en Europa.

Dr. BEAUMONT
Ayudante cirugía. Ginecología. Hospital Salvador. Claras 150.—Teléf. 83, Santa Elena 3 a 5.

Dr. BULNES
Medicina interna, especialmente pulmón. Rayos X. De 3 a 4. Compañía 1378. Teléfono 98. Palma.

Dr. BRAGA CASTILLO
Regresó Europa. Rayos X. Medicina general, niños: 9 a 10, y de 1.30 a 4.30. Merced 136. Teléfono N.o 1393.

Dr. BARRENECHEA
Oculista. Especialista oídos, nariz, garganta. Huérfanos 801. Regresó. De 9 a 12 y 3 a 6.

Dr. BARAÑAO GAZMURI
Ayudante ginecología. Hospital Salvador. Cirugía. Enfermedades señoras. Sífilis. Rosas 1627, de 3 a 5.

Dr. MARIANO BAHAMONDE RUIZ
Cirugía, ginecología. 1 a 3. Cochrane 66. Domicilio. Delicias 1230.

Dr. ALEJANDRO BRAVO G.
Cirugía general. Medicina aparato digestivo. Compañía 2165. Teléfono 4073. De 1 a 3. (Llamados nocturnos).

Dr. SANTIAGO BARRENECHEA
Oculista. Ahumada 11. Consultas: 2 a 5.

Dr. F. CASTAÑEDA IGLESIAS
Ex-médico Hospital Niños. Compañía 1839. Teléfono 954. De 1.30 a 3.30.

Dr. HECTOR CORONA T.
Bronquios, pulmón. Asma. Traslad̲óse Delicias 938, frente Ahumada. 1 a 2 y 4 a 6.

Dr. ALDO CONTRUCCI
Estudios Europa. Medicina interna. Sífilis. Nataniel 142. 2.30 a 4.30. Jefe clínica profesor Breckmann. Teléfono 3340.

Dr. EDUARDO CRUZ COKE S.
Medicina interna. Merced 305. De 4.30 a 6.30. Teléfono 4905.

Dr. LEONIDAS CORONA T.
ESTUDIOS EN EUROPA
Laboratorio clínico instalado desde su fundación en 1915 en Delicias 868 (frente a Estado).

Dr. LEON CHONCHOL
Medicina general. Rayos X. Sífilis, piel venéreas. Gálvez 61. Consultas 2 a 5.

Dr. EDUARDO DE RAMON
Profesor Extraordinario Ginecología. Estudios Europa. Cirugía, señoras, partos. 2 a 4. Agustinas 1606. Teléfono 3623.

Dr. IGNACIO DIAZ MUÑOZ
3 a 6. Bandera 574. Teléfono 3424. Medicina general. Vías urinarias.

Dra. JUANA DIAZ MUÑOZ
Especialista enfermedades señoras y niños; 2 a 4. Claras 346. Teléfono 4908.

DOCTOR DAUBAS
Se trasladó a Huérfanos 1880. Consultas 1 1|2 a 3.

Dr. CARLOS DOREN
Enfermedades señoras, consultas: 1 a 4. Monjitas 536. Teléfono 2571.

Dr. JOSE DONOSO
Medicina del Hospital del Salvador. Santo Domingo 739, de 2 a 6. Teléfono Los Leones 109.

Dr. DRECKMANN WEST
Medicina general, sífilis. Consultas: Catedral 1165. 2 a 5. Teléfono 1448.

Dr. RICARDO DONOSO
Corazón, pulmón. Regresó Europa. 2.30 a 4.30. Agustinas 619.

Dr. DIMITSTEIN
Agustinas 1308, esquina Teatinos. Rayos X. Corazón, pulmón, estómago e hígado. 1 a 4. Teléfono 3848. Domicilio: Rosales 1656, entre Castro y Dieciocho.

DOCTOR ESPINA
Se trasladó a San Martín 372, cerca de Compañía. Consultas: 1 y media a 4 P. M.

Dr. ESPILDORA LUQUE
Oculista. Estudios Europa. De 3 a 6. Delicias 414.

INSTITUTO DE SALUD
Cisterna (Población Nueva España). Destinado al diagnóstico y tratamiento de las enfermedades nerviosas y mentales. Dirigido por el doctor Fontecilla. Santiago. Delicias N.o 1626. Electricidad médica, baños, etc.

Dr. FUENZALIDA BRAVO
Niños. Merced 560. Teléfono 1721, 2 a 4.

PROFESOR Dr. FONTECILLA
Regresó de Europa. Delicias 1626. — Rayos X. pulmón nervios 2 a 4.

FUENTES MATURANA
Cirugía general de señoras. Nataniel 230.

Dr. FUENZALIDA CORREA
Cirugía señoras partos 3-4. Huérfanos 745. Teléfono 466.

Dr. Carlos Garcés B.
Delicias 1276. Teléfono 3747. Exámenes químicos, bacteriológicos. Reacción Wasserman. Medicina interna. 3 a 6.

Dr. RICARDO GUNTHER
Ayudante clínica, ginecología. Partos, enfermedades señoras, aplicaciones diatermia. Av. España 696. De 2 a 4. Teléfono 253. Parque.

DOCTOR GIANELLI
ESTUDIOS EUROPA
SIFILIS PIEL VIAS URINARIAS
21 DE MAYO 564
CONSULTA 2 a 6

Dr. VICTOR M. GAZITUA
Partos, enfermedades de señoras.— Trasladóse Agustinas 586. De 2 a 4. Teléfono 970.

Dr. GREENE
Cirugía y Ginecología. París 809. 2 a 4. Teléfono 2860.

Dr. GLEISNER
Pulmón, hígado, corazón, sífilis, etc. Castro 26, de 3 a 5. Casilla 2664.

Dra. ANDREA GONZALEZ NOLLE
Estudios Europa. Señoras y niños. Riquelme 317. Esquina Huérfanos, 2 a 5, menos Lunes y Sábados.

Dr. ANIBAL GREZ
Oídos, nariz, garganta. De 1.30 a 3.30. Merced 324. Teléfono 1519.

Dr. A. GORGEWSKY
Médico jefe Policlínico, medicina interna, Hospital San Juan de Dios. Pulmón, estómago, hígado, intestinos. Avenida Brasil 53. De 2 a 5.

Dr. GUSTAVO GIRON L.
Cirugía y ginecología. Brasil 32. Teléfono 3126. De 1 a 3.

Dr. GONZALEZ H.
Estómago, intestinos, hígado, obesidad, reumatismo, diabetes; pulmones y riñones. 1 a 3. Ejército 641.

Dr. AGUSTIN INOSTROZA
Cirugía general, especialmente niños. Catedral 2851. De 3 a 4. Teléfono 446. Estación.

Dr. RAUL VENTURA JUNCA
Residente Hospital Salvador. Medicina interna. Rayos X. 4.30 a 6. Riquelme 140. Teléfono 3828 y 395.

Dr. ROBERTO JARAMILLO
Ejército 707. Teléfono 142. Parque.

Dr. ARNULFO JOHOW
Estudios Europa, Cirugía y Ortopedia. Adultos, niños, 3 a 4. Santo Domingo 1523. Teléfono 1033.

INSTITUTO RADIOLOGICO
Dr. Adolfo Kaplan
Radioscopía, radiografía, radioterapia, aplicaciones radium. Estudios Europa y en Estados Unidos. Huérfanos 1466.

Dr. A. KORNER ADWANDTER
Estudios Estados Unidos, Cirugía, ortopedia, 10 a 12 M. Santo Domingo 614.

Dr. KRUMBACH
Titulado en Chile, Alemania. Enfermedades señoras, partos, sífilis, 3-5. Huérfanos 1353. Teléfono 50. Los Leones.

Dr. LARRAGUIBEL
Santo Domingo 739, atenderá de nuevo a su clientela desde el 1.o de Julio. Horas de consultas: de 1 a 3.

Dr. TEODORO LEIBLE
Enfermedades nerviosas. Medicina interna. Electricidad médica. De 3 a 6. Olivos 794.

Dr. H. LEA PLAZA
Estudios en Europa. Compañía N.o 2115. Consultas 3 a 6, conforme hora fija. Teléfono 3880.

Dr. LABRA LETELIER
Nariz, garganta, oídos, consultas de 2 a 5. Compañía 1361.

Dr. ARMANDO LEON I.
Cirugía. Compañía 1909. Martes, Jueves, Sábados, 1-3. Teléfono 3846.

Dr. LOIS
San Pablo 1236. Medicina general. Vías urinarias. Sífilis. De 1 a 4.

Dr. LAVAL
Medicina interna. Lord Cochrane 340. De 1 y media a 3 y media.

Dr. GMO. MORALES BELTRAMI
Enfermedades niños. Trasladóse Catedral 2860. De 4 a 6. Menos Martes. Teléfono 456. Estación.

Dr. OSCAR MELENDEZ
Medicina interna, Sífilis. Santo Domingo 1036. De 2 a 4; y 21 de Mayo 578, de 4 a 5. Teléfono 2831.

Dr. G. MORAGA FUENZALIDA
Enfermedades de niños. Ortopedia. Cochrane 118. Consultas 2 y media a 4. Teléfono 2804.

Dr. ITALO MARTINI Z.
Oculista. Estudios Europa. Ahumada 17. De 3 a 5.

Dr. MAHOTIERE
Médico Hospital San Juan de Dios. Estudios Europa, 1-4. Rayos X. Laboratorio. Compañía 1973. Teléfono 4483.

Dr. JUAN MARIN
Cirugía. Enfermedades venéreas. Teléfono 4051. Catedral 1165. De 3 a 5.

Dr. MUÑOZ VALENZUELA
Residente Hospital Niños. Tuberculosis infantil. Matucana 302. 3 a 4. Teléfono 442. Estación.

Dr. MALBRAN
Enfermedades mentales y nerviosas. 3 a 4. Providencia 1936. Teléfono 308.

Dr. MORALES VILLABLANCA
Piel. Sífilis, venéreas. Medicina general. Exámenes sangre. 4 a 6. Merced 486.

Dr. MANUEL MORENO
Medicina general. Pulmón. Estómago. Neumatórax artificial. San Francisco 155. 2 y media a 4 y media.

Dr. JUAN MONTENEGRO M.
Enfermedades de niños. Luz ultravioleta. Compañía 1770. De 1 a 4.

Dr. NECOCHEA
Especialidad Medicina Interna. Rayos X y Electricidad médica. Estudios en Europa (2 a 5). DELICIAS 117

Dr. H. NUÑEZ ZAMORA
Señoras. Partos. 2 a 4. Matucana 289. Teléfono 291. Estación.

Doctor HERRERA ROGER
Regresó Europa. Enfermedades niños. Delicias 2558. Teléfono 2679.

Dr. LUIS OPAZO P.
Jefe Policlínico Niños. Compañía 2807. Teléfono 48. Estación.

Dr. ALEJANDRO OLIVARES
Medicina interna. Corazón, estudios en Europa. Agustinas 726. De 2 a 5.

Dr. ORREGO PUELMA
Medicina interna. Rayos ultra-violetas, 3.30 a 5.30. Amunátegui 268. Teléfono 1217.

Dr. ALBERTO PANATT
Pulmón, corazón, estómago, hígado. Rayos X. Teléfono 1211. Delicias 1416. De 2 a 4.

Dr. MARCIAL PARADA S.
Oídos, nariz, garganta. Agustinas 936. Teléfono 186. Ñuñoa. Consultas de 3 1|2 a 6 P. M.

Dr. JULIO A. PAREDES
Especialmente enfermedades señoras. Medicina, cirugía. Brasil 47. De 2 a 4.

Dr. DAVID PULIDO
Enfermedades niños. Santo Domingo 1790. Teléfono 2152. De 1 a 3.

Dr. DANIEL PRIETO
Oculista
Estudios en Europa. Compañía 1361. Consultas: de 2 a 4. Teléfono 4359.

Dr. PRUNES
Estudios en Europa. Jefe clínica piel, sífilis, venéreas. Santo Domingo 504. Casilla 2894.

PENSIONADO "JESUS DE PRAGA"
Avenida Manuel Montt 1549. Teléfono 93, Santa Elena
Fundado 1916. Para tratamiento, diagnóstico, enfermedades, mentales, intoxicaciones. Edificio ad-hoc. Todas comodidades. Gran Parque. Personal especializado.

Dr. LUIS QUIROGA
Medicina general. Consultas: 4 a 5 1|2. Catedral 1452. Teléfono 3760.

ALBERTO RAHAUSEN
Cirugía general. Compañía 2928. Teléfono 192. Estación. De 2 a 4.

Dra. FRESIA ROSAS DE BEHM
Señoras y niños. Ahumada 47. De 2 a 6.

Dr. CESAR RODRIGUEZ LEON
Medicina interna. Enfermedades de niños. Catedral 2607. 1 a 2 y Bascuñán Guerrero 1013. 4 a 5.

Dr. ALFREDO ROJAS CARVAJAL
Lira 35. De 2 a 4.— Medicina interna de adultos, especialmente pulmones, sistema nervioso.
5—Julio

Dr. SCROGGIE
Especialidad enfermedades de niños. Jefe de la Clínica de Niños Universidad de Chile. Consultas de 2 a 4 de la tarde. Rosas 1157. Teléfono 4583.

SANATORIO
Clínica particular, doctor Riveros. Medicina, Operaciones. Partos. Matta 586.

Instituto M. T. Sanitas
Agustinas 1955
Radioterapia. Rayos X. Luz ultra violeta. Aplicaciones Radium. Auto-vacunas.

Dr. ALBERTO SANTANDER
Estudios Europa. Medicina interna, estómago, intestinos, Rayos X. Bandera 756. 3 a 5.

Dr. HELLMUTH SIVEERS W.
Médico cirujano. Domicilio: Molina 628. Morandé 742. De 2 a 2.30.

Dr. CARLOS SEAMAN
Médico cirujano. Consultas 1.30 a 4. Delicias 225.

Dr. WALDEMAR SOMMER P.
Vías urinarias, sífilis. Consultas: 4 a 6. Teléfono Inglés 4774. Santo Domingo 753.

Dr. MARCO A. SEPULVEDA R.
Laboratorio Clínico. Miraflores 450. Teléfono 233.

Dr. OTTO SCHWARZENBERG
Enfermedades niños. Santo Domingo 1280. Teléfono 1033.

Dr. STOLTING
Oculista. Médico recibido Alemania, Chile. Moneda 627. De 3 a 5.

Dr. TORRES TORRES
Jefe clínica, profesor Korner. Señoras y cirugía. 3 a 5. Delicias 261.

Dr. VEGA MACHER
Exclusividad pulmón. Lunes y Miércoles. De 2 a 3.30. Delicias 274.

Dr. VILLAGRA
Estudios en Europa. Unicamente pulmón. Rayos X. Pneumotorax. Helioterapia. Dieciocho 437 A. De 2 a 5.

Dr. J. M. VERGARA KELLER
Estudios en Europa. Partos-Ginecología. Agustinas 828. Teléfono 2855.

Dr. VIVES BRAVO
Enfermedades niños. Delicias 335. Teléfono 2895. Consultas 2-4.

Dr. G. E. VIDAL S
Delicias 2553. Teléfono 245. Estación. De 2-4.

Dr. JAIME VIDAL OLTRA
Ausente en Europa.

Dr. VICUÑA HERBOSO
Ayudante clínica prof. Prado Tagle. Hospital San Vicente. Medicina interna. Especialmente corazón Rayos X. Martes, Jueves, Sábado 2.30 a 4.30. Almirante Barroso 270. Teléfono 1058.

Dr. YUNGE
De 2 a 4. Agustinas 2940. Teléfono 287, Estación.

Dr. YAÑEZ G.
Estudios Europa. Piel, sífilis, venéreas. Trasladóse Merced 559. De 3 a 5. Casilla 618.

Dr. WAUGH
914. Estudios Europa. Internas 606. Venéreas. Sífilis. Wasserman.. Compañía 1853. 3 a 4.30.

Dr. WEINSTEIN
Estudios Europa. Enfermedades de la piel, sífilis y venéreas. Radioterapia. Agustinas 1357. De 2 a 5.

Dr. WIREN
Oídos, nariz, garganta. Compañía 1606 De 2 a 5

DENTISTAS

Dr. ANGUITA
Especialista en Piorrea. Estudios en Philadelphia. Edificio Ariztía. Piso 7.o

Dr. GUILLERMO AHUMADA
Dentista
Claras 330. Plazuela de la Merced. 9 a 12 M.— 2 a 6 P. M.— Teléfono 4101. Casilla 3206.

Doctor Oscar Bezanilla
Especialidad dentaduras artificiales, con o sin paladar. Hora fija.— Rosas 1210. Teléfono 455.

Dr. CERDA LOPEZ
Ahumada 11. Teléfono 4221. Especialmente puentes, coronas. Extracciones, somnoformo.

Dr. ADOLFO CHECHILNITZKY
Cirugía. Extracciones. Piorrea. Echaurren 87.

Dr. CLODOMIRO CONTRERAS
San Antonio 451. Teléfono 3692. Horas de consultas: 10 a 11 y de 3 a 6

Dr. ERGAS
American Dentist. Puente 637.

ALBERTO GONZALEZ
Estudios Filadelfia. Extracciones difíciles, indoloras. 9, 11.30 y 3-7. Moneda 1061.

Dr. GALLARDO GONZALEZ
Estudios en Filadelfia. Consultas diurnas y nocturnas. Echaurren 26.

CLINICA DENTAL
Huérfanos 1616
Atendida por especialistas Dr. Moreno Olea: dentaduras artificiales, puentes, coronas, composturas rápidas. Dr. Alfonso Leng, jefe clínica Piorrea Escuela Dental. Dr. Reveco Leyton, operatoria, cirugía.

VICENTE MARIN A.
Cirujano dentista. Alameda 938.

WENCESLAO MUÑOZ L.
Dentista. Tratamiento rápido. Extracciones sin dolor. San Diego 448.

ALFREDO MUÑOZ LOBOS
Extracciones sin dolor. Somnoformo. Puentes, placas. Tratamientos rápidos. Compañía 1852.

Dr. H. DEL POZO LUQUE
Regresó. Delicias 2624.

CARLOS H. ROJAS C.
Clínica de Valenzuela Basterrica. Riquelme 47.

EDISON ROSSEL
Cirujano dentista. Monjitas 723.

JOSE MARIA SAAVEDRA
cura la piorrea alveolar, ligada al reumatismo, corazón y otras enfermedades. Alameda 1313.

Dr. ENRIQUE SANSOT
Ahumada 11. Teléfono 4221. Horas: 9 a 12 y 2 a 7.

Dr. DANIEL SIGNORELLI
Cirujano dentista. Independencia 510

SALAZAR - ROIJERS
Dentistas (Estudios Europa). Trabajos en horas. Alameda 2740.

Dr. C. VALENCIA COURBIS
Operaciones indoloras. Coronas. Puentes y dentaduras. Teatinos 50.

VETERINARIOS

CORNEJO FREDES
Medicina preventiva. Sueros, vacunas, 9 a 12. Matadero.

ARQUITECTOS

OFICINA DE CONSTRUCCIONES
Dirección a contrato
LEOPOLDO NAVARRETE C.
Mirandé 67. Teléfono 3189. Casilla 880.

EDUARDO TASSO
Construcciones, transformaciones, reparaciones. Bandera 552.

MUSICA

MARIA CRISTINA RIVEROS
Concertista, da clases de piano. Matta 586.

HORTENSIA L. RAMIREZ
Concertista
Da clases de piano.
Agustinas 2003

AFINADOR
de pianos y autopianos, Carlos Sanson. Puente 682.

MATRONAS

MATRONA CLINICA PRIVADA
Consultas gratuitas, Catedral

MATRONA BECERRA
Franklin 1479. Partos, curaciones, inyecciones. Recibe pensionistas

CELIA CASTILLO
Recibo pensionistas, atiendo dos fuera Santiago, Consultas Bascuñán 84.

GABRIELA CHANALET
Clínica, curaciones, inyecciones tis. — Santa Rosa 377.

MATRONA ERAZO
Unicamente atiende domicilio yecciones. Mujica 20, casi esquina cuña Mackenna.

MERCEDES DARRIGRANDI
Regresó extranjero trayendo mos adelantos. Partos. distinguida clientela, particular, atendido médicos. tanos 2744.

A. GEISSE
Matrona diplomada Chile y Europa. Ultimos adelantos. Especial primerizas 1.30-3. Lira 34. no 4132.

ELENA DE PIZARRO
Matrona-masajista, ex-jefe dad. Maturana 790.

H. IZQUIERDO DE GARRIDO
García Reyes 869.

AMELIA MATUS
Consultas gratis. Partos desde sos. Pensiones. Maule 1062.

SARA OSORIO DE GONZALEZ
Matrona, partos y curaciones. 2254. De 1-4.

Mme. S. PRAGNAUD
Matrona francesa. San 364.

CARMELA ROMAN
Servicio especial de Maternidad. Santa Isabel 815.

MATRONA MERCEDES ROJAS
San Diego 930. Recibe toda hora.

PENSIONADO DE OBSTETRICIA
Señora Reyes, matrona ginecológica. Establecimiento moderno, cirujanos especialistas. Partos meralda 636.

CARMELA TORO G.
Partos, asistencia toda hora. be enfermas. Matucana 640.

MATERNIDAD PARTICULAR PENSIONADO QUIRURGICO del Dr. FELIX VALENZUELA
San Diego 267
Atención especial primerizas. ciones ginecológicas. Enfermedades niños: lactantes, puericultura. cuna. Tratamiento blenorragia, sífilis. Consultas 10 a 12 y 1 a Atención permanente. Sección Obstetricia a cargo matrona Villaseca.

ANA G. VARGAS BARRERA
Partos. Recibo pensionistas. Americana 627. Teléfono 315, ción.

SOFIA VILLASECA
Matrona
Trasladóse a Nataniel 826.

PENSIONADO VICENTINI
Establecimiento para la atención de enfermas de parto. Consulte Higiene, comodidad. San Diego

VARIOS

CLINICA ALAMEDA
Tratamiento sífilis, gonorrea sus complicaciones, ambos sexos; raciones rápidas, métodos modernos 10 a 12, noche 6 a 8. Hospitalización enfermos; $ 10 y $ 20.

HERNIAS

Bragueros, elásticos, fajas con pelotas neumáticas, piernas, brazos artificiales, aparatos ortopédicos, muletas.
Chappuis y Théoduloz
ARTURO PRAT 346. CASILLA 409
Unicos especialistas en Chile

MUEBLERIA
La Argentina
214- BANDERA -220
José Gurfinkel
GRAN SURTIDO DE MUEBLES DE TODOS ESTILOS
FABRICA
CHILOE 1310
A precios más bajos que en todas las Mueblerías. Antes de hacer sus compras, consulte mis precios.

FABRICACION
DE CAJONES
Y JABAS PARA FRUTAS
Tenemos para entrega inmediata Cajones Vineros y Litreros.
"LA REPUBLICA"
BARRACA Y FABRICA
DOMEYKO 2354.—TELEFONO 186, PARQUE

PERSONA BIEN RELACIONADA
Para la venta de aparatos de Radiotelefonía
Se necesita
Dirigirse a:
Casilla 2815
Santiago

THE CHILIAN RADIOPHONE CLUB.— BANDERA 20
Con el fin de difundir la RADIOTELEFONIA y poner este maravilloso invento al alcance de todos, ha acordado entregar los aparatos pagaderos en diez cuotas mensuales.
Ninguna persona debe privarse de este beneficio. Tenemos aparatos con alto-parlante desde $ 500, y con fonos desde 100 pesos, instalados, y los cuales entregamos funcionando.
Por más detalles, dirigirse a
THE CHILIAN RADIOPHONE CLUB.— BANDERA N.o 20.

FERROCARRILES DEL ESTADO

(N.o 34).—TRENES LOCALES ENTRE MAPOCHO Y SAN BERNARDO Y BUIN

Desde el 7 de Junio próximo inclusive se prolongará hasta la Estación Mapocho la carrera de los trenes locales actualmente establecidos entre Alameda y San Bernardo y Buin.

Además de los trenes locales indicados llegará a Mapocho y partirá de esta misma estación el ómnibus N.o 15|16 de Rancagua, cuyas tarifas entre Buin y Mapocho serán rebajadas a tarifas de tren local.

El servicio de estos trenes locales se efectuará de acuerdo con los horarios siguientes:

DE MAPOCHO A SAN BERNARDO Y BUIN

Tren N.o	15-TL	3-TL	17-TL	15	5-TL
Días de carrera	No corre Dom. ni fs.	Diario	No corre Dom. ni fs.	Diario	Diario
Mapocho . .	Sale 8.15	Sale 11.15	Sale 16.15	Sale 17.45	Sale 19.00
Yungay . .	" 8.20	" 11.20	" 16.20	" 17.50	" 19.05
Alameda .	" 8.30	" 11.30	" 16.30	" 18.00	" 19.15
Espejo. . .	Llg. 8.44	Llg. 11.44	Llg. 16.44	Llg. 18.13	Llg. 19.29
S. Bernardo	" 8.54	" 11.54	" 16.54	" 18.22	" 19.39
Nos. . . .		" 12.03		" 18.30	" 19.48
Guindos . .		" 12.14		" 18.41	" 19.59
Buin. . . .		" 12.18		" 18.45	" 20.03
				Sigue a Rancagua.	

DE BUIN Y SAN BERNARDO A MAPOCHO

Tren N.o	2-TL	16	16-TL	4-TL	18-TL	18-TL
Días de Carreras	Diario viene de Rancagua	Diario	No corre D. ni fs.	No corre D. i fs.	No corre D. ni fs.	D. ni f.
Buin. . . .	Sale 6.38	Sale 7.39				17.00
Guindos . .	" 6.45	" 7.46		" 12.45		" 17.44
Nos. . . .	" 7.01	" 8.02		" 13.01		" 18.00
S. Bernardo	" 7.11	" 8.13	Sale 9.10	" 13.11	Sale 18.10	" 18.10
Espejo. . .	" 7.20	" 8.22	" 9.19	" 13.20	" 18.19	" 18.19
Alameda. .	Llg. 7.33	Llg. 8.35	Llg. 9.32	Llg. 13.33	Llg. 18.32	Llg. 18.32
Yungay. .	" 7.40	" 8.43	" 9.39	" 13.40	" 18.39	" 18.39
Mapocho. . .	" 7.45	" 8.48	" 9.44	" 13.45	" 18.44	" 18.44

Los precios por boletos son los siguientes:

De Mapocho o Alameda a	1.a Clase
Espejo, y viceversa. . .	$ 1.30
San Bernardo. . .	1.40
Nos. . .	2.00
Guindos. . .	2.60
Buin. . .	3.80

Se expenderán Tarjetas de abono para un número ilimitado de viajes válidas por un mes, a los precios que se indican:

Entre Mapocho o Alameda y	1.a Clase
Espejo. . .	$ 65.00
San Bernardo. . .	87.00
Nos. . .	115.00
Guindos. . .	155.00
Buin. . .	170.00

EL JEFE DEL DEPARTAMENTO DE TRANSPORTE

PUERTAS
VENTANAS
Galerías y Persianas, se hacen de medida y hay listas para entrega inmediata. Ofrece la
Barraca y Fábrica
"La República"
Domeyko 2354—Tel. 182 Parque
DESPACHO A PROVINCIAS

Inspección de Agua Potable Desagüe

Se piden propuestas públicas para la provisión de sulfato de alumnio natural para el servicio de agua potable de Concepción.

Las propuestas se abrirán simultáneamente en Santiago y Concepción, el día 30 de Junio próximo las 3 P. M.

Bases y antecedentes pueden consultarse en la Inspección de Agua Potable y Desagües, Sección Técnica, Agustinas 1336.

El Ingeniero-Director

FOLLETIN (81

LAS TENEBROSAS

Novela de ambiente ruso por GASTON LEROUX

ba. . . Con gran satisfacción vió que Dumine se levantaba para retirarse. . . ¿Le convenía aparecer ahora y mostrarse a los tres compinches y entablar conversación con ellos inmediatamente? Sintió bastantes deseos de hacerlo, considerando que en medio de toda aquella gente estaba personalmente en seguridad. . . en mucha mayor seguridad que si abordaba al grupo en algún rincón obscuro del puerto, donde éstos pudieran disponer de él a su antojo. . .

Y ya se acercaba a la mesa que acababa de abandonar Dumine, cuando los tres marineros, levantándose de pronto, la abandonaban también. Ya se dirigían hacia la puerta apartando a codazos y pisotones a los clientes, que protestaban indignados pero inútilmente. . . Fué Yuri, que se había levantado y los seguía, quien recibió los golpes sin protestar. . .

Su objeto era hacerse reconocer antes de que hubiesen salido y entrar en tratos en seguida. Había pensado que esos hombres habían cometido una falta y temían un próximo castigo. Si les pagan bien, tal vez no desearían nada mejor que desertar del barco, después de haberle entregado la carta, naturalmente.

Sin embargo, un acontecimiento inesperado modificó por completo un plan que tenía las mayores probabilidades de éxito, a causa de su sencillez.

En el pasaje que conducía a la puerta de salida, en el mismo momento en que Yuri iba a ponerle la mano en el hombro a Wolmar, oyó de pronto la voz de Dumine:

—¡Ah! los he esperado para decirles "que no hay que desembarcar más que a ella". . . En cuanto a Yuri, déjenlo en la barra hasta nueva orden. . . ¡Ustedes me responden de él con sus cabezas!. . .

—¡Sí, sí, Karataef! De acuerdo, estamos de acuerdo. . .— respondieron los otros.

—Y tú no pierdas mi carta, ¿oyes, Wolmar?

—¡Oh! ¿Qué te has imaginado? ¡Vaya unas precauciones!. . . ¿Crees que no sabemos lo que tenemos que hacer?. . . ¡Puedes contar con nosotros. . . con absoluta confianza!...

Después de lo cual salieron los cuatro juntos, al mismo tiempo que otros clientes, entre los cuales Yuri pasó inadvertido. . . Además, el lugar en que se encontraban se hallaba obscuro como la boca de un horno.

¿De modo que "ella" estaba a bordo todavía? ¡Y tal vez se hallaban aún las dos! Después de lo que acababa de oír, Yuri no podía dudar ya que por lo menos una de las jóvenes había quedado a bordo del "Dago". . .

¡El gran duque tenía razón! Y la Kuliguine tenía también razón al reprochar a Yuri por haber abandonado el barco. En cuanto a Dumine, había ido a buscar órdenes, simplemente. . . ¿Y ahora, dónde iban a desembarcar a las jóvenes?

Para saberlo, era preciso volver al barco. Allí estaba el deber que, por otra parte, le había indicado bastante brutalmente Elena, con el aplastante egoísmo de una mujer acostumbrada a disponer a su antojo de la abnegación de sus amigos, o de sus esclavos.

Karataef había abandonado de nuevo a los marineros y el grupo de estos últimos se deslizaba ahora en la soledad de los muelles. Yuri los seguía ahogando el ruido de sus pasos. Por otra parte, los tres hombres estaban tan preocupados por lo que acababa de decirles Karataef, que no podían ver la sombra que les seguía los pasos. ¡Blasfemaban en voz alta contra su mala suerte!. . .

—¡Has oído! ¡Has oído lo que dijo! . . . ¡Con nuestras cabezas!. . . respondemos de Yuri, con nuestras cabezas! ¡Qué diablos va a hacer con nuestras cabezas! — gruñó Gordsh. . .

—¡Posiblemente cree que nos interesan! — decía Wenden.

—¡Sí! ¡Sí! ¡Siento que todo esto va a terminar mal para nosotros! — ¿No es esa tu opinión, Wolmar?

—Tan es mi opinión, — respondió Wolmar, — que luego voy a decirles algo al respecto. . .

—¿Por qué no ahora mismo? . . .

—Porque estaremos mejor en la chalupa para hablar de eso y de otras cosas. . .

Avanzaron aún algunos pasos. Habían llegado al muelle de madera donde estaba su embarcación. Era una fuerte noruega provista de motor a petróleo.

Descendieron por una escalera y Wolmar tenía ya un pie en la barca cuando Gords lo detuvo con estas palabras.

—¡Bueno! Véte tú si quieres, yo me quedo.

—¿Qué, te quedas?

—¡Tienes razón! declaró Wenden. ¡Yo tampoco vuelvo a bordo!... ¡para lo que nos espera! Yo estimo mi pellejo... ¡Karataef es terrible! ¡El capitán le teme como al cólera!... Si llega a descubrir que Yuri ha huído, nos colgarán en seguida. Eso es tan seguro como que estamos aquí...

—¿Y quién ha dicho que volvamos a bordo? expresó Wolmar con voz ronca Yo soy quien más tiene que temer en todo este asunto... Pueden tener confianza en mí; lo que tenía que decirles es lo siguiente: no debemos ni volver a bordo ni quedarnos en Cronstadt, pues aquí Karataef no tardaría en encontrarnos... Huyamos a Petrogrado. ¡Allí es posible esconderse!...

—¡Sí, es cierto, eso es lo mejor!... ¿Tú sabes dónde podremos ocultarnos? Habla...

—¡No! ¡Pero ya encontraremos algún rincón! ¡Suceda lo que suceda, siempre estaremos mejor que aquí!

—¿Y entonces, qué haremos con la carta de Karataef? preguntó Wenden, a quien toda esta combinación no satisfacía aún.

—No sé, padrecito; pero no se nos va a ocurrir echarla al correo.

—¡Estamos frescos! ¡Estamos frescos si Karataef nos vuelve a echar la mano encima!... ¡Y seguramente nos encontrará!... ¡Estemos en Petrogrado o en cualquier otra parte, eso es lo que yo digo!

—¡Miseria de miseria! Y todo esto por culpa de Wolmar. ¿No podías fijarte mejor en el candado, padrecito?

—¿Qué quieren que les diga? ¡Ya me tienen harto con su candado! ¿Tú podías haber vigilado bien el puente!...

—¡Ah! ¡Ese perro infame que se escapó! ¡Qué puerco salvaje! ¡Ojalá se haya ahogado!...

—¡Sí! ¡Sí! ¡Ha ganado mucho escapándose! ¡Nos ha querido jugar una mala pasada, nos ha causado mil molestias... y seguramente se ha ahogado!... ¡Eso le enseñará!...

—¡En fin! ¿Qué hacemos? preguntó Wenden volviendo a encender su pipa... ¿Nos quedamos aquí? ¿Nos vamos a Petrogrado? ¿Volvemos a bordo?

—"¡Volvemos a bordo, padrecito!" dijo tras ellos una voz, en la oscuridad...

Y, de pronto, apareció un rostro en el círculo iluminado por el fósforo de Gordsh.

—¡Yuri! exclamaron.

—¡Bueno, bueno! ¡No me estrangulen! ¡No me ahoguen! ¡Les digo que vuelvo a bordo con ustedes!

—¡El! ¡Es él!..

—¡Yuri! ¡Ah, no cabe duda; es Yuri!

—¡Vaya una sorpresa!...

—¡Ah, lo que esta vez, no te soltamos!

—¡Wolmar! ¡Es una lástima que todos los negocios estén cerrados, porque iría a comprar un candado, nuevo!. .

—¡Qué sorpresa! repetía Gordsh, que no atinaba a decir otra cosa.

—¡No te ahogues! ¿No ves que lo ahogas? dijo Wolmar a Weden, que tenía a Yuri asido por la garganta.

—¿Cómo te encuentras aquí? concluyó por preguntar Wolmar, que expresó en lenguaje vulgar la sorpresa y satisfacción de todos.

—¡Voy a explicarte! pronunció Yuri cuando pudo respirar. Estaba en el café, cerca de ustedes, y vi sus lamentaciones referentes a mí. ¡Me dió tanta lástima oírles, que en seguida pensé que no sería cortés dejarlos en semejante situación!

—¡Está bien! ¡Está bien! Gordsh. ¿Y nos ha seguido aquí?

—¡Claro! ¡Para volver a con ustedes, sencillamente!

—¡Sencillamente!... ¡Está

¡Al fondo de la cala!

¡Sí, sí; al fondo de la cala! la barra, sencillamente! ¡Ya soy un buen muchacho!...

Los marineros quedaron tante silenciosos, mirándolo, estaban contentísimos de vuelto a encontrar; pero no prendían!...

—¡Sí, sí! No tengas miedo cuidamos!...

—Tenlo bien—dijo Wolmar der—mientras voy a decirle una labra a Gordsh

Y los dos hombres, subiendo escalones, detrás de Yuri y se consultaban, y luego bajaron vez.

—¿Terminaron? preguntó

—Se ha decidido que el asunto parece muy turbio, respondió man, y que ahora, puesto que mos a nuestro hombre y no taremos, debemos decirle al todo lo que ha sucedido, en volvamos a bordo.

—¡Harán muy mal! indicó Si el capitán se entera de han dejado huir y que, mientras taba en libertad, he podido cosas que tal vez no programa, seguramente no nará!...

CRONICA LITERARIA

A PROPOSITO DEL SENTIDO COMUN Y DON P. N. CRUZ

Ciertas personas se han escandalizado porque, después de afirmar que don Pedro N. Cruz sólo poseía un gran sentido común, lo declaramos el primer crítico, el único verdadero crítico nacional. Encuentran que es demasiado duro para los demás. Y ven contradicción en el hecho de que, guiándose por el sentido común, el señor Cruz opine, sin embargo, contra la mayoría. "Yo creo — nos escribe don Eliodoro Astorkuiza, — que lo que usted llama sentimiento común debe llamarse, más propiamente, inteligencia. Porque, en realidad, los juicios del señor Cruz son casi siempre al revés de los del sentido común. Y por eso, precisamente, no es popular. El sentido común, o más exactamente, el sentido estético, común, dice que Joaquín Edwards es un grande escritor; y don Pedro dice lo contrario, etc."

La verdad es que ésa, como otras observaciones sobre la personalidad del señor Cruz, exigían un desarrollo que no pudimos darle por razones de espacio.

Aclaremos lo del sentido común.

Para no sorprenderse de que le atribuyamos tanta importancia al reconocerlo en el señor Cruz, hay que distinguir entre el sentido común como facultad intelectual y el sentido común, opinión corriente, idea hecha y dominante en la mayoría. Cuando la una se encuentra en grado excepcional, como sucede en el autor de los "Estudios sobre la Literatura Chilena", generalmente socava la segunda, le descubre fallas y la pulveriza. Y es un espectáculo sumamente curioso e inesperado ver el cuchillo de que todos se sirven para trinchar el bocado cotidiano convertido en limpia y certera arma de combate, capaz de matar gigantes. De ahí viene la seducción que ejerce don Pedro N. Cruz sobre los lectores imparciales. Y de ahí, también, su inferioridad, ante los mismos lectores, si son exigentes y le piden que esté a la altura de su tarea. Sentido común equivale a inteligencia, a inteligencia fuerte, segura, luminosa, no a inteligencia fina, elevada y amplia: consiste en descubrir relaciones ocultas entre hechos evidentes que la mayoría superficial no relaciona; pero siempre en el **mismo plano**, a ras de tierra, al nivel ordinario. En ese dominio, propio del vulgarizador, don Pedro N. Cruz nos parece insuperable. Si fuera capaz de ascender, por el sentimiento o por la inteligencia, al plano superior, llegaría acaso a la genialidad. Pero se queda abajo. Y no pudiendo subir, trata, instintivamente, de traer a tierra a los que se levantan. Lo hace con una habilidad desconcertadora, porque sabe mucho y sabe muy bien; en eso sentido, nadie en Chile — y hasta diríamos fuera de Chile — le aventaja. A pesar de su habilidad, no convence ni conmueve de veras, porque la intuición protesta y un análisis algo ejercitado descubre su juego y señala su impotencia. Y cuando habla de poesía, en especial de poesía no consagrada por la tradición, cuando tiene que remontarse en alas de la sensibilidad personal, más allá del sentido y del sentimiento comunes, entonces, a ojos de todos, resulta grotesco y su corta espada echa tajos y reveses en el aire.

Ello explicará también otra observación que agrega el señor Astorquiza en su carta: "Yo me admiro de que don Pedro no sea " muy querido entre la juventud " de letras. Porque es el tipo más " acabado del hombre de letras " que ha habido en Chile. Su vida " se ha reducido a ganarse el " pan y a leer y escribir. Yo creo " que, fuera de la literatura, nada " le ha interesado nunca". Pero es que la juventud no quiere sólo literatura y sentido común, aunque sean extraordinarios: pide algo más, otra clase de alimentos para su corazón y su inteligencia y de ellos las manos de don Pedro Nolasco Cruz están vacías.

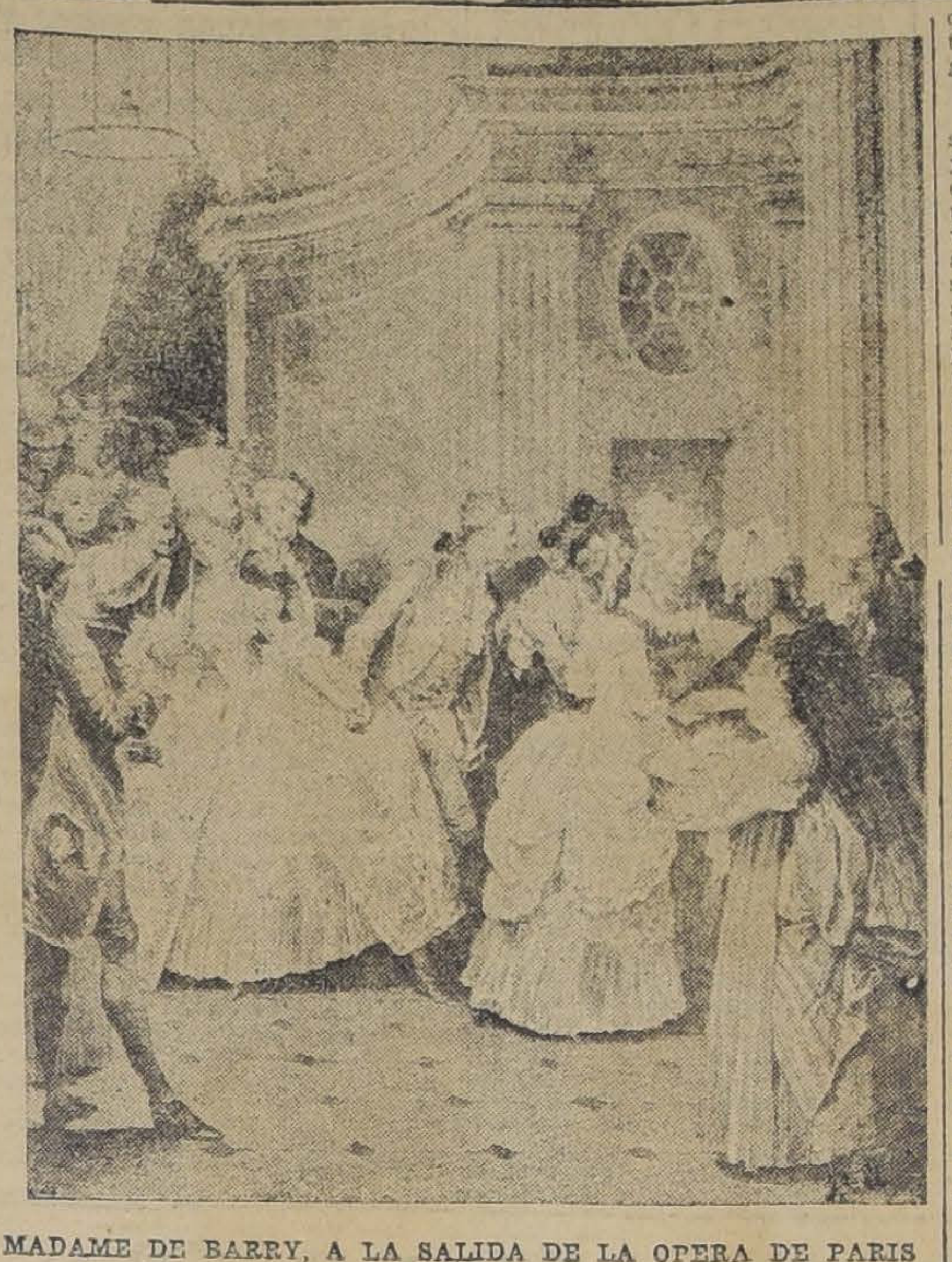

MADAME DE BARRY, A LA SALIDA DE LA OPERA DE PARIS

"LA VIE AMOUREUSE DE MADAME DU BARRY", por Paul Reboux (Flammarion, París, 1926)

Cuentan que Víctor Cousin se enamoró de Madame de Longueville y hasta tuvo celos terribles por unos descubrimientos que hizo Sainte-Beuve sobre la duquesa de la Fronda. Paul Reboux, autor de esta "Vida Amorosa", parece haber sufrido igual seducción de parte de la mujercita sencilla y linda que tomó, en la Corte de Luis XV, el difícil papel de "divertir al Rey" cuando Su Majestad tenía ya cincuenta y siete años y una neurastenia capaz de ensombrecer el siglo de la galantería.

Se lo perdona todo.

Cuenta su origen, su educación, su carrera, sus triunfos cortesanos y hasta su trágico final con una especie de sonrisa complaciente y una benevolencia maliciosa. ¡Qué vida de novela! Empezó lo más abajo que se podía empezar. En su nacimiento, puros pecados, con agravantes eclesiásticos y hasta seráficos. Cuando crecía en belleza, una belleza sobrehumana, las comadres guiñaban el ojo y murmuraban: ¡Es un ángel!, envolviendo en la alusión no sólo su hermosura, sino también el recuerdo de un hermano de cierta Orden, el Hermano Angel, que la miraba entre orgulloso y arrepentido. Luego entró, por derecho propio, al Convento y tuvo una espléndida educación. Mintieron los panfletistas que la pintaban como una campesina llevada por el amor hasta el Palacio de Versalles. Juana aprendió letras y sabía dibujo, aunque a decir verdad, estas ciencias tuvieron una influencia secundaria en su destino. Juana debió su triunfo tan sostenido, en primr lugar, a su gracia soberana, más de princesa que muchas auténticas y, en seguida, al arte perdido de la naturalidad, al soplo silvestre y encantador que penetró con ella en el seno de la Corte y en el corazón del viejo monarca.

Hay que ver a este monarca. Luis XV creció en una atmósfera de Oriente, sin ver en derredor suyo más que "un vago mosaico de cabezas aplastadas", como habría dicho Saint Víctor. No era sensual. Paul Reboux concuerda en esto con Marcelle Tinayre, la historiadora de Mme. de Pompadour. Era un hombre que se aburría hasta los huesos, alguien para quien nada tenía atractivo: "El hastío—dice Reboux—era el mal de la época, un hastío oculto, disimulado como la tez natural bajo la pintura y los polvos. La sociedad aristocrática había llegado al último escalón de su desarrollo. Había realizado su ideal. Sentía en torno sordas amenazas. No temía aun nada concreto; pero sus placeres sufrían y veíase turbada en sus pensamientos, en su estructura, por una especie de malestar, preludio de la germinación revolucionaria". El aburrimiento esterilizó al Rey, extinguió su voluntad, degradó sus gustos, lo convirtió en un harapo. Le tenía miedo a la muerte y al infierno. Hablaba ordinariamente de enfermedades, operaciones y cementerios, y se envolvía en una coraza de egoísmo. La muerte del amigo más querido sólo habría logrado conmoverlo por temor al contagio. Bueno por debilidad, para evitarse espectáculos tristes, no quería la guerra por disgusto de la acción. Su ideal hubiera sido andar a paso lento, para ir más lejos, sin pasiones, sin incomodidades, sin ideas, sin esfuerzo, olvidado por el destino.

Y era soberano absoluto, con poder omnímodo, templado sólo por los epigramas.

Contra esa inercia melancólica, Madame de Pompadour luchó a fuerza de diversiones incesantes; pero Luis XV necesitaba algo extraordinario, inaudito, inconcebible, algo imposible de hallar en su atmósfera, en su siglo, en el mundo entonces. Madame du Barry se le presentó y era nada más que la sencillez.. Una sencillez de animal joven y sano, sin ninguna mezcla de intelectualismo disolvente, sin filosofía, sin erudición, también sin rusticidad elemental, ficticia o verdadera. Era una buena mujer, una muchacha lista, ardiente y deliciosa.

No se sorprendió de verse, de la noche a la mañana, en situación de "casi reina" y contestaba con la mayor naturalidad del mundo las cartas de la Emperatriz de Rusia y los billetes ingeniosos de Voltaire. Manejaba el cetro de su amante como una chiquilla del arroyo que se ha encontrado la varillita de virtud al pasar por el bosque; y se divertía. Nada más. Ni grandes bienes ni grandes males derivaron para la sociedad de su influencia sin contrapeso. Y durante cerca de diez años supo entretener al hombre más aburrido y más aburridor. Madame de Maintenon tuvo a su cargo igual tarea con Luis XIV, a principios del siglo. Y lo confitó en la devoción, lo vistió de negro, le preparó un catafalce suntuoso y encendió todos los cirios de la severidad. Madame du Barry se contentó con los cantos y las danzas de la juventud, y por distintos caminos, llegó al mismo fin. Al morir el Rey, se eclipsó discretamente y supo guardar tan bien la viudez, que hasta sus enemigos la perdonaron y Luis XVI le concedió una situación muy razonable.

En el panorama de la historia política y galante, aparece en una actitud de gata, esos animales que, en cualquier situación, jamás pierden la elegancia de sus líneas y siempre, con su silueta armoniosa, parecen formar parte de un cuadro. ¡Solamente caen en la fealdad con la muerte! Entonces sus pobres cuerpos tirados son una basura más en la basura. Madame du Barry no supo morir. No estaba en su naturaleza, no entraba en su programa. Ni la muerte natural, ni menos la muerte trágica. ¿Qué decir de la heroica? Todo marchó bien hasta que llegó el último instante. Madura y archi-madura, todavía inspiraba pasiones y su condena se debió al amor súbito y contrariado de un miserable que la denunció. Entonces la coge el verdugo y ella protesta, grita, se arrastra. ¡Socorro, socorro, no quiero, soy del pueblo! Y la carreta seguía camino de la guillotina. Gime: Dios mío, Dios mío! Ya es tarde. La carreta se detiene, la suben al patíbulo. Aun ahí se debate, manotea, grita y pide perdón. La escalera ensangrentada la horroriza. ¡Todavía no! ¡Socorro! ¡Que me dejen la vida! Había repartido inútilmente sus tesoros, sus obras de arte, los regalos del Rey acumulados en el castillo de Luciennes, residencia de hadas. Pero ya encima de ella estaba la cuchilla. Hubo que trabajar cinco minutos para abatirla y sujetarla. Aun allí, antes que cayera el relámpago de acero, lanzó su última protesta, ese ruego tan infantil y tan conmovedor: **¡Espere usted todavía un momento, señor verdugo!**

LIBROS NUEVOS

Hemos recibido últimamente:

—"On Tourne", por Luigi Pirandello (Simón Kra).

—"Curso de Gramática Castellana", según los métodos activos y con la ortografía de la Real Academia Española, t. II, tercer año de Humanidades y 3.o y 4.o de las Escuelas Normales, por M. Retamal Balboa. (Nascimento).

—Libro para la enseñanza del alemán, por Pablo Wernstedt, t. I, Curso Elemental. (Nascimento).

—Tratado Elemental de Análisis Lógico, por Vicuña Fuentes, 3.a edición. (Nascimento).

—La Bonne Fortune de Totó, novela por Gyp (Flammarion).

—Une Enfance Provencale, por Marie Gasquet (Flammarion).

—Faramouz ou Le Protecteur, des Smants, novela por Ed. de Keyser (Flammarion).

—Les Prisonniers, roman d'amour, por J. N. Faure-Biguet (Flammarion).

—La Fin de Chéri, por Colette (Flammarion).

ALONE.

HOJEANDO LIBROS Y REVISTAS

por LEON ROCH

UNA ANTOLOGIA DE ESCRITORES MUERTOS EN LA GUERRA. Publicado por la Association des ecrivains Combattans y bajo la dirección de Thierry Sandre y la colaboración de los más grandes escritores franceses de hoy, va a aparecer dentro de poco en cinco volúmenes una **"Antologhie des ecrivains morts a la guerre"**. La obra se edita en los talleres editoriales de Edgar Malfere. El tomo primero lleva un prólogo de Henry de Jouvenel, el segundo uno de Georges Lecomte, el tercero uno de Robert des Flers, el cuarto uno de René Doumic y el quinto uno de Gustave Geffroy, quien acaba también de morir.

El libro en total contiene producciones de 470 escritores franceses muertos en la guerra, 21 muertos después del armisticio y 40 muertos de enfermedad bajo las banderas. Además contiene la obra de 13 escritores belgas muertos en el frente y de 18 escritores extranjeros muertos en las filas francesas, de los cuales 13 son norteamericanos.

Dorgeles ha dicho de esta obra que es el "testamento de una generación".

LIBER AMICORUM (Romain Rolland). Anunciamos oportunamente en estas columnas el homenaje mundial de que fué objeto Romain Rolland con motivo de enterar los sesenta años. Ese homenaje intelectual ha sido ahora registrado en una obra especial. El libro ha sido editado por Albin Michel, de París, en un volúmen de 408 páginas, con documentos de todas las partes del mundo.

Hay aquí cartas, recuerdos, artículos, dibujos, y la obra ha sido ordenada por Máximo Gorki, Georges Duhamel y Steffan Zweig. Los artículos están reproducidos en el idioma original.

Entre los artículos más interesantes conviene recordar los de Einstein, Mahatma Gandhi, Pnait Istrait, Vernon Lee, Ken-Yin-Yu, Kalidas Nag, Unamuno, Welle, Vildrac, Selma Lagerlof, etc.

El volúmen se está vendiendo a 60 francos.

LIBROS CHILENOS RECIEN PUBLICADOS. **Carlos Prendez Saldías** no quiere abandonar la musa romántica e ilusionada de sus primeros libros Tiene este hombre un optimismo obstinado y persistente. Ahora publica un diminuto volúmen para que lo lleven las mujeres en su maletín en una secreta complicidad sentimental. Se titula este libro **"Devocionario romántico"**, está editado en la Imprenta Universitaria y lleva una portada de Gustavo Ried. El volúmen no tiene más de 90 páginas y contiene sólo doce composiciones poéticas. Perdura, como decimos, en esta obra, la entonación lírica, optimista y adolescente de los primeros libros del poeta.

Rafael Frontaura publica en La Lectura Selecta, que dicho sea de paso, lleva ya 11 publicaciones, una novelita corta titulada **"Cabecita Loca"**. Es el caso de la mujer casquivana y frívola que cautiva a los hombres, triunfa en la vida y logra tener un buen marido y un hogar confortable, tipo de mujer en oposición a la muchacha modesta, sencilla y un poco deslucida que se deja vencer por la vida.

La Lectura Selecta anuncia para el número próximo una novela corta de **María Monvel**, titulada **"El Marido Gringo"**.

Ha aparecido el número tres de la revista de **Ciencias Jurídicas y Sociales**, publicada por el Centro de Derecho de la Universidad de Chile. Contiene este número un interesante estudio sobre **"La Ley de la Cuenta Corriente y del Cheque"**, del señor Francisco Langlois. También es muy interesante una **"Introducción al estudio del Derecho Constitucional Chileno"**, del señor Roberto Espinoza.

La revista está dirigida por el señor Galvarino Moreno y por la señorita Elena Caffarena.

GORKI, TRABAJA. Se ha dicho este último tiempo, con insistencia que Máximo Gorki está ya muy viejo, que no trabaja. Las noticias son, como diría Clemenceau, exageradas. El célebre escritor ruso se halla ahora mismo en Nápoles, esperando que le terminen su villa de Sorrento, donde espera vivir los días o años que le resten.

En esta espera, Gorki ha comenzado a escribir una nueva novela. Mientras tanto, Tatiana Pavlowa, ha puesto en escena, allí mismo, en Nápoles, su obra **"La Casa de los Pobres"**.

UN NUEVO LIBRO DE PAPINI Ha de aparecer en estos días en Roma, un nuevo libro de **Papini**. Se trata de una selección de poemas religiosos precedidos de un prefacio doctrinario, un poco violento, como todo lo de este autor.

Se titulará este volumen "**Pan y Vino**".

LIBROS ALEMANES DE ULTIMA HORA. La editorial Schmiede continúa regularmente la publicación de su célebre colección: "Die Aussenseitter der Gesellschaft" (Los renegados de la sociedad), colección que dirige el gran poeta Rodolf Leohnardt.

Seis volúmenes han aparecido últimamente: "El barón de Egloffstein", de Tomás Schramek; "El asesinato del capitán Hanika", de Hermann Ungar; "El asunto Eissler", de F. Csokor; "El proceso de los socialistas revolucionarios de Moscú", de Kurt Kersten; "El proceso Murri-Bonmartini", y el más interesante de todos, que es "El proceso Hitler Ludendorff", del publicista vienés Leo Lania.

Este último libro es muy interesante para el estudio de las luchas de la República alemana contra el espíritu monarquista y pangermanista.

LIBROS, NOTICIAS Y COMENTARIOS SOBRE LA VIDA LITERARIA de FRANCIA. Pierre Benoit se halla desde Enero en el Japón, desde donde anuncia una novela histórica sobre los samurays.

—**Abel Hermant**, ha comenzado a publicar en la "Revue de France", una novela "Exode". Es un romance de la vida de los rusos refugiados en Constantinopla con la revolución.

—**Horace van Offel**, acaba de publicar "La Rose de Java". Es una novela exótica.

—**Jane Catulle-Mendes**, publica un vibrante poema "France, ma bien aimée"; Phileas Lebesgue, edita con Malfere "Les Chansons de Margot y Claude Farrere ha publicado un volumen de "Mes Voyages".

Un libro sensacional de última hora es el de **Octavo Fialho**, titulado "¿Peut-on-Bolcheviser l'Amerique?" Tiene este libro un prefacio de Boris Souvarine, antiguo director del "Novoie Vremia", de San Petersburgo.

LA MUERTE DE JUAN ALCOVER Nada se ha dicho aquí sobre la muerte de Juan Alcover, el gran poeta catalán, fallecido hace un mes en Barcelona. Alcover ocupaba un sitio destacado en las letras catalanas, aún cuando era más bien mallorquino. Había nacido en Palma el año de 1854. Con motivo de su muerte se le han dedicado elogiosos recuerdos; se le ha comparado a Leonardo y en Palma de Mallorca se le ha acordado un monumento hace tres años.

Juan Alcover era un poeta elegiaco que traducía con mucho realismo el alma rústica de Cataluña.

Sus mejores poemas, como **Balenguería, Elegies, Chansons** de **Terroir, Poemes Bibliques**, habían sido puestos en música. Era un poeta popular.

Se dice que **José Carner**, viene a recoger el cetro poético abandonado por Alcover. Carner es de una gran concentración lírica y ha alcanzado inusitado renombre con su libro "Cor Quiet".

L. R.

Algo sobre "Luz y Sombra"

Tanto el autor del argumento, como el director artístico y los actores de la película "Luz y Sombra", han logrado llevar a la animada exhibición del film, quizá si con un pequeño exceso de emoción, diversos aspectos de nuestra vida burguesa, todavía ingenua, buena y colonial.

¿Y por qué no habría de hacerlo así?

¿Acaso no nos diferenciamos esencialmente de otros pueblos en que el egoísmo ha reinado o reina por la fuerza de un exceso de sufrimientos?

Nosotros somos todavía niños grandes, como ese tío Vicho, admirablemente representado por nuestro genial artista (ahora actor) el maestro Juan Francisco González. Allí le vemos añorando tiempos que se fueron para siempre, con las novenas y los cucuruchos o las matracas de la iglesia de La Compañía; o cultivando románticamente el culto de un amor incendiado en su idealista iniciación.

Enriqueta Petit, es la novia que muere abrasada entre las llamas del incendio y es al mismo tiempo, la mujer amorosa y pura a quien corteja pudorosamente el galán de amplia capa, tras de las rejas de una casa del Santiago desaparecido. Todo esto lo sueña en la película el bondadoso Tío Vicho, llorando lágrimas que no han de haber sido de glicerina, os lo aseguro!

Admirable, también, en su figurita de retrato antiguo, que adquiere el sortilegio de poseer movimientos de alta aristocracia, esa novia fué amada, con justa razón, por el Maestro González que la contempla más tarde como a la Virgen Santísima.

La señorita Amenábar Prieto es la protagonista estupenda que sabe conmocionarnos profundamente con su "allure" de la más perfecta chilenidad. Pocas veces, creo que nunca antes de ahora, habíamos visto ese tipo de mujer chilena, actuando en una obra de cinematógrafo con tal verosimilitud. Desde que comparece vestida de reina para exhibir sus donaires al pintor Roca, hasta que levanta sus taconcitos Luis XV para otorgar a su novio el consabido ósculo final, que en "Luz y Sombra" se pierde en la penumbra, es el alma y [illegible] de las mujeres chilenas, en cuyo corazón se albergan todas las virtudes y buenas pasiones que heredáramos de nuestras hermanas de España. Y si la mantilla se ha metamorfoseado en el manto, el sentimiento afectivo se ha llevado hasta el holocausto del heroísmo.

Lástima grande que no podamos desmenuzar un poco más este argumento. Cábenos sin embargo, declarar con infinita satisfacción, la alegría que hemos experimentado al ver junto a una protagonista de alto vuelo, a un muchacho autor y actor de primer orden, artista de cepa, cual lo es el señor Huneeus Salas. Casi diríamos que lo hallamos demasiado bueno para una película y lo hubiéramos deseado admirar en alguna pieza de teatro, de aquéllas que ya no exigen ni decorados ni un público numeroso...

En cuanto a Larson, en su rol de César Luco, es el prototipo acabado de lo que ha querido representarse. El jovencito inepto, que conquista a las mujeres, desposeído de los merecimientos naturales, cuales son, sobre todo el talento, arma que no precisa esgrimir... ¿Me comprendéis? Muy bien en ciertos instantes, se atolondra un poco otras veces, sin que ésto daño su actuación de conjunto.

Raquel Délano, es en "Luz y Sombra", la mujer perfecta del obrero anarquista. La mujer abnegada a fuerza de golpes y de no vislumbrar jamás en las lobregueces del conventillo, ni siquiera un destello de vida mejor. La madre pobre que va a dar fatalmente con sus huesos y con sus hijos al hospital o a la fosa común.

¿Hablaremos de Coke? casi no es necesario. El despliegue de energía británica y titánica desplegada por este hombre, para llevar a feliz término la realización de esta obra y su actuación vigorosa y realista, como actor de ella misma, bastan como elogios, que por otra parte tendrá que recibir al desfilar en efigie por las pantallas de todos los cines de Chile.

ALBERTO RIED.

LIBROS

LIBROS RECIBIDOS EN LA SEMANA

— NOVEDADES —

J. VIGNOLI.— Manual de embriología humana	$ 19.50
BRUNO CORRA.— Mi Vida por tí	$ 7.50
M. FLORAN.— La Señorita Millones	$ 6.00
GINA LOMBROSO (hija) El Alma de la mujer	$ 6.00
FOLCH Y TORRES.—Alma adentro	$ 1.50
BERTA RUCK.—Una Tía moderna (col. Rosa No 57)	$ 2.25
Colección "Hoy y mañana" Lysistrata	$ 4.50
EFREN REBOLLEDO.— Hojas de Bambú	$ 3.50
Tr. HARLOV. — Benvenuto Cellini (su vida y sus obras)	$ 7.50
W. MORTON.— Una hora de flirt	$ 1.50
C. PRENDEZ SALDIAS.— Devocionario Romántico	$ 4.00
DANESO.—Amor de Príncipe	$ 6.50
La Revista del Pueblo N.o 1	$ 0.60
E. D. JONES.— Organización y administración de empresas industriales	$ 30.—
Dr. CARNOT.— Compendio de Terapéutica	$ 31.50
Dr F MANDL.— Tratado práctico de medicina de Urgencia en los deportes	$ 19.50

— OTROS —

O. WILDE.— Retrato Doryan Gray, 2 tomos	$ 11.—
MAX. NORDAU.—El Día de la Ira, 2 tomos	$ 10.60
MAX. NORDAU.—La Ondina	$ 5.30
NIETZSCHE.— Epistolario inédito	$ 6 —
MESONEROS ROMANOS.—Tradiciones Madrileñas	$ 7.50
KNUT HAMSUN.— Vagabundos	$ 2.50
KNUT HAMSUN.—La Reina de Sabá	$ 2.50
KNUT HAMSUN.— Soñadores	$ 6.50
KNUT HAMSUN.— Sellanraa	$ 6.50
GOMEZ CARRILLO.—Misterio, vida y muerte de Mata Harí	$ 7.00
V. BLASCO IBAÑEZ. — Los Argonautas, 2 tomos	$ 15.00

Librería SALVAT

AGUSTINAS 1043 - SANTIAGO

CASILLA 1326.— AGUSTINAS 1043.— SANTIAGO

Almorranas (Hemorroides)

requieren un tratamiento cuidadoso. El UNGUENTO PAZO es el remedio más eficaz que se conoce hasta el día para el tratamiento de las Almorranas simples, sangrantes, con picazón o externas. Una o dos cajitas bastan. La firma de E. W. GROVE se halla en cada cajita.

Alcanfor 1.53 Gramo Zincóxido 1.44 Gramo
Acido fénico 0.79 " Cosmolina 23.23 "
Bálsamo de Perú 1.81 G.

LIBROS

RECIBIDOS EN LA SECCION LIBRERIA

—:— 1er. PISO —:—

BLASCO IBAÑEZ — Entre Naranjos	$ 7.50
BLASCO IBAÑEZ.— Sangre y Arena	$ 7.50
BLASCO IBAÑEZ.— El Paraíso de las Mujeres	$ 7.50
PAUL MARGUERITTE.— Días de Prueba	$ 6.00
PAUL BOURGET.— Conflictos Intimos	$ 6.00
PAUL BOURGET.— Anomalías	$ 6.00
PAUL BOURGET.— La Amazona	$ 6.00
PAUL BOURGET.— La Cárcel	$ 6.00
PAUL BOURGET— Corazón Pensativo, no sabe. a dónde vá	$ 6.00
VSEVOLOD IVANOW.— El tren blindado N.os 14-69, novela	$ 5.25
HENRY BARBUSSE.— Encadenamientos, (2 tomos). (Novela)	$ 15.00
ANATOLE FRANCE.— Abeja. (Cuento infantil)	$ 3.75
JOHN GALSWORTHY.— Flor sombría. (Novela)	$ 7.50
SOFIA CASANOVA.— El Pecado	$ 7.50
FERNANDO ROBLES.— A la sombra de Alá	$ 7.50
P. ROMERO MENDOZA — Caminos de servidumbre	$ 7.50
CARLOS REYLES.— El Embrujo de Sevilla	$ 7.50
JACQUES LOMBARD.— La confesión nocturna	$ 7.50
MAYORINO FERRARIA.— Momento Musical. (Poesías)	$ 5.25
VIRGINIO CAYDA — La Revolución y el Bolchevismo	$ 7.50
F. C. S. SCHILLER.— Tántalo o El futuro del hombre	$ 3.75
FERNANDO MUÑOZ TORROBA.— Lazos de Sangre	$ 7.50
RAMON PEREZ D. AYALA.— Tigre Juan. (Tomo I)	$ 7.50
RAMON PEREZ D. AYALA.— El curandero de la honra. (Tomo II)	$ 7.50
MARCEL PREVOST.— Su querida y yo	$ 7.50
H. G. WELLS.— Los hombres Dioses	$ 7.50
G. APOLLINCANE.— El poeta asesinado	$ 6.00
R. MENENDEZ PIDAL.— Manual de Gramática Histórica Española, edición 1926	$ 21.50
JULIO DE LAZUSTEGUI.— España ante el hemisferio del Occidente Los Preliminares, La América del Norte y la Central (Tomo I)	$ 16.30
JULIO DE LAZUSTEQUI.— España ante el hemisferio de Occidente. Introducción, Colombia, Venezuela, Ecuador, Perú, Bolivia, Chile, Argentina. (Tomo II)	$ 15.00
DR. IWAN BLOCH.— La vida sexsual contemporánea. (2 tomos)	$ 72.00
HENRI BARBUSSE.— El Infierno	$ 6.00
EUGENIO MONTFORT.— La Turca	$ 6.00
J. K. HUYSMANS.— Allá lejos. (Lá-Bs)	$ 6.00
ADRIANO BERTRAND.— La llamada del suelo	$ 6.00
EDMUNDO JALOUX — El demonio de la vida	$ 6.00
EDMUNDO JALOUX.— Humos en el campo	$ 6.00
MARCELA TINAYRE.— La sombra del amor	$ 6.00
MARCELA TINAYRE.— La casa del pecado	$ 6.00
W. SHAKESPEARE.—Obras completas, en doce tomos lujosamente encuadernados, traducción en prosa de Martínez La fuente	$ 60.00
EL LIBRO DE LAS MIL Y UNA NOCHES, versión del doctor J. C. Mardrus y de Vicente Blasco Ibáñez, 23 tomos, en buena pasta	$ 130.00

AUTORES NACIONALES

CARLOS PRENDEZ SALDIAS.— Devocionario romántico	$ 4.00
GABRIELA MISTRAL.— Desolación (3.a edición)	$ 8.00
DIAZ CASANUEVA.— El aventurero de Sabá. (Poemas)	$ 4.50
ROSAMEL DEL VALLE — Mirador. (Poemas)	$ 3.50

Gath & Chaves Ltd.

CARMEN 315
MENAJE CASA FAURE

Viña Linderos

(ANTIGUA VIÑA ALEJANDRO REYES.— 1835 — (CHILE)

Gazitúa-Braun

Premiada en quince Exposiciones Internacionales.— Gran Premio París 1889.— Gran Diploma de Honor con Medalla de Oro de Primera Clase en la Exposición Internacional de Alimentación de la Ville de París en 1889.— Ocho Medallas de Oro en otras Exposiciones.

EL VINO FRANCES DE CHILE

Cosecha los siguientes vinos. BLANCO: Gran Vin Type, BARSAC.—TINTOS: Gran Vin Type BOURGOGNE, Gran Vin Type BORDEAUX y Type BORDEAUX RESERVE.

AGENTES: en el centro de Chile: WEIR SCOTT y Co. (Valparaíso, Santiago, Concepción y Talcahuano); SOCIEDAD ANONIMA JAHUEL (Valparaíso y Santiago); en la Patagonia chilena y argentina: SOC. AN. COM. BRAUN Y BLANCHARD; SOC. AN. GANADERA Y COMERCIAL MENENDEZ-BEHETY y GMO. WELLS (Punta Arenas). En el Norte: WAGNER CHADWIC y Co. (vinos en barril).

OPINIONES AUTORIZADAS

Dice el Excmo. señor ex-Presidente **DON JUAN LUIS SANFUENTES**... "y he encontrado exquisitos sus vinos cosechados en la **"VIÑA LINDEROS"**.—Julio 7-1916.

Dice **DON LUIS CLARO SOLAR**... "Sus vinos tintos no tienen la menor acidez y sí todo el bouquet de los buenos vinos franceses".— Mayo 28-917.

Dice el Excmo. señor ex-Presidente **DON ARTURO ALESSANDRI**... "Por su bondad los considero iguales a los mejores vinos franceses".—Noviembre 2-920.

Decían los reputadísimos **DEGUSTATEURS** señores:

DON MARCIAL MARTINEZ... "No creo equivocarme al decir que este vino blanco es del tipo **BARSAC**, que muchos prefieren al **Santerne**. Yo lo he preferido siempre para comer las ostras..." "Me es grato comunicar a usted que ayer almorzó conmigo un conocedor de vinos, y encontró que su tinto **RESERVADO**, estilo Borgoña es el **MEJOR** vino que se trabaja en Chile"... "Su vino tipo **BOURGOGNE** he encontrado excelente y es una magnífica imitación del **CRU** francés".— Cartas Autógrafas de Junio 28, Julio 1.o y Diciembre de 1916.

DON JULIO ZEGERS... "El sabor es franco sin resabio alguno y su ley alcohólica iguala a la de los mejores Burdeos franceses".— Setiembre, 15-1916.

GRAN TRIUNFO EN FRANCIA DE LOS VINOS TINTOS DE LA VIÑA LINDEROS

Dice el Boletín de Análisis número 3432, de Agosto 8 de 1923, de la Universidad de Burdeos, Estación Agronómica y Enológica del Ministerio de Agricultura de Francia, que el "vino tinto de la Viña Linderos, estilo depositado por M. Schroeder y Co., **POR SU COLOR, BOUQUET Y SABOR, ES COMPARABLE A LOS MEJORES CRUS DE FRANCIA**.

"Este vino, normalmente constituído, está conforme con las prescripciones del decreto del 19 de Agosto de 1921, que reglamenta la circulación de los vinos en Francia, sometiéndolos a muy severas pruebas. Lleva la firma del Presidente de la República francesa y de los Ministros de Finanzas, de Agricultura, de Comercio y de Industria, de Higiene, de Asistencia y de Previsión Social".

Dice M. Martin, jefe de la conocida firma M. Schroeder y Co., comerciantes en vinos de Burdeos, en carta de Agosto 1.o de 1923 al Cónsul General de Chile en París, don Manuel Amunátegui, sobre el Boletín de Análisis mencionado. **QUE NO SE PUEDE DESEAR MEJOR.**

Weir, Scott & Co.

DE ESPAÑA

La cárcel en la libertad

por AUGUSTO D'HALMAR

(ESPECIAL PARA "LA NACION")

Madrid, Mayo de 1926.

Los lectores de mis crónicas habrán podido darse cuenta a través de treinta y tantas y cualesquiera que haya sido su juicio, de que ninguna se desvirtúa con el tiempo transcurrido entre el día de escribirla y el de publicarla. Y como esa diferencia de hora, suele variar en meses, por la distancia que nos separa, hay que reconocerme cualidades de envasador para largas expediciones.

El truco no consiste sino en prescindir de la actualidad que llamaríamos diluída y que se desvanece, o avinagra y preferir la que se bonifica. Y si es una dificultad, no así es una desventaja, pues imprime al trabajo efímero del periodista, no sé qué de indeleble.

¡Cuántos temas que yo discuto en España, se los escamoteo al público de América! ¡De cuántos, en cambio, que aquí no habían sido abordados, suele ofrecerle las primicias, aunque en esta carrera de tortuga y liebre, entre el correo y el cable, este último pueda alcanzarme en la meta!

Ahora mismo, el paso de Voronoff por la península, recién desencadena hoy la facundia de los cronistas madrileños, y sin embarvo, Dios y mi público saben que hace una larga semana yo le daba las últimas referencias acerca de ese taumaturgo que en una bolsita de piel de mono ha encerrado su elixir de larga vida, como hacen los orientales con las piedras de luna, a fin de acrecentar también las tres virtudes sexuales: de fascinación, de potencia y de largo aliento.

¡Cuántos temas que discuto en España, se los escamoteo al público de América!— Y dice el poeta... Los perros le ladraban, los niños

Y puesto en claro este punto de la elección de tema, que también debe tomarse en cuenta cuando se trate de juzgar una labor de corresponsalía, paso a escoger uno de la gacetilla diaria, en la certidumbre que ese hecho casi obscuro, ocurrido en tal o cual fecha, en una población cuyo nombre apenas si hace al caso, se ha producido, o puede reproducirse, en cualquier tiempo, y cualquier punto del espacio.

Veamos si no: Alicante, 29 (12.50 t.)—La dureza de corazón de las gentes, los abominables prejuicios y la falta de caridad colectiva, han llevado al suicidio a un hombre, desesperado porque después de liquidar sus cuentas con la justicia en diez y ocho años de encierro, cuando se vió en libertad, encontróse acorralado porque nadie quiso proporcionarle trabajo.

Joaquín Verdú, de cincuenta y cuatro años, tal era la filiación del infeliz, tomó un veneno y murió pronunciando palabras de perdón para la sociedad, que tan mal le había tratado.

He aquí la crucifixión y el fin ejemplar del Buen Ladrón, a través de las civilizaciones. Las manas santas que levaron a aquél al Paraíso, no repudiarán a este otro, con la misma garganta desgarrada y los mismos ojos puros y fijos; porque, como dijo Wilde en su Balada de Reading, el Señor no desprecia el corazón roto y contrito.

Y dice el poeta:

"Con lágrimas de sangre purificó su mano, la que sostuvo el acero; porque sólo la sangre puede borrar la sangre, y sólo las lágrimas pueden curar; y la mancha carmesí, que era de Caín, se convirtió en el níveo sello de Cristo".

Quién era este Joaquín Verdú, lo adivinamos sin saberlo. Hace veinte años, cuando tenía más o menos la edad en que el Hijo de Dios inició su obra de redención del género humano, este hijo del hombre, empezó la suya de liberación de sí mismo. La sociedad le había hecho ser, como un animal acosado, en una de las trampas que arma a los infractores de sus leyes. Y privándolo del sol, del aire y de la vista de la vegetación y del agua, habíalo sumido en ese infierno que la justicia humana, usurpándole atribuciones a la divina, se arroga el poder de infligir. ¿En las egecuciones capitales, no es a las palabras del Credo: "y Jesucristo su único hijo", que se abate sobre el condenado la sanción implacable? En nombre, pues, del que sufrió por todos, se aherrojaba el cuerpo y se conturbaba el ánima de este delincuente, porque era uno de aquellos que el Salvador bajó a salvar.

Nada fueron, sin embargo, esos años de escarnio y de vergüenza, en comparación de la que se le reservaba a la salida, cuando ingenuamente el infractor creía estar ya en paz consigo y con todos. El cementerio de vivos, que fué para la gestación de su conciencia como un segundo claustro materno, la terrible bastilla, quedaba atrás, con sus muros almenados, sus puertas de acero, sus impasibles verdugos y sus centinelas autómatas, quedaba atrás en el camino de su vida; pero en ese camino, donde él volvía a aventurarse como un recién nacido, nadie había para guiarle, ampararle ni confortarle.

No era comprensible, semejante negligencia en sus deberes, de la parte de esa misma sociedad que tan celosamente había invocado sus derechos, cuando se trataba de escarmentar, pero que ahora, en la hora de la rehabilitación, en el momento de cosechar los frutos de dolor que ella misma sembrara, eludía toda responsabilidad. Su abstracción era un renuncio, algo así como si se avergonzare tardíamente de su propia obra, como si se confesase incapaz de llevarla a buen término, o más bien, como su vuelta superficial, desconociese la trascendencia de su propia misión justiciera. El hombre, por su parte, había pagado su deuda hasta la última lágrima, pero ella, esa sociedad que lo sojuzgara, se declaraba insolvente y le rehuía, como un banquero fraudulento puede esquivar a un acreedor importuno.

le arrojaban piedras y las mujeres maldiciones. —No olvidemos "los sin pecado" que ese pecador arrepentido, nos ha otorgado su perdón.

Nadie le esperaba, pues, ni la familia que se había dispersado o había muerto, o que no quería reconocerle por suyo, ni su pueblo, donde se había borrado el recuerdo de su larga pena, pero subsistía el de su impremeditado delito. Era un paria, sin recursos y sin abrigo, que hasta habría llegado a añorar su cautividad y sus compañeros de cautiverio. Su presencia mancillaba la alegría de los otros. ¿Cómo convivir con un aparecido, que lleva consigo el frío del otro mundo? Los perros le ladraban, los niños le arrojaban piedras y las mujeres maldiciones, y los hombres, sus hermanos, enmudecían y ensombrecían, como ante una vieja lacra olvidada, que hubiera hecho mejor permaneciendo oculta.

Y luego, lo más terrible, lo más desmoralizador de todo, es que ese licenciado de presidio, en vez de sostener su odioso papel de réprobo, asumía con su sonrisa melancólicamente buena, no sé qué carácter a la vez de víctima y acusador, intolerable de ver, imposible, de tolerar. Era un intruso, pero sobre todo un indiscreto, falto del tacto elemental de substraerse a la vista de sus semejantes, de hacerles gracia del reproche de su presencia, del fantasma de remordimiento que representaba para ellos.

Entonces Joaquín Verdú **comprendió** lo que no había supuesto en sus interminables meditaciones de recluso, cuando precisamente disponía su alma para afrontar dignamente el mundo. Comprendió que este mundo, no tenía nada que ver con él, no quería nada con él. La diferencia que sostuvieron ambos, veinte años atrás, se había zanjado brutalmente y a perpetuidad. Y la condena que él creyó temporal, ahora sabía que había sido irremisible y a muerte. El no era ya un vivo, sino un desenterrado que se empeñaba en salir de su tumba. Había que volverse a ella por sus propios pasos y entonces, tal vez, la sociedad se dignaría concederle el perdón de su olvido.

Y Joaquín Verdú, que ahora temía mucho más la vida que la muerte, encontró que ésta casi le sonreía. El polvo era lo único que le brindaba un lecho. Y se postró y oró sobre él.

Yo no sé la flor que puedo brotar de ese riego milagroso de un corazón despedazado por la contrición. Pero yo sé que me arrodillaría a mi vez, si supiera el sitio de esa fosa anónima, y besaría la tierra donde yace ese descrucificado, como él la besó antes de poseerla.

En ella arraigará y prosperará el árbol de la cruz, que para esos terrenos, que los hombres llaman malditos y que Dios bendice, nada más que para darles sombra, ha retoñado el divino madero.

No olvidemos "los sin pecado" que ese pecador arrepentido, nos ha otorgado su perdón. Y vale más que mil indulgencias diocesanas, esa humilde palabra de absolución, escapada de un alma que habíamos martirizado, hasta obligarla a volver a la región de las almas, y para la cual se había cumplido seguramente el "hoy estarás conmigo en el Paraíso".

A. D.

HABANOS SELECTOS C 80
HABANOS XXXX C 60
Yo Fumo
Reina Victoria

DE GINEBRA

Panorama europeo

por FERNANDO GARCIA OLDINI

(ESPECIAL PARA "LA NACION")

GINEBRA, Mayo de 1926

INTRODUCCION

Hay en la perspectiva internacional europea signos tan confusos y tan contradictorios, que el observador, sereno e imparcial, rueda de una apreciación a otra y de uno a otro juicio, sin llegar jamás a una conclusión definitiva.

El solo hecho de que las grandes potencias se empeñen en celebrar una "Conferencia del Desarme" parece demostrar que Europa siente la necesidad de la paz y va hacia ella. Mas, ¡oh paradoja!, frente a su propio esfuerzo pacifista, los gobiernos europeos erigen obstáculo tras obstáculo y alejan, cada día más, la hora azul en que las guerras sean sólo como el recuerdo de una pesadilla en el horizonte del Pasado.

FRANCIA, POLONIA Y ALEMANIA

Todavía oigo la voz de escalofríos con que, en la última Asamblea de la Liga de las Naciones, M. Briand hablaba de los pueblos "qui ont l'horreur de la guerre". Su palabra era la palabra del gobierno de Francia y aportaba en su vibración el dolor y el luto de millones y millones de seres a quienes la guerra robó, para todos los días de la vida, la luz y la dulzura y la alegría de contemplar rostros amados, de besar labios amados, de sentir el contacto cálido de cuerpos amados.

M. Briand sobrepasaba, esta vez, su papel oficial y era la voz de las masas que no tienen voz.

Pues bien, aún no se había calmado el temblor que el discurso de Briand volcara en las almas, cuando M. Paul Boncour—también representante de Francia ante la Liga — formulaba declaraciones que podrán conducir a todo menos a esa paz que en nombre de los pueblos martirizados por la guerra invocara M. Briand.

El 11 de Abril M. Paul Boncour decía en Varsovia: "Es necesario dar a Polonia un asiento permanente en el Consejo de la Sociedad de las Naciones. Para lograrlo Francia colaborará con el pueblo polaco como ya lo hizo en Ginebra. Mientras Polonia no obtenga su representación permanente, yo consideraré que hay un sillón vacío en el Consejo: el sillón de Polonia."

Al día siguiente, todos los diarios alemanes aparecían erizados de sorpresa y de interrogaciones. Alguno de entre ellos llegó a afirmar que mientras el gobierno de Francia hablaba de paz y firmaba el Tratado de Locarno, guiaba su política exterior en un sentido absolutamente contrario al espíritu del Pacto y a sus propias declaraciones.

Nosotros, leyendo el discurso de M. Paul Boncour y los comentarios alemanes pensábamos melancólicamente en M. Briand y en los pueblos "qui ont l'horreur de la guerre"...

ITALIA, FRANCIA E INGLATERRA

Los gestos de Mussolini ya no sorprenden a nadie. Europa parece acostumbrada a ellos; los espera, los sonríe, los prevé... Sin embargo, ahora se le han puesto los nervios de punta, y tanto Francia como Inglaterra han llegado hasta a fruncir el ceño.

Mussolini esta vez con precisión audaz. Y—como dice el "Journal de Geneve"— "el anuncio de **un año napoleónico para Italia**, la declaración de que el **Mediterráneo va a devenir un lago italiano** y que las tierras africanas esperan el retorno definitivo bajo el ala imperial de las águilas romanas, la afirmación de que **tres millones de hombres están dispuestos a batirse en cualquiera parte, tanto en el Norte como en el Mediodía**, todo esto, no parece muy a propósito para tranquilizar a quienes son vecinos de Italia lo mismo en Europa que en Africa".

Los diarios franceses no tardaron en responder recordando a Guillermo II y su política imperialista, y asegurando—como quien no quiere la cosa—que "toda política agresiva obtendrá hoy los mismos resultados que hace diez o quince años".

La "Liberté"—periódico de tendencia fascista y que siempre ha aplaudido a Mussolini—dice: "La diplomacia del Forum es uno cosa peligrosa. Las palabras pronunciadas en público repercuten largamente en las almas, y nadie es capaz de prever todas las fatalidades que pueden engendrar mañana... El eco de las palabras mussolinianas ha resonado profundamente en Francia y en Inglaterra. ¿Es que el fascismo se va a trasladar al exterior en una política hecha de amenazas y de desafíos?"

Los ingleses, más flemáticos y más lejanos, se sonríen a través del mar, de sus pipas y de sus acorazados, y dibujan caricaturas en que la cabeza de Mussolini aparece demasiado grande para... el bicornio napoleónico...

RUSIA Y LA SOCIEDAD DE LAS NACIONES

La Liga envió una nota al Gobierno de Moscú invitándolo a participar en la reunión preparatoria de la "Conferencia de Desarme".

El Comisario de Relaciones del Soviet ha respondido ya a dicha invitación; su respuesta constituye una negativa general y categórica.

¿Por qué tal negativa?... Porque le reunión se celebrará en Suiza, y el Soviet considera que "sus delegados no estarán suficientemente resguardados en Ginebra, como no lo estuvieron en Lausanne en 1922."

La nota de Tchitcherine, tranquila y firme, teje toda su argumentación en torno al hecho de que la Sociedad de las Naciones escoja a Ginebra como sede de la Conferencia, a sabiendas de que, en tal caso, Rusia no concurrirá a ella. "Al Gobierno del Soviet— dice la nota en referencia—le es imposible comprender los motivos por los cuales una Conferencia del Desarme, a la cual se presume deseable la participación de la Unión de las Repúblicas soviéticas, no podría tener lugar fuera de Suiza".

La última sesión de la Sociedad de las Naciones—agrega irónicamente Tchitcherine—celebrada en Ginebra, no demuestra, de ninguna manera, la existencia en dicha ciudad—sede de la Liga—de una atmósfera particularmente favorable a la solución de las cuestiones internacionales en un ambiente de paz, de desinterés y de concesiones mutuas".

¿Cabe agregar algo más?

Sí; cabe preguntar si se podrá esperar algo de una Conferencia del Desarme a la que no concurra Rusia...

FINAL

Después de pasar revista al momento internacional; después de considerar la casi segura inf[illegible] de una Conferencia del Desarme en la que la República Soviética no esté representada; después de recordar las actitudes mussolinianas y el discurso de Paul Boncour; después de rememorar pequeños incidentes no por pequeños menos significativos, llegamos a no creer en la posibilidad de establecer la paz sobre la tierra.

Y entonces nos entra un [illegible] tan grande por todo lo que los hombres llaman pomposamente civilización, por todas sus organizaciones, por todos sus actos, por todas sus palabras que, si pudiéramos, nos escaparíamos lejos, lejos, hacia las selvas, hacia las estepas, a buscar y tal vez a hallar, entre los lobos y los chacales, la paz que no saben o no quieren encontrar los hombres.

F. G. O.

COCINAS A GAS

DUENAS DE CASA:

Hemos recibido una nueva partida de cocinas a gas del tipo más moderno.
Apresúrese en adquirir la suya.

Santiago Webb & Co.

CASILLA 1767. — ESTADO 156-170. — SANTIAGO

Señora:

Nuestras pieles van directamente de las fábricas a su poder. No tienen recargo de precio.
Mande transformar, arreglar y limpiar sus pieles directamente a la Fábrica de Pieles "LA ELITE", cuya rapidez, confección esmerada y módicos precios le garantizan atención y dirección de su propio dueño.

161 — SAN DIEGO — 161
ENTRADA PARTICULAR
TELEFONO 2757

BAYER
Guayacose

¿Toses? Pues permíteme un consejo!

La Guayacose cura la tos, sea proveniente de un simple constipado o de un catarro pulmonar incipiente.
La Guayacose hace desaparecer los bacilos de la tuberculosis, despierta el apetito y estimula la digestión, además nos proteje contra estas afecciones. Su sabor es agradable y tanto los niños como los adultos la toman con gusto.

Tome Vd. pues

Guayacose

Guayacose, (M. R.) Solución de sulfoguayacolato cálcico en Somatose líquida aromatizada.

VIGAS DOBLE T. y canales
Barraca Camilo Pizarro
Nataniel 469. Tel. 271, Parque
Ofrece surtido completo

MUEBLES
DE COMEDOR, DORMITORIO, ESCRITORIO
A precios sumamente bajos con grandes facilidades en el pago, vendo
L. San Antonio
MONEDA 952
FRENTE CASA MUZARD

AVORIOLINA BERTELLI
CREMA DENTIFRICA IDEAL
CREAZIONE MASA

P. Vilard — S. C. Corona T.
PERITOS-CONTADORES
Organización y mantención de contabilidades urbanas y rurales.
Especialisats en contabilidades de fundos, industria y comercio y trámites relacionados con Impuestos Internos y Oficina de Estadística.
Consultas absolutamente gratuitas.
EDIFICIO DIAZ
NUEVA YOR 80, Quinto piso. Oficinas 50 y 52. Casilla 1961
8—J.

Cocoa Peptonizada Raff Sin Rival
Base: Cacao, Peptona, Malta, etc.

Ford

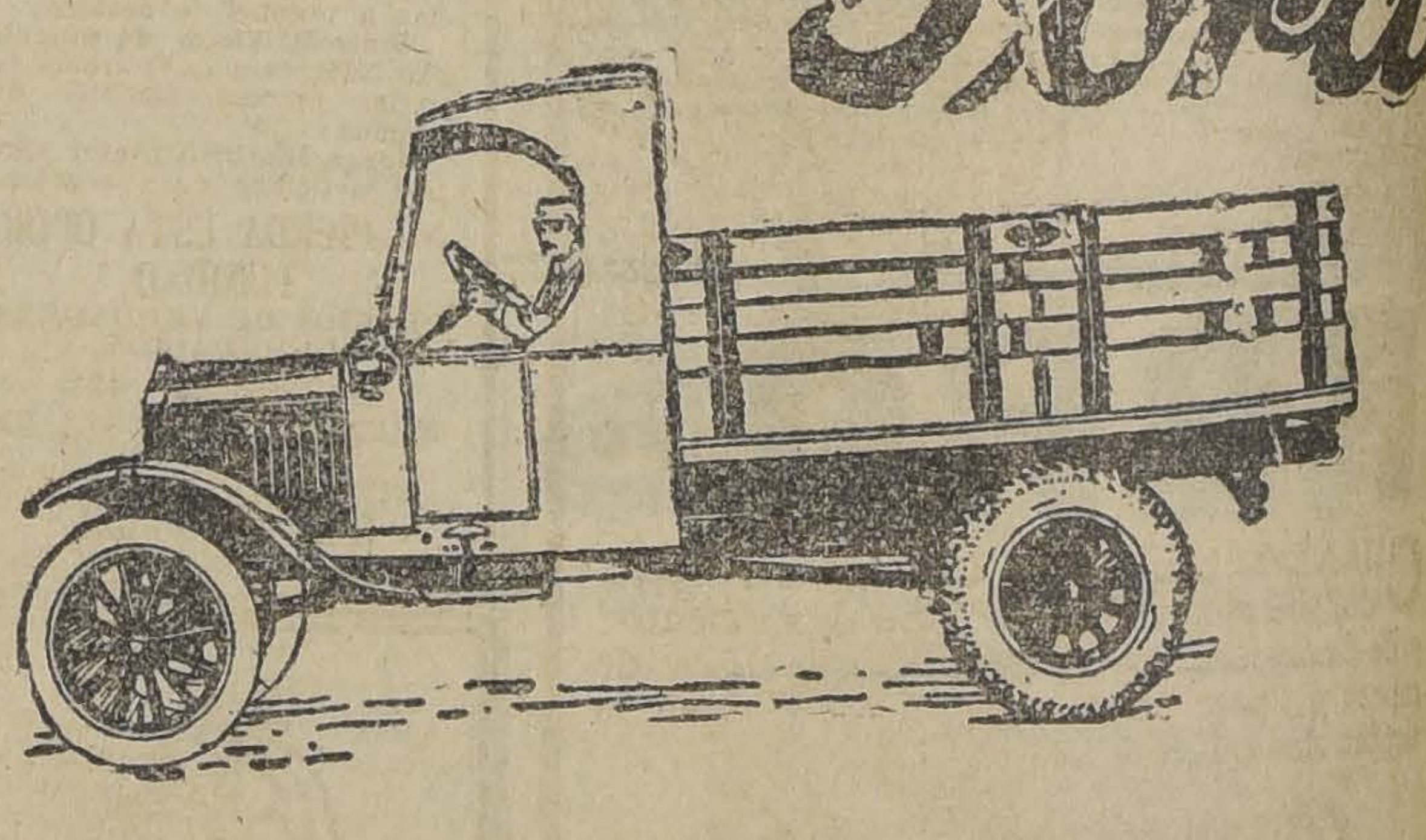

CHASSIS CAMION
$ 4,900
Sobre carro en Santiago

BUENA ATENCION SIGNIFICA MAS VENTAS

Atraer y mantener un buen cliente es uno de los puntos principales para un comerciante y esto sólo se puede conseguir con buena atención.

Haciendo el reparto diario de su mercadería en camiones tendrá usted a sus clientes siempre contentos.

El camión FORD es el más barato y con muy poco costo puede adaptarlo a su negocio haciéndole construir la carrocería que sea adecuada.

Así se beneficia usted doblemente: Con el CAMION FORD ahorra dinero en sus transportes y atiende bien a su clientela.

PIDA A CUALQUIERA DE NUESTROS AGENTES AUTORIZADOS UNA DEMOSTRACION SIN COMPROMISO PARA UTED

Ford Motor Company
EXPOSICION N.o 1240 — SANTIAGO

DE ITALIA

Frente a la obra del cincel de Lisipo

por MIGUEL ECHENIQUE ZEGERS.

Quién fué, según la tradición histórica, Hércules.— Los que han sudado la gota gorda, deben reconciliarse con el héroe. —Mas, un día dejó a un lado la terrible maza y se puso a tocar la lira. — De lo que es capaz una mujer. — En ninguna otra leyenda se ha mostrado más elástico, ameno y brillante el genio griego.

(ESPECIAL PARA "LA NACION")

ROMA, Abril de 1926.

Homero llama héroes a los hombres que se distinguen por su fuerza, su valor y sus hazañas. Hesíodo designa como tales a los hijos de un Dios y una mortal. Hércules, hijo de Júpiter y Alcmeno, mujer de Anfitrión, responde a ambas concepciones. Tuvo todavía el raro privilegio de ser amamantado por Juno.

Pero los héroes morían. Después de la muerte, sus almas bajaban al seno de Hades, donde revoloteaban sobre prados de asfódelos. Nada podía salvarles de la terrible importuna. Antes de nacer estaban ya consagrados a Tánatos. Ser hijo de un Dios, ser valiente, fuerte, heroico y sufrir la misma suerte de un mozo de cordel ¿cabe algo más triste?

El otro día, en Nápoles, cúpome contemplar a ese Hércules Farnesio debido al cincel de Lisipo, escultor ateniense. Está bien melancólico el pobre héroe. Seguramente acaba de terminar sus doce grandes trabajos, y cansado, piensa en su feliz niñez cuando cuidaba de los ganados de su padre putativo en compañía de pastores amables. Taine yerra al decir que la famosa estatua respira una brutalidad en reposo, algo así como una venganza que se masca. El célebre crítico no vió más que el culto a la forma, la línea desnuda en el arte antiguo. No penetró nunca a escudriñar esa gracia impalpable, esa mezcla bizarra de alegría y de tristeza que fué el alma griega. Fué más científico que artista.

La vida de Hércules fué una continua tragedia. Tal vez Lisipo ha sido quien mejor la comprendió. Su estatua es un poema bien ático, de ella se desprende una burlesca mueca a la vida, un hondo fatalismo. Al observarla se piensa en ese vigésimo segundo canto de la Ilíada. No nos pongamos a recordar lo que nos dice la ciencia moderna sobre el mito del héroe tebano, olvidemos que sus doce grandes trabajos son una alegoría de los respectivos signos del zodíaco. Pensemos al igual que cualquier barbero ateniense del siglo de Pericles, porque sólo la poesía consuela, ella que es la flor y nata de los humanos sentimientos.

El hijo de Júpiter se nos parece porque era débil y robusto. Toda su existencia la pasó sometido a las exigencias de un rey antojadizo. Sobre sus hombros cargó la maza terrible, símbolo de la justicia, y tocóle inmolar bien seguido a inocentes juntos con culpables. Tuvo furores violentos y dulzuras que lo hacían dormirse sobre el seno de una muchacha; un día que tenía hambre mató un buey y le comió. Para beber usaba de un cubilete que exigía dos hombres para transportarlo; pero a él le bastaba una mano y lo vaciaba de un trago. Su más arduo y donoso trabajo, fué sin duda, esas cincuenta vírgenes que deshizo en tan sólo una noche.

Todos aquellos que han sudado la gota gorda en la escuela a causa de esos doce famosos trabajos deben reconciliarse con el héroe, aprender a amarle. A fuerza de imponer la justicia terminó por convencerse de que ésta es una mera palabra y hubo de llorar bien seguido su larga vida de gendarme. Cuéntase que ya grande, se aisló en un retiro para reflexionar qué género de vida adoptaría. Aparecíeronsele entonces dos mujeres de gran estatura, una de las cuales era la Virtud, de faz majestuosa y llena de dignidad. La otra, la Voluptuosidad, era robusta y de colores más vivos. Parece que se fué con la primera. Habiéndose consagrado a una Diosa tan fría, tan austera, cuyo sólo mérito es el de mantener duras las carnes, tuvo remordimientos. Y faltó a su palabra. En esto también se nos parece. Era demasiado ladino, demasiado niño grande para no obrar de la laya.

Un buen día, cansado de tanto que hacer, cansado de imponer la justicia a los hombres, cansado también de ser violento, se fué donde Onfala, reina de Lydia. Dejó a un lado la terrible maza y se puso a tocar la lira. Coronado de violetas, se tendía a los pies de la reina mientras que esclavas jonias cantaba viejas canciones de amor.

Vestido de mujer trabajaba en labores de lana y sufría que su real amante le diese a veces de palmaditas. Hizo muy bien. Pero, atosigado por una sed de proezas memorables, huyó a la postre de ese lugar delicioso. ¡Si hubiese sabido el pobrecito que su nombre iba a servir de orgullo a los matones, a los que se ganan la vida a golpes! Guiado por la mano implacable del destino el héroe no sabía qué hacer a ciencia cierta. Su alma encontrábase mal bajo tan poderosa armazón de músculos, puesto que había nacido con el santo fin de amar mucho.

Hércules ha debido preguntarse si la vida vale la pena de ser tomada en serio: él, que fué justiciero en la tierra, hallóse dominado por el débil y cobarde Euristeo. De ahí su tristeza. De nada le valió la fuerza, el valor, el celo inmenso que siempre desplegó para purgar la tierra de tantos monstruos. Las mujeres y el vino fueron, sin duda, las únicas dulzuras que conoció aquí abajo. Porque eso sí, su debilidad ante el bello sexo no tenía límites. El muy pícaro no despreciaba fruto; verde o maduro, poco importaba. Cierta vez que volvía con los bueyes de Gerión, del país de los Hiperbóreos, perdió las yeguas que tiraban de su carro, en la Escitia, entonces despoblada. Hacía un frío espantoso y del cielo caía una lluvia de plumas. Hércules púsose a buscar las perdidas bestias. En eso estaba cuando en una cueva halló a una doncella de dos naturalezas, semi-víbora a un tiempo y semi-virgen, mujer desde las nalgas arriba y sierpe de las nalgas abajo. Causóle admiración el verla, pero no dejó de preguntarle si acaso había visto sus yeguas descarriadas. Respondióle ella que las tenía en su poder, pero que no se las devolvería a menos que no quisiese conocerla. Hércules la conoció sin hacerse más de rogar.

En ninguna otra leyenda se ha mostrado más elástico, ameno y brillante el genio griego como en ésta. Con el tiempo, el mito se purificó, se hizo noble. Hércules se transformó en un sabio generoso. ¿No fué acaso el castigador de los tiranos, el libertador de los esclavos, el legislador de los hombres libres, el inventor de las leyes, el hombre de la palabra verídica? Los primeros filósofos buscaron en su vida materia para sus enseñanzas morales. Al lado del Hércules popular, encuéntrase en Grecia otro Hércules de creación filosófica cuyo tipo, poco a poco, llegó a ser para los estoicos el modelo perfecto del sabio. El heroico luchador que afrontaba los mayores peligros sin pestañear, el impasible, el valiente, fué el héroe favorito del Pórtico.

Pero esto es ridículo. Esos estoicos apropiándose a Hércules, transformáronle en un sabio de patillas y lentes. Olvidaron que el niñito era peludo como un orangután, bebedor sin rival, libertino como pocos. Cuando reía, hacía temblar la tierra y esto sucedía a menudo, pues era cándido y de buen humor. No era de esos que piensan mucho para torcerle el cogote a los que molestan. Era rudo y dulce a un mismo tiempo. Podemos apostar tranquilamente uno contra cien de que la sabiduría y la filosofía le importaban un pito. No estaba para complicaciones; bastante tuvo con la vida de perro que llevó. Esa piel del pobre león de Nemea, que tanto le sirvió, enseñóle a mantener, allá en el fondo del alma, una piadosa conmiseración para con sus propias víctimas. Fué el mayor castigo que tuvo por sus nunca premeditados pecados.

M. E. Z.

EL JABON
HIGIENICO
ESPECIAL
ES UN BUEN JABON

DE AUSTRIA

Notas de la vida vienesa

por MARTIN FIGUEROA A.

La celebración del 1.o de Mayo en Viena.—Orden ejemplar, tristeza absoluta.— Ni pan fresco, ni calles barridas, ni teatros, ni tranvías. — Progresos de la vida social y del trabajo en Viena. — Socialización extrema. — Nueva vida, impuestos enormes, solución de la crisis de la habitación, billete saneado.

(ESPECIAL PARA "LA NACION")

VIENA, mayo de 1926.

Nada hay más impresionante y extraño para nosotros, latinos y americanos por añadidura, que la celebración del 1.o de Mayo como fiesta del trabajo en estos medios sajones y mezclados de la Europa Central. No sólo por la composición de los cortejos, en que desfilan hombres y mujeres de todos los tipos raciales, por su compostura, gravedad y seriedad casi funerarias, sino también por la amplitud e importancia, por la solemnidad con que se desarrollan estas manifestaciones, todo hace de ellas algo así como una fiesta de la Libertad, sin gritos ni vivas ni desórdenes, en que los órdenes sociales del trabajo manual imponen la clausura total de todos los negocios de la ciudad y la suspensión forzada y absoluta de toda la vida urbana. Ni tranvías, ni pan fresco, ni reparto de correspondencia, nadie en su puesto: eso es la celebración del 1.o de Mayo en Viena. Los cafees vieneses, [illegible] en todo el mundo por su [illegible] llenos desbordantes a toda hora, su aspecto de club y de hogar, cerrando su acceso al público, en ese día, celebran también la fiesta de los trabajadores. Las calles sucias, invadidas por todo lo que las muchedumbres abandonan y que el viento constante en Viena lleva de un sitio a otro, tampoco han sido barridas el 1.o de Mayo. El ambiente, siendo tranquilo, es por lo menos desagradable y deja una impresión extraña en el espíritu. Hasta los teatros han hecho la huelga, e infinidad de gente ha salido de Viena para descansar en el campo.

Sin embargo, anoto con agrado el progreso realizado desde el 1.o de Mayo de 1922, en que presencié por primera vez en Viena la fiesta del trabajo. Entonces todo el Ring estaba cubierto de policía, los grandes hoteles y casas de comercio con sus ventanas guardadas por gruesas defensas de madera y por pelotones de soldados, todo el aparato defensivo de la sociedad, listi para la acción. Tristeza, angustia y expectación en los ánimos, temor de lo que podría ocurrir. Ayer no. Nadie temía ningún disturbio, la gente paseaba tranquila y confiada por el Ring, contenta de respirar las primeras brisas tibias de la primavera y gozar de un sol que se ha hecho desear demasiado este año. Menos tropa, más confianza general, nada de ventanas cubiertas por sistemas defensivos. La vida normal de una ciudad interrumpida sólo por el ocio forzado. 150 mil trabajadores, hombres, mujeres y niños de toda edad han desfilado blandiendo banderas rojas con las insignias y emblemas sovietistas, adornado el ojal de flores rojas y enrojecidas las ruedas de las bicicletas. No escasean los nenes de cortos meses de edad llevados en hombros por sus padres mientras las madres desfilan sosteniendo un trapo rojo. Ni faltan tampoco los inválidos que se hacen arrastrar en sus sillas con ruedas de goma. El orden más absoluto, la mayor compostura, ni un grito. Diríase que esa gente va al Campo Santo. Las manifestaciones fúnebres que conocemos en Chile son aun más desordenadas y menos tristes. ¿Es producto de la cultura este orden militarizado? ¿Es el alma de la raza este gusto innato del orden y de la tranquilidad? Algo de ambas cosas a la vez y mucho de indiferencia entre aquellos que no desfilan. El vienés no extrema ninguna inclinación, como no sea su admiración por la música y por la buena vida alegre y tranquila. Lo demás le deja frío. Sistemas políticos, discusiones parlamentarias, contiendas de toda especie, todo le es igual en cambio de que le dejen tranquilo ir al teatro y al café.

Dije una vez de la forma como se había celebrado en Viena el 12 de Noviembre, el aniversario de la República. Ahora agrego que es fácil creer que el verdadero aniversario nacional se celebra en Viena el 1.o de Mayo, a juzgar por la animación del Ring, el colorido de la ciudad, las masas que desfilan, el desplazamiento de tanta gente. La socialización de Viena es formidable, única, me parece. Socialistas tienen la mayoría en la Municipalidad y en todas las organizaciones y servicios comunales. Cuentan con una imponente minoría en el Parlamento. La organización de toda la vida vienesa es socialista, de un socialismo extremo en sus concepciones, pero tranquilo en sus realizaciones. Y así resulta esta celebración extraordinaria de la fiesta de los trabajadores, algo típico de este socialismo vienés severo, pero de buen gusto!

Demás está decir que los 100,000 desocupados que alberga Viena toman parte, en su mayoría, en estos desfiles. Digo en su mayoría, porque hay muchísima gente desocupada, que recibe un subsidio de la Comuna y que no pertenece a los rangos inferiores del socialismo vienés. Esa gente se abstiene. Vive apuradamente, casi siempre del sub-arriendo de una o dos piezas del departamento que posee o que alquila a vil precio. Conozco infinidad de casos de personas que reciben de 100 a 200 shillings mensuales por capítulo de "sin trabajo", sea de la comuna o de los antiguos establecimientos en que trabajaron, o del Estado, de la Administración Pública o de las cajas de retiro. A estas sumas agregan los 100 a 300 shillings que reciben por sub-arriendo de una o más piezas en su departamento, que les cuesta al año, todos los impuestos incluídos, unos 400 a 500 shillings a lo sumo. El negocio es claro.

La crisis de la habitación tiende a desaparecer en Viena, no sólo mediante las numerosas y enormes casas que ha construído la Municipalidad, sino por derogación de la ley que legalizaba la delación respecto de los locales inhabitados o excedentes. Estas piezas o departamentos eran dados en arrendamiento por una oficina municipal, naturalmente socialista, a toda persona que lo solicitaba, después de la consiguiente tramitación y papeleo burocrático en un país tradicionalmente burócrata. Los abusos que se cometieron fueron tan graves, la ocultación de piezas deshabitadas asumió tales proporciones, que la crisis de la habitación se cristalizó en una reforma en virtud de la cual los propietarios o arrendatarios podían disponer libremente de las piezas que no habitaran. Naturalmente que ahora no hay nada más fácil que instalarse en Viena. No habiendo temor de que le instalen a uno en la mejor pieza de su casa a un gañán cualquiera y en el salón a una mujer sin muchos títulos, nadie guarda ahora las piezas que no necesita y las sub-arrienda libremente a quien más le place. Y así va la vida vienesa, mejorándose de día en día, concretándose, tomando sus relieves de gran capital de la Europa Central y Oriental.

Es cierto que los extranjeros se han ido aventados por los altos precios; que los impuestos, que suben hasta el 45 o|o de la entradas brutas, han obligado a cerrar a numerosos establecimientos de venta al público; que teatros, comercio y hoteles están vacíos, pero no es menos cierto que Austria tiene sus finanzas públicas saneadas, que la inflación fiduciaria se acabó, que los depósitos en bancos y cajas de ahorros son enteramente normales, que el encaje metálico del Banco Nacional es de un 62 o|o, superior al tipo fijado en sus reglamentos. La vida tiene más consistencia, es más normal; todo ha vuelto: el lujo como el dinero. Cierto que con algunos cambios de mano demasiado numerosos para que hayan hecho tristísima esta verdadera liquidación, pero en fin, dando vida nueva a una nueva nación surgida de las cenizas de la post-guerra.

M. F. A.

papá...

CUANDO "papá" llega de la oficina "molido," nervioso, harto de "tantos por ciento" y de "muy señores nuestros," con dolor de cabeza y "peso en el cerebro," ¡qué bien le sientan dos tabletas de

CAFIASPIRINA

En pocos momentos se alivian los dolores, se acaba el cansancio, se calman los nervios y vuelve la sonrisa a iluminar el rostro de "papá."

Y también "mamá," "las niñas," "los muchachos," todos los de la casa, en fin, tienen en *Cafiaspirina* un amigo que los libra de cualquier dolor y les devuelve el bienestar y la alegría.

NO AFECTA EL CORAZON NI LOS RIÑONES.

Igualmente admirable para dolores de muelas y oído; neuralgias; reumatismo; excesos alcohólicos; etc. Regulariza la circulación y levanta las fuerzas.

BAYER

¡No reciba tabletas sueltas!
Pida el tubo de 20 tabletas, o el SOBRECITO "CAFIASPIRINA" de una.

0,5 gr. Di-ácido butánico ortooxibenzoilico + 0,05 gr. Cafeína

DE OCASION
MUEBLES

Juegos de dormitorio, comedor, salón y salita de todos estilos.
Roperos, peinadores, veladores, aparadores, mesas, sillas de todas clases a precios reducidos.
Catres de bronce, catres de fierro con bronce, sommiers, colchones de lana y colchones de algodón higiénicos.
Pianos de marcas alemanas a precios de ocasión.
Victrola Víctor de mueble N.o XIV, caoba; Victrolas de varias marcas, también de ocasión.
Joyas con brillantes y perlas; artículos para regalos.

NO PIERDA ESTA OPORTUNIDAD
PRECIOS DE VERDADERA LIQUIDACION.
SAN DIEGO 460
FRENTE A LA PLAZA DE ALMAGRO
"EL AGUILA"

El Domingo 6, a las 3.30 P. M., gran concierto
— de la —
Orquesta
Sinfónica
Municipal
con el concurso del pianista Armando Palacios
LOCALIDADES
EN VENTA EN LA
Casa Otto Becker
AHUMADA 113

VENDEDOR
NECESITO BUEN VENDEDOR PARA "PEDIDOS DIRECTOS" EN ESTA PLAZA
Se exigen conocimientos amplios y buenas referencias.
Ofertas a:
H. F.
Casilla 1871

MUEBLERIA
COLON
56 — BANDERA — 58
GRANDES REBAJAS DE PRECIOS
NUEVO Y ESPLENDIDO LOCAL

MADRES: Si no podéis amamantar vuestro Nene, usad la leche desecada:
"DRYCO" (M. R.)
ES EL UNICO alimento similar a la leche materna.
Recomendado por las eminencias médicas mundiales.
En venta en todas las boticas del país, al precio de $ 7.50 el tarro, de Valparaíso al Sur; y $ 8 de Coquimbo al Norte.
Base: leche desecada.
Distribuidores: MORRISON & Co.—Santiago y Valparaíso.

EMILIO ALEMPARTE URETA
CORREDOR DE COMERCIO
SEGUIRA ATENDIENDO LA OFICINA DE
EMILIO ALEMPARTE LASTRA
AGUSTINAS 1223

-OFICINAS-
1246 — COMPAÑIA — 1246
Magníficas oficinas al lado de "EL MERCURIO".
CANON: $ 70 A $ 200 MENSUALES
34 — BANDERA — 34
Espléndida oficina en bajos, frente a la Bolsa. Canon 200 pesos.
CARLOS OSSANDON B.

Instituto DENTAL
Establecimiento científico para la curación de Piorrea con clínica quirúrgica, laboratorio de fisioterapia, de autovacuna y radiografía
EDIFICIO ARIZTIA.—PISO 7

AGRICULTORES!!
PRIMER WARRANT EN CHILE

EL SUPREMO GOBIERNO HA DICTADO CON FECHA 31 DE MAYO DE 1926:

EL SIGUIENTE DECRETO: (N.o 826)

1.o—Autorízase a la firma comercial "CARVAJAL MUÑOZ y Cía. Ltda.", para que establezca Almacenes Generales de Depósito en la calle Exposición, N.os 1100 a 1166, de esta capital.

2.o—Si la indicada firma comercial deseara abrir sucursales de su negocio, estableciendo Almacenes de Depósitos en otras localidades que las señaladas en el número anterior, deberá acreditar ante el Gobierno que los nuevos Almacenes reunen las condiciones de seguridad e higiene exigidas por la ley.— Tómese razón, comuníquese, publíquese e insértese en el Boletín de las Leyes y Decretos del Gobierno.

Firmado: FIGUEROA. — JORGE SILVA SOMARRIVA

EN CONSECUENCIA, DESDE ESTA FECHA PONEMOS NUESTROS ESTABLECIMIENTOS A LA DISPOSICION DE LOS SEÑORES AGRICULTORES

Nuestros Almacenes Generales de Depósito, cuentan además con las máquinas e instalaciones necesarias para purificar y uniformar los tipos de cereales, mejorando la producción nacional y facilitando la venta de los cereales dentro y fuera del país, a los más altos precios.

El WARRANT que ofrecemos, entre muchas, tiene las siguientes ventajas para los Agricultores:

a) Ante la necesidad impostergable de dinero por pago de documentos e intereses, no necesita vender sus productos al precio caprichoso de los exportadores.

b) Pondrá fin a los curiosos términos de TRIGO LIBRE Y TRIGO A DEPOSITO que se han agregado a la denominación de Trigo corriente de dar y recibir.

c) Se suprimirán los reclamos, porque con nuestras máquinas se podrán dejar los productos uniformes, respondiendo a un solo tipo.

d) Dispondrá hasta de seis meses de tiempo para vender sus productos, pudiendo aprovechar las mejores oportunidades.

e) Obtendrá dinero a un interés más bajo y en mayor proporción que actualment

CARVAJAL MUNOZ y Cia. Ltd.
OFICINAS CALLE BANDERA 10[illegible]

¡¡LADRON!!

Cuento por H. J. MAGOG

Soy yo! —exclamó Magneaux introduciéndose resueltamente en el amplio y bonito jardín, poblado de árboles corpulentos y florecidos, que daban a la cómoda finca un alegre aspecto.— No se moleste usted, muchacha. Sé llegar sólo hasta el escondrijo de su patrón. Entre amigos, nada de cumplidos.

El no los hacía nunca en casa ajena, pero no hubiera soportado que usaran con él de idéntica familiaridad. Autoritario y brutal, era de esos hombres que se abren paso en cualquier parte, sin cuidarse de los demás, sin pensar más que en su comodidad o en hacer libremente su voluntad.

En casa de Pedro Valleuse, en particular, se consideraba como de la familia, en razón de la antigüedad de su amistad. ¿Qué resistencia hubiera podido ponerle aquel solterón sin familia, que, en las proximidades de la cuarentena, debía sentirse bien solo? Magneaux se lo había apropiado y estimaba pagarle suficientemente con algunas invitaciones especiales, los muchos favores que le reclamaba cotidianamente.

Dejando a un lado a la criada, que no se atrevió a cortarle el paso, penetró, pues, en la casa, e hizo irrupción en el escritorio.

—Buenos días, Valleuse. ¿Me habías mandado llamar?

De pie, al lado de un mueble movido de su sitio, el dueño de la casa se estremeció y cerró vivamente, reprimiendo un gesto de contrariedad, la puerta de un hueco practicado en la pared y que debía ocultar el secreter colocado siempre en aquel lugar.

Magneaux había tenido tiempo de divisar, en el interior, un cofrecito de laca en cuyos costados había pintados unos pájaros de oro.

—¡Ah, ah!—bromeó— ¡Te he sorprendido encerrando tu tesoro! Pero, dime, ¿no harías mucho mejor en alquilar una caja de hierro en un banco, y evitarte así peligros?

Valleuse esbozó una sonrisa inquieta.

—No creas que hay ahí dentro ninguna fortuna —protestó, volviendo a colocar el mueble en su sitio.

—Yo creo lo que veo —respondió Magneaux, con una estruendosa carcajada.

Entonces Valleuse cambió de conversación.

—Voy a ausentarme por unos meses. ¿Puedo confiarte las llaves de mi casa y la misión de cuidar de ella? La señora Magneaux tendrá la bondad de venir a darle un vistazo de vez en cuando.

— ¡Desde luego! — respondió Magneaux con prontitud.

. . . .

Al principio no había entrevisto más ventaja que la de aprovecharse de las frutas del jardín, a pesar de los tímidos reproches de su esposa, cuyos tristes y dulces ojos se bajaban bien pronto ante los suyos. Brutal y tiránico, no admitía que se criticaran sus actos.

Pero sucedió que al aproximarse el vencimiento de un pagaré, empezó a inquietarse. Para hacer frente a él le faltaba una suma bastante considerable, que su crédito debilitado le impedía hallar.

En aquellos momentos, abrumaba a su esposa con sus lamentaciones.

—¡Qué tonto soy!— exclamó una tarde.— ¡Pero si tengo a mi disposición ese dinero! Ya sé de dónde sacarlo: del escondrijo de nuestro amigo Valleuse..

—¿Qué dices? ¿En qué piensas? —dijo asustada la señora Magneaux.

—He dicho— respondió el marido— que ese estúpido ha encerrado delante de mí, en un escondrijo del cual conozco el lugar, un cofrecito que supongo debe de contener una fortuna.

—Pero tú osarás...

—¡Claro que sí! Sería tonto de arruinarme, cuando, con un discreto préstamo..., porque no será más que un préstamo que Valleuse podrá ignorar..., me será posible salir a flote. Si estuviese aquí nuestro amigo, no me negaría este favor. Podré abrir fácilmente el hueco de la pared... Y en cuanto al cofre de laca...

—¿Un cofre de laca?— repitió maquinalmente la señora Magneaux.

—Sí... Una bonita caja de laca china con pájaros de oro. ¡Puede ser que su contenido justifique esa riqueza! Voy a hacerle la autopsia para saberlo.

—¡Tú no harás eso! —exclamó ella con una energía que sorprendió a Magneaux.— Sería un abuso de confianza..., un robo... ¡No quiero!... ¡De ninguna manera!...

—¿Entonces prefieres que vaya a la cárcel? —estalló el marido furioso.

—Sí —respondió firmemente la esposa.— Sería menos humilante..., menos deshonroso quo lo que pretendes.

—Estás diciendo estupideces. Pero no soy tan tonto para escucharte. Pienses y digas lo que quieras, me río. Y voy a buscar el dinero sin pérdida de tiempo.

Quiso apartar a su mujer, que se colocó delante de él, temblorosa. Pero ella resistió con una fuerza extraordinaria.

—Escucha —dijo con voz grave; — si vas allí, si cometes esa infamia, no volverás a encontrame aquí. Me marcharé detras tuyo..., para siempre.

—¡Haz lo que quieras! —borbotó Magneaux, rechazándola.— No serán tus economías las que te lleven muy lejos. Y como no tienes parientes que puedan hospedarte, no tardarás mucho en volver a mi lado. Si te conviene, hay un expreso para París dentro de veinte minutos.

Y salió. No había dado cien pasos, cuando la puerta cerrada por él volvió a abrirse, siendo cerrada luego violentamente. Una mirada dirigida hacia atrás le permitió percibir la silueta de su esposa, que huía apresuradamente, envuelta en un abrigo.

—¡Continúa la comedia!— díjose en tono de burla.— No es eso lo que va a detenerme. Sé demasiado bien que dará media vuelta antes de llegar a la estación.

Minutos más tarde, penetraba en el escritorio de Valleuse, desplazaba el secreter y trataba de forzar la ceradura secreta, descubierta con bastante facilidad.

—Tendré que hacer algunos deterioros imposibles de disimular, —murmuró.— ¡Tanto peor! Nadie me impedirá dar explicaciones a ese bueno de Valleuse, cuando vuelva. ¡Ea, tenemos prisa!

Hablendo logrado abrir, hundió la mano en el escondrijo y sacó el cofre, que colocó sobre una mesa iluminada por una lamparita eléctrica. Carecía de cerradura y no tuvo otra molestia que la de levantar la tapa. Apareció un fajo de papelos atados que no se parecían en nada a títulos ni billetes de banco. Con el ceño fruncido Magneaux los examinó, profiriendo una exclamación de despecho.

—¡Cartas!... ¡No son más que cartas!...

¡Cartas de amor!... ¿Valía la pena meterse en un mal paso condenado por el código penal? [illegible] en la cólera de Valleuse [illegible] huellas de su indiscreción [illegible] nado por el abuso de confianza [illegible] amigo podía denunciarlo.

Magneaux se encogió de hombros.

—¡Bah! ¡Le cerraré la boca con la amenaza de un escándalo... quedaremos libres con una [illegible] niencia. ¡Con tal de que las cartas estén firmadas!

Se aseguró sin escrúpulo de que lo estaban. Pero la firma y la caligrafía le arrancaron un grito de horror.

Las cartas estaban escritas por su esposa, que en aquel momento se alejaba en el expreso de París. Y el marido no pudo dudar de que iba al encuentro de Valleuse, que no vacilaría en recoger a la fugitiva.

Asaltóle una crisis de rabia, estrellando contra el suelo el cofre —del que acababa de esperar [illegible] lugar de la salvación esperada— aquella decepción,— rugió, con el puño tendido hacia el retrato del dueño de la casa:

—¡Ladrón!...

Por H. J. M.

LA FLOR DEL BARRIO CHINO

Cuento por W. WINTER

Daisy Chalmers había nacido en el Barrio Chino, a espaldas de esa carretera donde la sórdida fealdad de las adyacencias de los muelles empalma con el Oriente sutilmente romántico, donde perfumes asiáticos y olores de alimentos exóticos se mezclan con el olor del pescado frito y de la cerveza agria, y los marineros reciamente ingleses se codean con individuos de ojos almendrados de muchos puertos del remoto Oriente.

Su padre trabajó en los muelles de la West India hasta la época en que Daisy cumplió 16 años. Un largo período de falta de trabajo, al que se asoció el intolerable mal humor de su mujer, le impulsó a arrojarse al agua, desde el muelle de Blackwall, una brumosa noche de Diciembre.

Los vecinos se cotizaron para comprar a la viuda un vestido negro y varias botellas de whisky ordinario.

El hermano del muerto y su primo segundo fueron multados en cuarenta chelines por hallarse borrachos a más no poder el día siguiente del entierro y todo el mundo convino en que el funeral había resultado excelente. La señora de Chalmers lloró quince días, es decir, mientras duró el whisky. Luego empeñó el vestido negro para comprar más. Agotada la nueva provisión de whisky se escapó con el primo segundo ya mencionado. Daisy vióse, pues, obligada a afrontar la tarea de ganarse su vida y la de una hermanita de ocho años.

Trabajó durante un tiempo en un lavadero, donde sus mejillas perdieron sus rosas y su cuerpo la fina gracia lánguida. Pero quince chelines por semana no son gran cosa para alimentar dos bocas hambrientas, de manera que Daisy no tardó en hallarse en la necesidad de buscar mercado más lucrativo para vender lo que podía ofrecer. Fué entonces cuando Ah Chong apareció en escena. Ah Chong era rico; es decir, lo que se llama rico en el Barrio Chino. Tenía un restaurant chino en la calle Gill, muy favorecido por los marineros de Oriente, que forman la mayoría de la población de esa parte de la ciudad.

Hacía tiempo que Ah Chong admiraba a Daisy desde lejos. Notó con pena que el vapor del lavadero marchitaba la delicada flor de durazno de sus mejillas y que comenzaba a agobiarse los hombros de su busto hasta entonces muy erguido. Esperó un mes, durante el cual la cara de Daisy se hizo cada vez más pálida y su paso cada vez más lento y más lánguido.

Se le aproximó una noche, a la salida del lavadero y la invitó a cenar en su restaurant.

Junto a delicadas tacitas de té y a un suculento guiso de cerdo, le formuló su proposición. Su hogar era un desierto, la declaró en el poético lenguaje de Oriente, su corazón tenía sed de amor. ¿Sería ella la flor de delicia cuya presencia transformaría en un edén el café de la calle Gill?

Daisy reflexionó. El trabajo era cada vez más pesado. La Junta de Protección de Menores había amenazado con quitarle a su hermanita y encerrarla en un asilo: verse privada del único ser que amaba era más de lo que podía soportar. Comenzó a negociar. Sí: sería su esposa, su flor deliciosa y todo lo que él quisiera, pero Ah Chong debía hacerse cargo de la hermanita.

—Será mi hija—declaró Ah Chong.

Y el comercio quedó concertado, y Daisy abandonó su cuartito obscuro para reinar en el restaurant chino de la calle Gill.

Era relativamente feliz. Ah Chong se manifestaba bondadoso con ella y le proveía de vestidos que hasta entonces Daisy ni siquiera soñaba poseer.

Las rosas volvieron a sus mejillas, y la gracia ondulante volvió a su cuerpo. De nuevo los hombres la seguían con la mirada cuando pasaba por la calle. No obstante, salía muy raras veces. Ah Chong era, a este respecto, aun más estricto que el común de los maridos chinos.

Sabía que su mujer no lo amaba; que se había casado con él para librarse de la miseria, y vivía en constante temor de perder su tesoro. Ni siquiera le permitía mezclarse con las demás muchachas del barrio que se reunían en el salón de baile, brillantemente iluminado, de la esquina de la calle.

El conocimiento de la vida que poseía Daisy era recogido principalmente de los libros que él le comprara en generosas cantidades: lánguidos relatos de amor y de pasión, aventuras románticas en paisajes poéticos... Y en su corazón crecía un vago anhelo que no podía hallar satisfacción en Ah Chong ni en el Barrio Chino.

Ah Chong nada mezquinaba a Daisy. Deleitábase en cubrir su blanco cuerpo con las más ricas sedas de Oriente; sus vestidos, sus trajes de calle, eran los más finos que podía obtener. Parecida generosidad derramaba en la hermana de Daisy para complacer a ésta. Los recursos del pequeño restaurant no podían seguir soportando este tren y Ah Chong vióse obligado a recurrir a ciertas actividades turbias para aumentar las entradas.

Y comenzaron a concurrir al café hombres de raras e inquietantes cataduras: malayos, láscaros, mestizos chinos, y de vez en cuando un joven inglés, vestido de etiqueta, los cuales no consumían alimentos, pero eran llevados por Ah Chong a una habitación del piso alto, siempre cerrada de puerta y ventanas, donde buscaban en el opio y el haschis, la felicidad que en la vida real se les escapaba.

Ah Chong nunca fumaba en el cuarto misterioso. Su Daisy, explicaba, era más bella que todas las visiones del opio. Por un tiempo las cosas fueron bien, y el oro volvió a hacer pesados los cofres de Ah Chong. Pero una noche, un grupo de hombres fornidos invadieron la casa, violentaron puertas y armarios y desparramaron con manos brutales la fina ropa blanca de Disy.

Ah Chong no fué apresado. Al aparecer la policía huyó por una puertita secreta, que él sólo conocía, y que comunicaba con la casa contigua. Antes de huir, empujó a Daisy a un pasadizo obscuro, le puse entre las manos un paquete de billetes de Banco y le dijo en un inglés grotesco:

—Dentro de dos o tres meses volveré. Ganaré mucho dinero y llevaré mi lirio blanco a China, a la casa de mi padre. Pero si no eres fiel, si te dejas amar por el inglés, Ah Chong te matará. Y profirió un juramento terrible, el juramento que ningún chino dejará de cumplir cuando lo ha pronunciado.

Esa noche partió, embarcado como cocinero en un vapor con rumbo a Shanghai.

La vida se presentó más fácil para Daisy después de la partida de Ah Chong. Parecíale que le habían retirado un estorbo.

Y comenzó a buscar un desahogo para su ansia de vida y de goces que hasta entonces tanto había reprimido.

Y el desahogo que eligió fué el baile. En un callejón cercano al muelle de la West India había un salón de baile famoso entre la gente de mar de todo el mundo. En Hamburgo y en Jamaica, en Shanghai y en Melbourne los marineros sonreían picarescamente cuando el nombre de Barney Bilton les evocaba recuerdos de alegres horas de baile. Todo en el salón habla del mar y de los países remotos. En las paredes cuelgan peces raros del mar Caribe, extraños adornos de los nativos de la India, utensilios de cocina y armas indígenas de las islas del Pacífico.

Suspendido del techo hay un gran cocodrilo embalsamado que con airados ojos mira la alegre multitud que se agita debajo. En el centro del salón baile Daisy Ah Chong. Era el orgullo del Barrio Chino. Su belleza natural se había acrecentado y afinado en la vida de invernáculo que llevaba bajo el cuidado de Ah Chong.

Todo el mundo la amaba. La primera noche que apareció en el salón de Barney Bilton, dos jóvenes le propusieron casarse con ella y un negro derramó un jarro de cerveza en la cabeza de un malayo que se permitió pellizcar el brazo de la joven.

En la segunda noche los capitanes de barco se pusieron a sus pies junto con su dinero. Al primero dijo: "Es usted demasiado viejo"; y al otro:—"Detesto a los hombres barbudos". Y por esto fué que el capitán Hoskins, del remolcador "María Ana" perdió la opulenta barba que había sido su orgullo durante más años que los que él contesaba.

Daisy permanecía insensible a todos los afectuosos halagos. Y ya porque recordara la amenaza de Ah Chong o ya porque no huibese encontrado al hombre de sus ideales, regresaba puntualmente a las once, todas las noches, al café de la calle Gill, bajo el cuidado de Seng Zee, un amigo de Ah Chong.

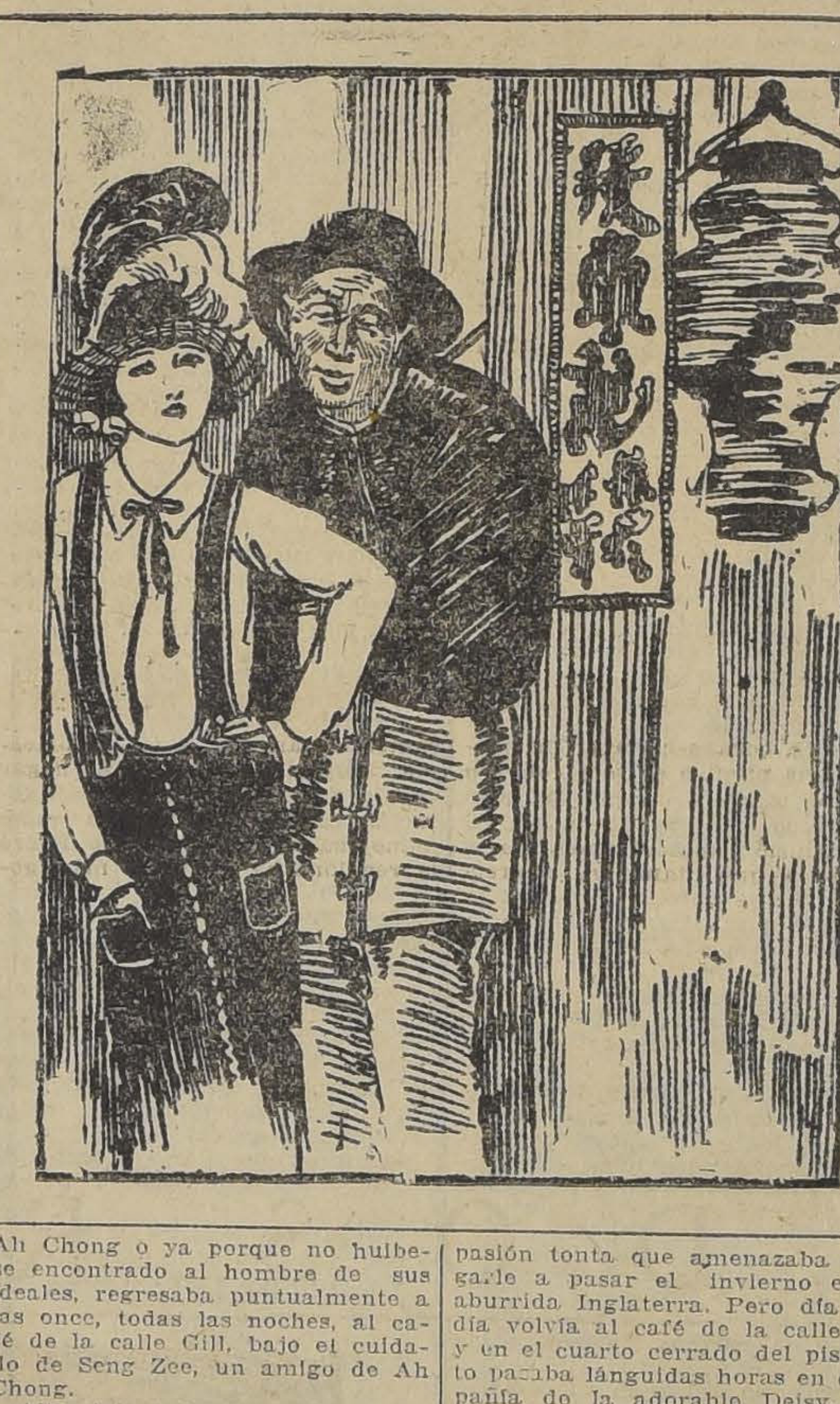

Allí vivía todavía, en las habitaciones del piso alto y sola, pues había empleado parte del dinero que le dejara Ah Chong para colocar a su hermanita como pupila en un pensionado.

Una viva ambición de Daisy era la de que su hermanita llegara a ser una dama instruída y distinguida.

Las cosas habrían seguido así a no habérsele ocurrido a Hubert Mainwaring hacer una visita al Barrio Chino.

Hubert Mainwaring era un escritor **dilettante** que había obtenido cierto renombre en Oxford, como autor de versos decadetnes.

Con la suerte, o la desgracia, de poseer una gran fortuna, había pasado los años, desde que dejara la Universidad recorriendo el mundo en busca de "sensaciones".

Era alto, moreno, de bellas facciones. Para los hombres resultaba antipático. Las mujeres lo adoraban. Entró en el salón de Barney Bilton un Sábado a la noche, cuando la concurrencia era más densa y se sentó en un rincón, delante de un vaso de bebida que no probaba y se quedó contemplando a la tumultuosa escena con ojos soñadores y desdeñosos.

Una muchacha se le acercó pidiéndole que la invitara a beber o a bailar.

Mainwaring, sin decir una palabra, llevó la mano al bolsillo, sacó una moneda que entregó a la muchacha y volvió a sumirse en su actitud contemplativa.

Poco después llegó Daisy Ah Chong y su mirada se encontró con la del joven. Este se levantó, bebió lentamente su vaso, cruzó el salón y se aproximó a Deisy.

—¿Quiere bailar conmigo?

Daisy miró los ojos soñadores y apasionados de ese hombre, e intanstáneamente creyó encontrar en ellos la respuesta al largo tiempo anhelado de su corazón inquieto.

Se dejó en los brazos del joven, sin una palabra. Bailaron una vez y otra y otra... El murmuraba relatos que llevaban lejos del sucio y sombrío Barrio Chino. Cabaret de París, góndolas de Venecia, flores de azahar de la España llena de sol... Un mundo de amor, de sonrisa y de alegría en el que ellos dos eran las figuras centrales. Daisy se rindió: Salió del salón de Barney Bilton acompañada por Mainwaring y desde esa noche conoció el significado del amor.

Mainwaring, hombre de experiencia en mujeres y en amor, más de una vez se dijo días después que era preciso acabar con esa pasión tonta que amenazaba obligarle a pasar el invierno en la aburrida Inglaterra. Pero día tras día volvía al café de la calle Gill y en el cuarto cerrado del piso alto pasaba lánguidas horas en compañía de la adorable Deisy, que no se resolvía a abandonar el Barrio Chino.

Lo cierto es que durante dos meses resistió a las insistencias de su amante para huir con él al extranjero o, por lo menos, para trasladarse del sombrío café a un departamentito de Londres.

Pero la historia de sus amores se difundió por todo el Barrio Chino, en las precipitadas murmuraciones de [illegible] al fin, por boca de un marinero chino, hasta Shanghai donde Ah Chong se esforzaba por reunir dinero suficiente para establecer un nuevo hogar con su Daisy.

Nada dijo cuando recibió la noticia, pero al día siguiente vendió cuanto tenía y tomó pasaje en el primer barco que partía para Londres.

Buscó a Sen Zee en una casa de Pennifields donde se fuma opio y se juega, y le habló en voz baja pero con suma animación de expresión: [illegible] Zee movió la cabeza. Ah Chong intentó ponerle dinero en la mano, pero el otro lo rechazó.

Ah Chong se inclinó y murmuró algo. Seng Zee palideció; no dijo nada pero tomó el sombrero y salió siguiendo a Ah Chong.

A la tarde siguiente cuando Mainwaring entró en el café de la calle Gill, Seng Zee salió a su encuentro. La señora había salido; le explicó entre expresiones de refinada cortesía oriental. Y le suplicó que subiera y la esperara. No tardaría en volver. En la mesa había una botella de vino.

Mainwaring penetró en la habitación del piso alto. La mesa estaba preparada para uno de los deliciosos dunchs que Daisy confeccionaba para ella y su amante. Sobre la mesa había una botella y dos copas. Sonrió al ver la etiqueta de la botella. Recordó haber dicho a Daisy que era su vino favorito. Sirvióse una copa y la bebió saboreándola como entendido. Excelente vino; no recordaba haber probado uno mejor. ¿Tardaría mucho Daisy? ¡Qué adorable mujer! No había encontrado otra que se le pareciera. ¡Qué fastidio!! Sin duda era debido al ambiente confinado de este cuarto siempre cerrado. Abriría la ventana. Se levantó y dió un paso hacia la ventana. Súbitamente le asaltó un mareo. El piso pareció balancearse, y las paredes girar. No recordó más.

—

Despertó en una tiniebla profunda y en el primer momento no pudo recordar lo que había ocurrido.

Por fin recordó el vino. Sin duda contenía un narcótico. Pero ¿dónde se hallaba en ese momento? ¿Dónde estaba Daisy?

Se llevó la mano al bolsillo en busca de fósforos. No los tenía. ¡Cosa curiosa! Quizá los había dejado sobre la mesa.

Estiró los brazos y apenas pudo ahogar un grito cuando sus dedos tocaron algo húmedo y pegajoso. Un estremecimiento de horror lo sacudió todo. Aunque horrorizado se incorporó, dando tropezones, e intentó dirigirse hacia el lado en que imaginaba la puerta.

Resbaló y cayó de bruces.

De nuevo sintió bajo sus manos la sustancia fría, húmeda, pegajosa...

Con esfuerzo desesperado se incorporó de un salto y se abalanzó. Esta vez su mano aferró el picaporte de la puerta. La abrió de golpe y se lanzó escaleras abajo.

No había un alma en el café. La puerta de calle estaba abierta.

Se precipitó afuera y tropezó con dos policías que miraban alarmados hacia la ventana del piso alto. Uno de ellos le asió de un brazo.

—¡Un momento, joven! ¿Qué es eso?

El policía profirió una exclamación de asombro y Mainwaring, siguiendo la mirada del policía, vió en una pierna de sus pantalones una larga franja roja y su mano derecha empapada de un líquido rojo.

La mano del policía le apretó más el brazo.

—Suba usted—dijo el policía a su compañero.—Yo me quedo cuidando a éste.

Como en un sueño, Mainwaring oyó los pasos del policía en la escalera, en seguida una exclamación de horror y luego, desde la ventana alta, una voz agitada que decía:

—¡Asesinato! Es Daisy Ah Chong. Era la amante de este hombre. Llévelo en seguida y avise a los superiores. Yo...

El cerebro torturado de Mainwaring no pudo oír más. Se desplomó entre los brazos del policía y cayó al suelo. Al caer creyó percibir la risa burlona de un chino detrás de una ventana de la casa de enfrente.

Hubert Mainwaring fué ahorcado tres meses después.

Su culpabilidad, como dijeron los diarios, era evidente.

W. W.

NEO-SALVARSAN

A BASE DE ARSENICO

Este medicamento es universalmen te reconocido como el más eficaz para la sífilis. Su legitimidad se acredita con la siguiente etiqueta en rojo:

A

ES PROPIEDAD DE LA
LIGA CHILENA DE HIGIENE SOCIAL
SANTIAGO DE CHILE

Las letras A, B, C, D, E y F co rresponden a las dosis de 0,15; 0,30; 0,45; 0,60; 0,75 y 0.90, respectivamente.

El NEO-SALVARSAN procede de la I. G. Fabenindustrie Aktiengesellschaft Farmaceutisch Abteilung Leverkusen ex Meister Lucius & Bruening Hoechst; y el único importador para Chile es la LIGA CHILENA DE HIGIENE SOCIAL.

De venta en todas las Farm acias y Boticas del país.

BANDERA 16C — SANTIAGO DE CHILE — CASILLA 3057.

Mientras se usa el JABON REUTER uno siente palpablemente que es muy beneficioso para el cutis, y esto queda más que comprobado al mes de usarlo, cuando se nota que el cutis ha mejorado notablemente.

Es compacto, duradero y de exquisito perfume.

Agentes generales, DAUBE y CIA., Valparaiso

ANA MARIA

Cuento por **MARTA BRUNET**

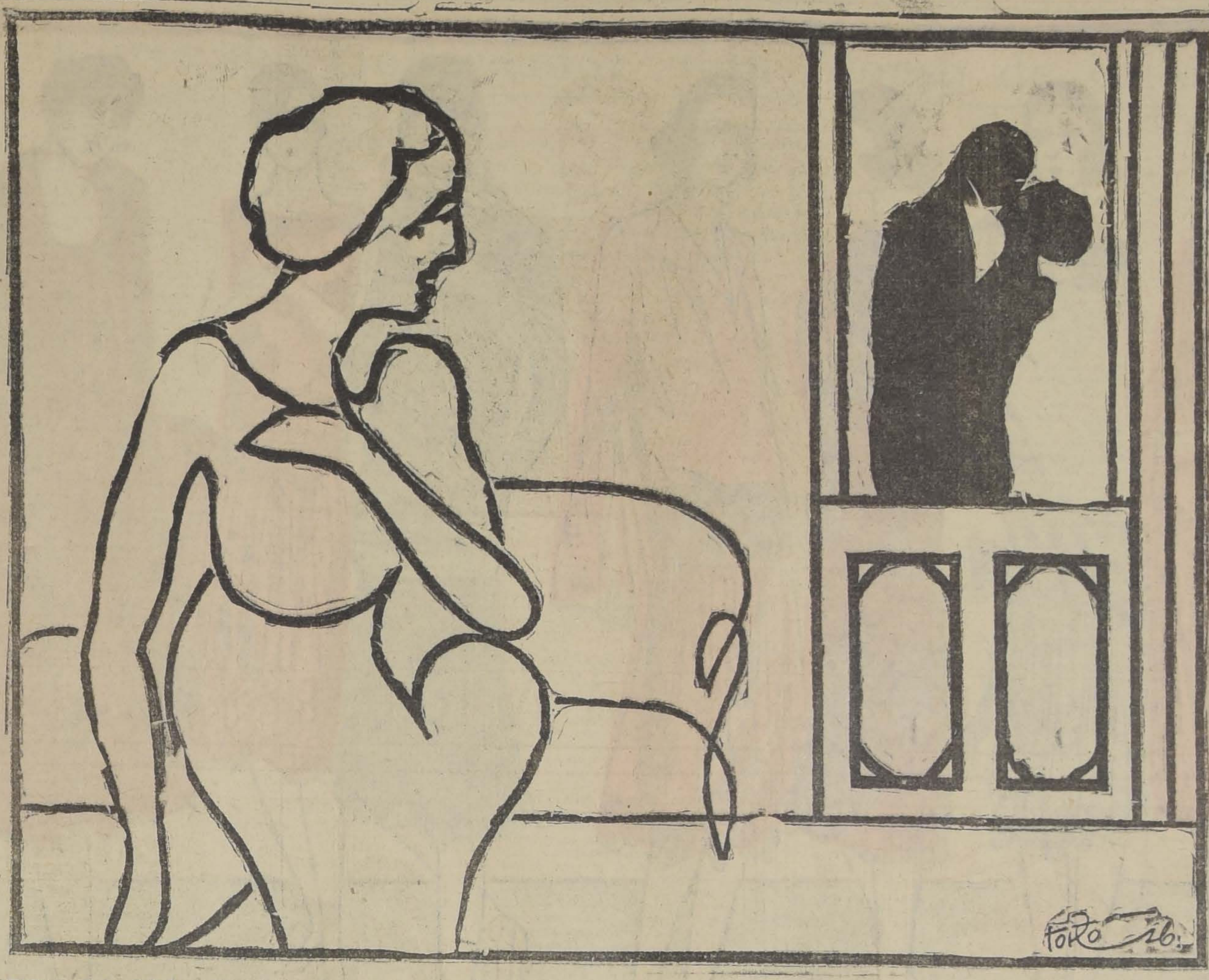

Darío Rozas examinó con interés a su compañera. "La sobrina de Pedro"—había presentado Eliana a sus invitados de aquella noche, y luego, dirigiéndose a él, agregó:—"Me hará el favor de llevarla a la mesa."

Reían los ojos claros de la gentil mujer al posarse en la figura apocada de la sobrina, una muchachita muy joven que, envuelta en los pliegues sin gracia de un traje blanco, parecía desconcertada por la elegancia, por el aplomo, por la discreta curiosidad revelada por los invitados.

Darío—el amigo íntimo de la casa—ofreció el brazo a la niña, siguiendo el cortejo que se encaminaba al comedor. Ya en la mesa, observó detenidamente a la muchachita: muy delgada, tanto que los amplios pliegues de la seda no acusaban forma alguna, muy blanca, con el pelo de un rubio pálido como empolvado, lo que ponía una nota extraña en la fisonomía vulgar era la franja oscura de las pestañas que se obstinaban en permanecer bajas y el trazo firme de las cejas perfectas.

—¿Usted llegó anoche, señorita? ¿Señorita?...

—Ana María.

—¿Viene del sur?

—Sí, señor.

—¿Y le gusta la capital?

—Sí... No... Sí.

—¿En qué quedamos?

—En que me gusta y mucho, pero como siempre he vivido en el campo, me desorienta el movimiento de la ciudad y me dan miedo sus gentes.

Había alzado los párpados: entre la sombra de las pestañas brillaban las pupilas azul verdosas riéndose serenas en los ojos burlescos, que tomaban interés por la transformación que se operaba en ella. Y además ¿cómo Darío no reparó antes en aquellas manos de madona cruzadas sobre el mantel irradiando blancura? Sólo la mancha roja de un enorme rubí daba reflejo vital al dedo exangüe en que lucía su ojo sangriento.

Con interés creciente siguió preguntándole qué hacía en la capital, cuánto tiempo estaría allí... Y la muchachita, animada por esa simpatía que iba envolviéndola, contó que vivía en un fundo cercano a la costa [illegible] allí había nacido y crecido entre su padre, viejo señor enchapado en viejas ideas, y su madre, enferma del corazón, lánguida y soñadora. Tuvo un hermano menor que murió de tuberculosis dos años antes. Esa desgracia había vuelto más duro aún al padre y más taciturna a la madre. En la primavera una fuerte anemia se apoderó de Ana María y como siguiera sintiéndose enferma, la habían mandado al doctor a invernar a un clima benigno, por eso estaba en casa de tío Pedro, hermano de su madre, que siempre la regaloneaba mucho. Eliana la intimidaba: a su carácter reservado le costaba avenirse con el constante reír y parlar de la joven señora.

Darío la oía observándola atentamente: cantaba las frases con el modito de las gentes sureñas; al calor de la narración las mejillas tomaban un leve tinte rosa; en los ojos los recuerdos ponían chispazos, brumas, iridescencias, obscuridades, fulgores, igual que un mar cambiante a través de las horas.

Sirvieron el champaña. Darío alzó la copa murmurando sonriente:

—Por unos ojos maravillosos que he visto esta noche.

—¿Cuáles—preguntó ingenua.

—Los suyos.

—¿Los míos? Vaya, pues, no [illegible] mí, ahora.

—En serio. ¿No sabe que sus ojos son maravillosamente bellos?

—Pero...

—¿Nadie se lo ha dicho?

—Pero no...

—Créame. Nunca había encontrado unas pupilas como las suyas. En mis horas de hastío quisiera poder sumirme en ellas buscando quietud, esa paz reconfortante de mar en calma que tienen.

Divertido por la estupefacción que revelaba la muchachita, Darío Rozas volvió los ojos. Frente a él la rubia Lolo lo miraba interrogadora, enarcadas las cejas, amohinada la boca escarlata. Un momento las pupilas se soldaron. Un esfuerzo casi físico, que las hizo empalidecer, logró separarlas. El joven sonrió temblorosamente a la otra boca que también sonreía temblando y, volviéndose lento a su compañera, dijo:

—¿Me cree, Ana María?

II

Una lluvia persistente hacía prever que esa tarde, día de recibo de Eliana, los salones estarían desiertos.

Terminado el arreglo de las flores, Ana María se acurrucó en una poltrona junto al balcón, aprovechando las pálidas luces mortecinas del crepúsculo invernal, para seguir tejiendo un primoroso cuadrado de malla.

—Dos vueltas... Una... Dos... Tres...

Hasta que se hizo noche no pensó sino en su labor; entonces —libre la mente de contar los puntos— se puso a recordar los dos meses de holgorio que llevaba pasados allí.

Eliana ya no la intimidaba: había acabado por tomar cariño a esa mujer frívola que vivía únicamente para sus propios placeres, libre de trabas en el hogar por la falta de hijos, por la adoración ciega del marido a quien manejaba a su antojo. Tío Pedro la regaloneaba cada vez más, gozando en embromarla con Darío Rozas: "Tú conquista", como decía al referirse al joven.

Quien para Ana María constituía un enigma era la rubia Lolo, amiga inseparable de Eliana con gran descontento de tío Pedro que, demasiado hecho a pasar por todos los caprichos de su mujer, sólo protestaba murmurando entre dientes contra "esa loc...".

Siempre que Darío Rozas se acercaba a ella, estaba segura Ana María de encontrar los ojos de Lolo mirándola inquisidores. Sin saber por qué, le dolía ese observarla, como le dolía ver a Lolo y a Darío unidos estrechamente en el ritmo canallesco de los bailes modernos, como le dolían sus apartes cuchicheados en los rincones. Pero cuando Darío avanzaba a reunírsele, la ola de amargura que esos dolores echaban en su corazón se iba lejos, dejándola como una playa en baja marea centelleando al sol.

Darío... Darío... Nadie lo igualaba. Ninguno de los jóvenes que allí conociera era como él de atento, de afectuoso; con ninguno tenía ella ese confiarse íntegro, la seguridad de eco comprensivo que Darío le diera desde el primer momento. Darío... Darío... ¿Cómo era Darío? A veces se quedaba así: mordiéndose el labio inferior con los dientes de lobato, medio cerrados los ojos que de pronto se abrían grandes y fijos sobre alguna visión interior. Darío... Darío...

Dulcemente se durmió, acunada por la lluvia tamborileando en los cristales.

Una luz que le dió en los ojos hízola al rato despertar perezosa y aturdida. En la salita separada del salón por una puerta vidriera velada de tul rosa, Eliana charlaba cascabelera con Lolo.

Se incorporó medio adormilada aún. Pero la risa repetida de Lolo a la que contestaba una risa de hombre, la inmovilizó en su asiento. Darío Rozas estaba allí.

Seguían las risas, el hablar simultáneo de las dos señoras. Luego unos pasos menudos se alejaron por el hall. Entonces, sobre el fondo luminoso de la puerta vidriera, la sombra esbelta de Lolo se dibujó aislada. Hablaba en una graciosa pose: con un brazo extendido y un dedito en alto que parecía amenazar. Otra sombra avanzó —alta y masculina— tomó el dedito, subió las manos hasta los hombros, atrajo la sombra esbelta a la suya y del grupo unido, inmovilizado, surgió el chasquear sordo de un largo beso.

III

Con las manos en los oídos, llenos de un ruido de océano, turbia la vista, tembloroso el cuerpo, se encontró Ana María, sin saber cómo había venido, en su pieza. Se apretaba el corazón que le hacía daño y en un balbuceo doloroso cual un lamento iba diciendo: "Darío... Darío..."

Luego, una gran calma física se hizo en ella. Acabó por parecerle que no tenía cuerpo. No sufría como en el primer momento una especie de puñalada en carne viva. No. Ahora era el espíritu quien se anegaba en dolor reconstituyendo aquello. Volvía a verlo, a sentir la desesperación, la vergüenza, el horror que los otros, al unirse besándose, le causaran. Ni siquiera se dijo que quería a Darío Rozas: ese amor estaba en ella como cosa propia, como parte de su ser, como está la sangre que nadie se dice a sí mismo que circula, pero que al irse por una herida se reconoce que lleva la muerte. Sentía el frío pavoroso de ese fin: era todo. Lo aceptaba. Pero un ansia de huida la empujaba lejos donde nadie sospechara su agonizar.

—Ya está servido, señorita — anunció la empleada.

Lavó la carita sollamada de lágrimas, alisó la melena, se empolvó y siempre con el mismo sentimiento de no tener cuerpo físico; bajó al comedor, donde tío Pedro tomaba la sopa y Eliana hojeaba distraídamente un revista.

—¿Dónde estabas, que no te he visto en toda la tarde?

—En mi pieza, tejiendo. ¿Por qué? —mintió con una seguridad pasmosa en su boca que amaba la verdad.

—Por nada. ¡Pero qué mala cara tienes. ¿Te duele la cabeza?

—No... Es que recibí carta de mi padre que me llama. La mamá se siente mal. Aprovechando el viaje de don Samuel, ese señor que estuvo ayer a verme, me iré cuando él regrese al Sur.

Hablaba muy ligero, anhelante, con la voz pronta a quebrarse en un sollozo.

—¿Qué está loco tu padre? ¡Cómo te vas a ir en esta época, a ver si te despachas por allá lo mismo que tu hermano!— protestó brutalmente tío Pedro.

—Estoy tan mejorada, que eso ya no es de temer.

—Voy a escribirle a tu padre, diciéndole...

—No le diga nada. Mi viaje es cosa decidida. Ya sabe que mi padre no cambia nunca de opinión... —sonreía, adolorida en lo íntimo por la culpa que echaba al viejo señor.

Ana María partió, llevándose su desolación. Tío Pedro estuvo varios días malhumorado, fulminando contra los padres que sólo piensan en sí mismos, y Eliana sintió aquella silenciosa compañera que tan artísticamente arreglaba las flores y hacía tan primorosas obras de mano.

IV

—¡Eliana! —llamó Pedro, a media voz.

—¡Ah! ¿Qué? — abandonando a sus invitados se reunió Eliana con su marido en el hall.

Irradiaba alegría. Era la primera tarde de Octubre que dejaba con su bonanza abrir las puertas del salón que comunicaban con la terraza, permitiendo a los invitados descender al parque umbroso y bien oliente. Además, su traje de espumilla color palo de rosa gritaba triunfalmente la firma de Jeanne Lanvin. ¿Qué más podía apetecer su frivolidad?

—Una mala noticia... Pero, por favor, no te aflijas...

—¿Qué? Ana María...

—Sí, como lo dejaba adivinar la carta de Roberto, el fin estaba próximo. Murió al amanecer.

—¡Pobrecita! —murmuró Eliana.

—Y todo por culpa de ese testarudo de Roberto... Llevarla en pleno Invierno... Hay que compadecer a mi pobre hermana...

—No grites. No hay para qué enterar a nadie. Ya no la recuerdan, y, como comprenderás, no voy a ponerme luto por ella.

—¿Qué pasa? —inquirió la rubia Lolo, acercándose con Darío.

—A ustedes se les puede decir. Murió Ana María.

—¡Pobrecita! — exclamó Lolo, repentinamente seria.

—Tan lindos ojos que tenía — observó Darío— y si no es por mí, se va al otro mundo sin saberlo.

Se quedaron un momento silenciosos. El jazz empezó a descoyuntar la música de un shimmy. Llegaban visitas. Pedro y Eliana se alejaron.

—¿Bailamos? —preguntó Lolo.

—Encantado — dijo Darío, enlazando el cuerpo que se abandonaba.

M. B.

LOS DOS ROSTROS

Cuento por **PIERRE VALDAGNE**

Mis asuntos me llamaban a Londres en donde debía permanecer algunos días.

En momentos en que me paseaba por el andén buscando el mejor vagón, advertí a dos señoras que también buscaban un sitio a su gusto.

Una de las señoras debía tener unos cincuenta años; la otra veinticinco. Madre e hija, indudablemente, porque eran muy parecidas. Pasaron delante de mí hablando tranquilamente. La más joven llevaba un elegante abrigo de viaje, me pareció muy bonita: cara inteligente, grandes ojos y cutis lindísimo.

Decidiéronse al fin y subieron a un coche. Poco después, subí yo.

Quiero declarar que me fastidian las aventuras en tren y que al elegir el mismo vagón que esas señoras no me arrastraba ninguna doble intención. Pero declaro también que no me gusta viajar con gente torpe o fea o fastidiosa. Los otros coches estaban ocupados por ingleses fumadores y mamás con abundante prole; así que preferí hacer el viaje cerca al menos de una cara bonita.

Desde el corredor oí la conversación de ambas damas. Una sola se iba: la más joven.

—No te inquietes, mamá—decía—han anunciado en la estación que el mar estaba tranquilo.

—Envíame un telegrama en cuanto llegues a Newhaven.

—Te lo prometo.

—¿Tu marido irá a buscarte a bordo?

—No; perdería todo el día. Estará en la estación Victoria, a las seis.

—Dale un abrazo en mi nombre, Gilberta.

—Sí, mamá.

—¿Así que no volverás hasta Septiembre?

—Creo que no podré venir antes. Ya sabes cuánto lo deseo, pero resulta imposible.

—¿No eres desgraciada con ese alejamiento?

La joven sonrió.

—¡Oh, mamá!... ¿Cómo puedes preguntar eso? Francis es el mejor hombre del mundo; gana mucho dinero y nada me falta. Esto compensa lo otro.

Sonaba ya la campana. Las dos mujeres se besaron tiernamente y la madre bajó al andén.

A la media hora entré recién a ocupar mi asiento. Mi vecina estaba al otro extremo, rodeada de valijas y revistas. Se había quitado el sombrero y pude ver que era rubia. Llevaba melena y tenía una nuca encantadora.

No le dirigí la palabra hasta la hora de almorzar. Como había un asiento libre frente al suyo le pedí permiso para ocuparlo, y así se inició la conversación.

Ninguna galantería, lo afirmo. Cambiamos frases comunes; hablé de los asuntos que me obligaban a ir a Inglaterra. Ella me confirmó lo que yo había adivinado ya al oírla hablar con su madre, es decir, que era francesa, casada con un inglés, que venía dos veces por año a París para ver a sus padres, que no le gustaba mucho Londres, pero que se resignaba a vivir allí porque su vida era confortable y tranquila.

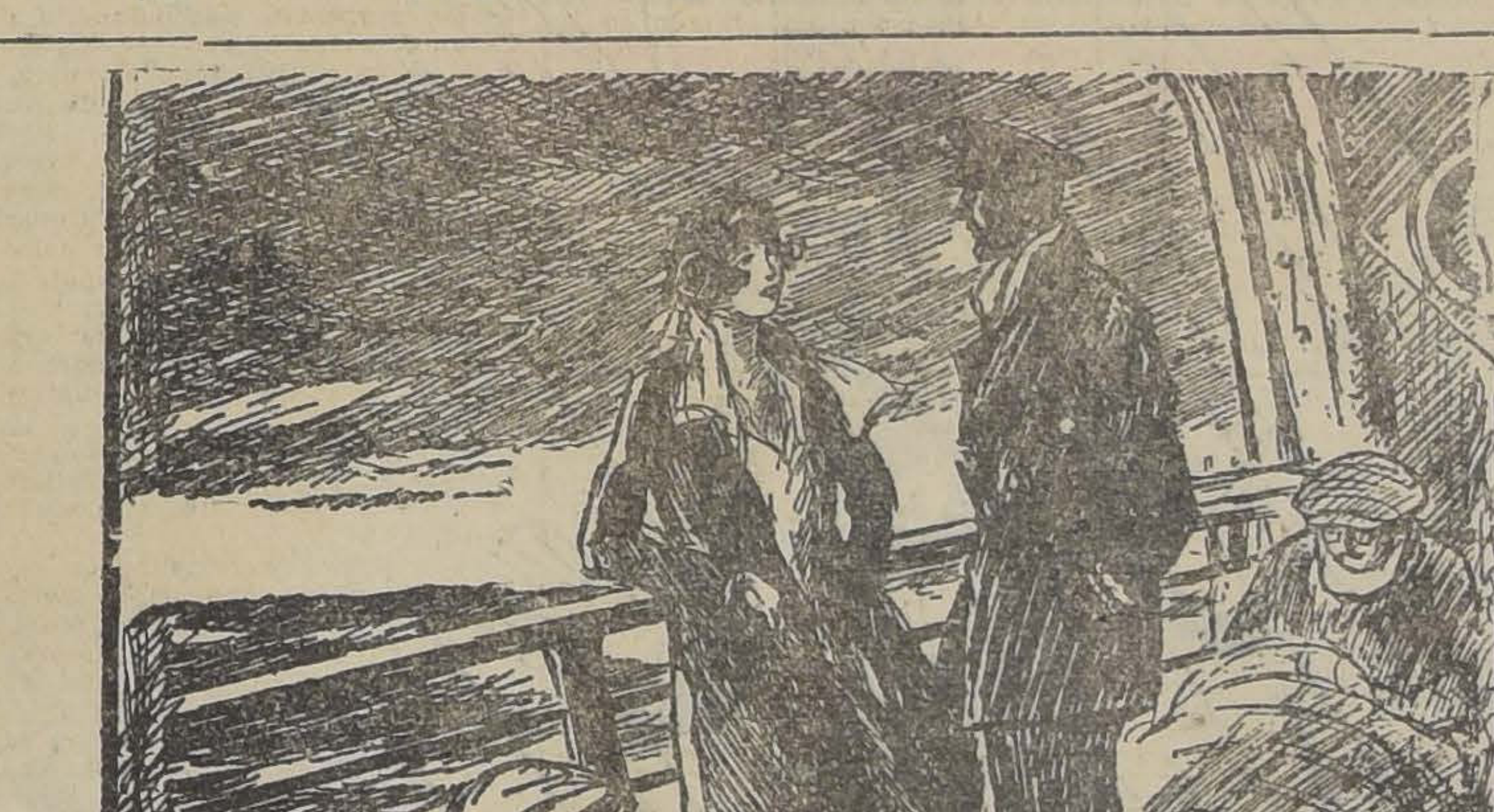

Mientras hablaba, la observaba yo atentamente. Su cara tenía una expresión apacible, clara, de evidente sinceridad. Me encontraba en presencia de una burguesita sin dobleces, alegre, razonable, tomando la vida por su lado mejor e incapaz, lo apostaría, de arriesgarse en una aventura.

Experimenté por ello, sin saber por qué, gran satisfacción. Nos codeamos actualmente con muchas mujeres inquietas, curiosas, atraídas por el peligro y viviendo fuera de todo equilibrio. Esta era la antigua escuela, compartiendo su plácida existencia entre su marido inglés "el mejor hombre del mundo", y su familia francesa. Amaba a su país más que a Inglaterra y eran para ella un placer esas dos escapadas anuales. Pero se conformaba con su vida londinense y no pedía imposibles.

En fin, yo tenía ante mis ojos una mujer linda, joven, nada coqueta y honesta. ¡Rara avis!

Después de pagar al mozo y acabar de tomar el café dejó su asiento en el restaurant y volvió al coche.

Mientras fumaba yo en el corredor varios cigarrillos, llegamos a la estación, en el muelle de embarque. Vi a mi desconocida que hacía llevar sus valijas hasta el vapor y luego la perdí de vista completamente.

Tiempo gris y densa bruma. La travesía debía durar unas tres horas. Ocupé una en leer en el fumoir y luego subí a cubierta para respirar un poco la brisa marina y desentumecer las piernas. El aire era, más que fresco, glacial, y el barco avanzaba rápidamente sobre un mar color pizarra.

Había varios pasajeros sobre cubierta. Junto a la borda la silueta de una mujer se recortaba en el horizonte y la reconocí en seguida: era Gilberta.

Estaba envuelta en un gran chal y leía.

Desde lejos, la vi volver los pliegues de una larga carta; luego releerlos dos, tres veces.

Hacía todo esto con gestos lentos, como religiosos. Después rompióla en menudos trozos y la arrojó al mar.

Ahora Gilberta se dirigía hacia mí, con andar firme y resuelto, pero pasó por mi lado sin advertir mi presencia y con gran asombro pude ver su rostro cubierto de lágrimas.

Yo permanecí inmóvil, muy emocionado y molesto al mismo tiempo por haber sido testigo involuntario de aquello que no podía ser más que un drama de amor cuyo secreto acababa de revelárseme.

De pronto Gilberta me vió y su rostro se contrajo, dirigiéndome una mirada de rencoroso reproche. No pudo reprimir un pequeño grito de cólera y un gesto de fastidio, y desapareció por la escalerilla que conducía al salón de señoras.

Volví a encontrarme con Gilberta en Londres al bajar del tren en la estación Victoria. Un hombre de unos cuarenta años, rubio, simpático, corrió hacia la joven extendiendo los brazos. Ella sonreía con aspecto de suprema felicidad. "¡Dear Francis!"—exclamó besándole con efusión mientras él la abrazaba conmovido.

Francis hizo señas a uno de los taxis que aguardaban y Gilberta subió la primera.

Cuando su marido cerró la portezuela pude oír que los dos se reían a carcajadas como dos chicos locos de alegría.

P. V.

GRAN LIQUIDACION
— EN —
PIELES - PIELES

PELETERIA BERLIN
Bandera 125

PELETERIA BELGA
San Diego 31

Durante el presente mes seguirá la total realización de pieles por conclusión de negocio.

VISITENOS Y CONSULTE NUESTROS PRECIOS ANTES DE EFECTUAR SUS COMPRAS, Y SE CONVENCERA DE LA EFECTIVIDAD DE NUESTRA REALIZACION —

Bandera 215 - San Diego 31

6-J

BANCO ESPAÑOL DE CHILE
EN LIQUIDACION
2.a CUOTA DE 20 %

Se pone en conocimiento de los acreedores del Banco, que desde el 7 del presente mes y en todas sus oficinas, se pagará una segunda cuota de 20% sobre sus créditos, para cuyo efecto deberán presentar los documentos justificativos del caso.

Las cuotas correspondientes a los créditos en monedas extranjeras, se pagarán en la oficina de Valparaíso.

Los pagos correspondientes a los créditos pagaderos en las oficinas cerradas de Taltal, Coquimbo, Quillota, La Calera, Los Andes, Rengo, San Javier, Parral, Talcahuano, Traiguén y Osorno, serán atendidos por el Banco de Chile, en dichas localidades.

Asimismo el Banco Nacional, en Melipilla, y la Caja Nacional de Ahorros, en Bulnes, pagarán la cuota respectiva, en dichas ciudades.

Santiago, 4 de Junio de 1926. EL LIQUIDADOR.

Fábrica de Muebles
«LA INDUSTRIAL»
SAN DIEGO 560

Por balance semestral liquidamos en nuestro depósito
BANDERA 125
toda la existencia de muebles en diferentes estilos

DORMITORIOS
SALONES
COMEDORES
ESCRITORIOS, etc.

Antes de efectuar sus compras, consulte precios y se convencerá de la efectividad de nuestras rebajas.

125-Bandera-125

Todos los pedidos de provincias tienen embalaje gratis y son puestos en la Estación.

6-J.

LOS TRAJES DE MEDIA ESTACION QUE VIENEN

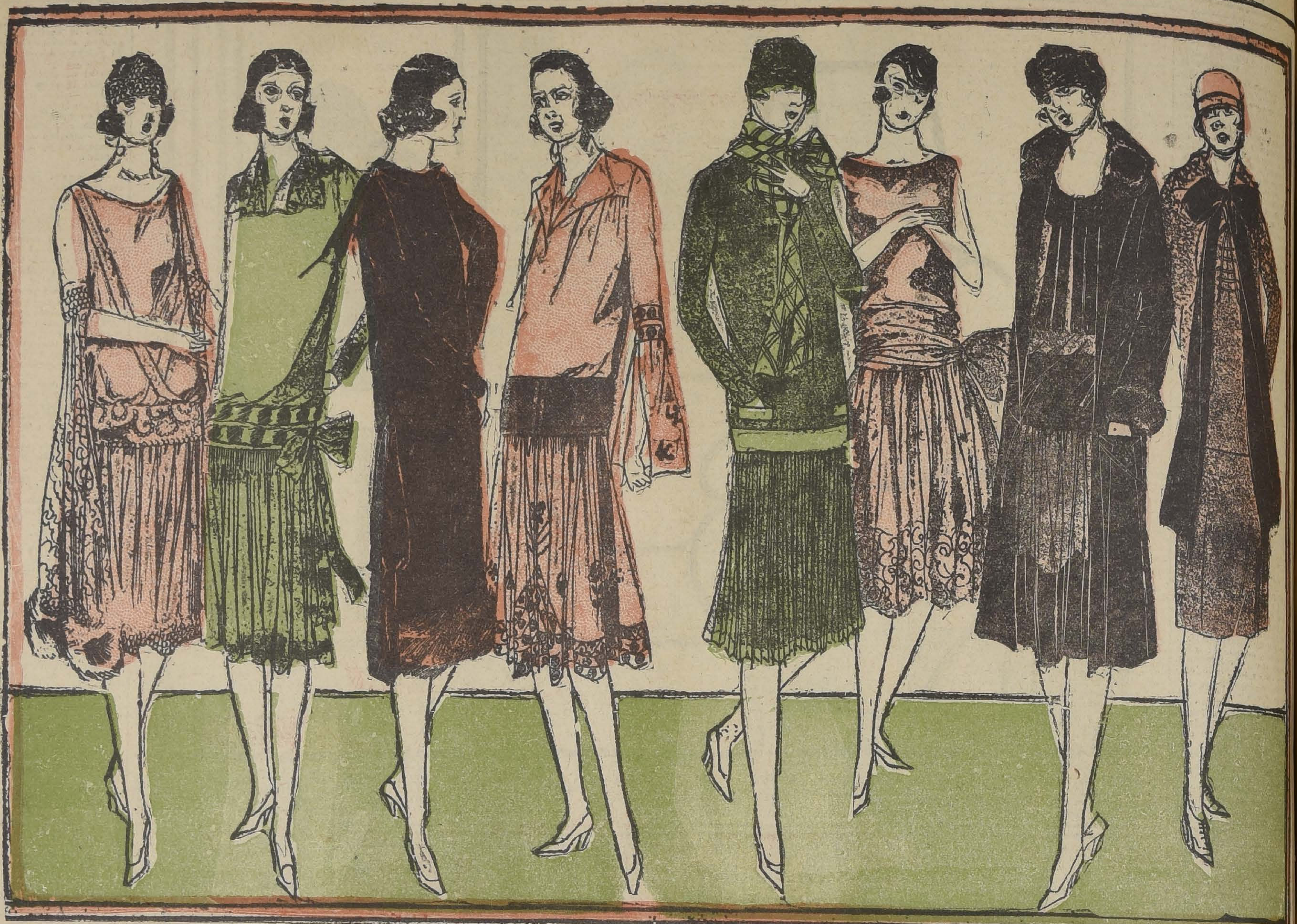

HE AQUI UN DELICIOSO CONJUNTO DE MODELOS PARA LA MEDIA ESTACION QUE VIENE PRONTO, APENAS PASEN ESTOS DOS MESES DE LLUVIAS Y DE FRIOS. SON ESTOS MODELOS LOS QUE LLEVARON EN LA ULTIMA TEMPORADA DE PARIS A SALIDA DE INVIERNO, QUE FUE ALLA EXCESIVAMENTE RIGUROSO Y LARGO. LA LINEA RECTA SE MANTIENE EN SU APOJEO Y SE HA DADO MAYOR FANTASIA EN LOS ADORNOS Y ESPECIALMENTE EN LAS MANGAS QUE COMIENZAN A COFECCIONARSE EN LAS FORMAS MAS COQUETAS Y GRACIOSAS. EL FESTONEADO DEL VESTIDO IMPERA OTRA VEZ CON FUROR Y EL PLISADO SIGUE TRIUNFANDO A PESAR DE QUE LLEVA YA TRES ESTACIONES SUCESIVAS

¡OH, MARGARITA!

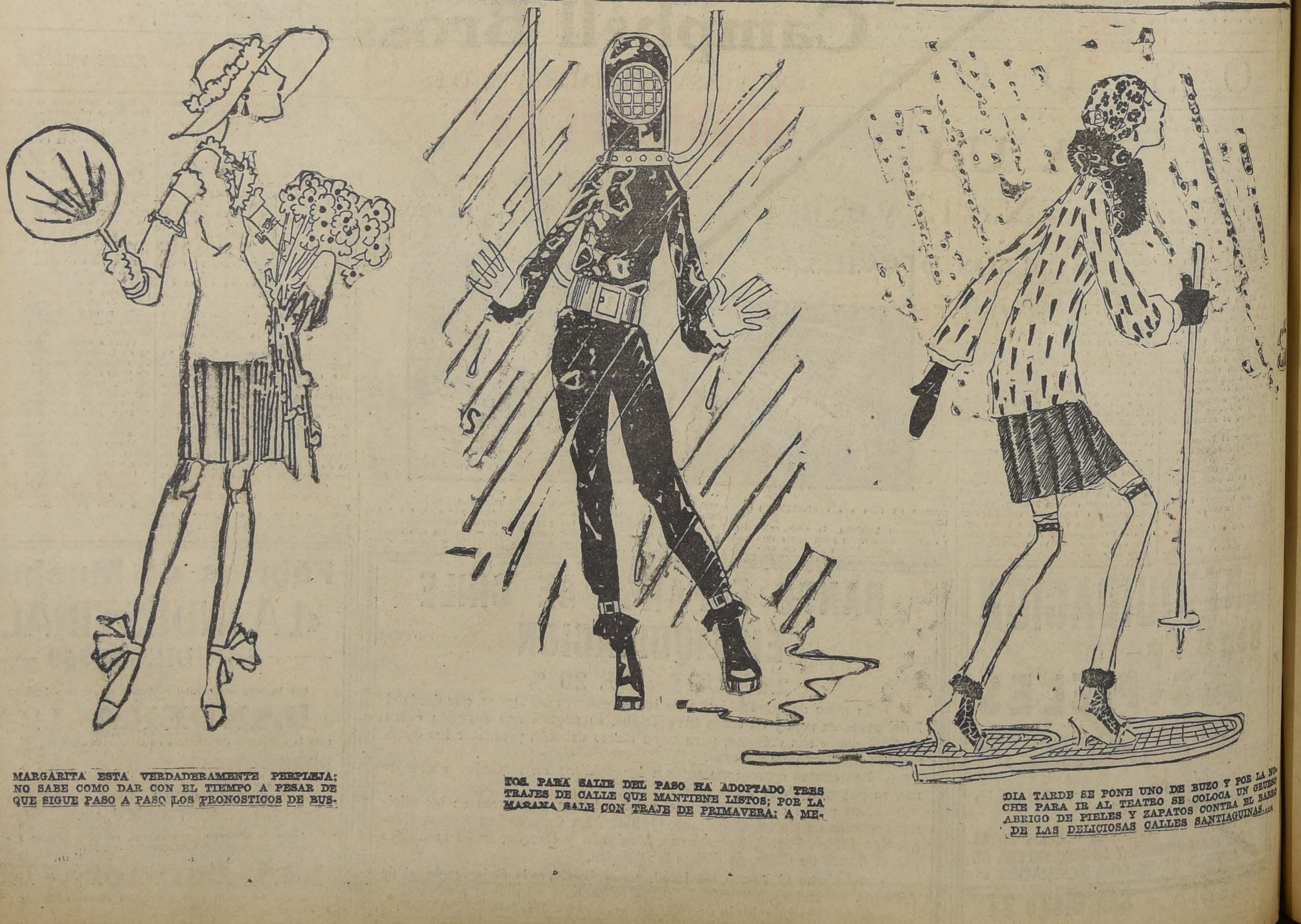

MARGARITA ESTA VERDADERAMENTE PERPLEJA; NO SABE COMO DAR CON EL TIEMPO A PESAR DE QUE SIGUE PASO A PASO LOS PRONOSTICOS DE BUSTOS. PARA SALIR DEL PASO HA ADOPTADO TRES TRAJES DE CALLE QUE MANTIENE LISTOS; POR LA MAÑANA SALE CON TRAJE DE PRIMAVERA; A MEDIA TARDE SE PONE UNO DE BUZO Y POR LA NOCHE PARA IR AL TEATRO SE COLOCA UN GRUESO ABRIGO DE PIELES Y ZAPATOS CONTRA EL BARRO DE LAS DELICIOSAS CALLES SANTIAGUINAS....

EDICION DE 40 Págs. EN 3 SECCIONES

LA NACION

AÑO X

SUSCRICION: Por un año, $ 90.— Por 6 meses, $ 48
Por 3 meses, $ 26.— Por un año extranjero, $ 160

SANTIAGO DE CHILE, DOMINGO 6 DE JUNIO DE 1926

TELEFONO INGLES 8112 - 8114
AGUSTINAS 1253 - 1269

Núm. 2.430

Los amores del Gobernador don Alonso de Ribera

por AURELIO DIAZ MEZA

III

El camarero Pedro Alcántara hace un juicio temerario.— Don Alonso se enfurece.— A un buen amigo no hay dinero con qué pagarlo. — Doña María Lisperguer se transforma en fraile domínico.— Doña Catalina se refugia en una celda del Convento de San Agustín.— El Gobernador no se anda con chicas, pero el Obispo tampoco.— La ciudad en entredicho.— Nadie puede recibir los sacramentos.— El temor de morir sin confesión. — Intervienen los mercedarios.— Los poderosos Lisperguer quedan triunfantes y obtienen la remoción del Gobernador Ribera.—Como se despidieron de él.— Las cartas al Rey

(Conclusión)

Fuera de todo peligro estaba el Gobernador, cuatro días después de la fiesta, mediante los esfuerzos "y ciencia" del médico Juan Guerra de Salazar y del jesuíta padre Luis de Estela, — que también ejercía "el arte de curar" y atendía la botica pública que a poco de su llegada estableció en Santiago la Compañía de Jesús. Ambos físicos habían llegado a la conclusión, "después de finos estudios", de que la enfermedad de Don Alonso provenía de haber ingerido, la noche del sarao, "alguna leche o infusorio de raíces o plantas deste reyno que sólo conocen los naturales", pero nadie estaba en situación de señalar cuál era ese infusorio, pues el propio gobernador declaró, desde el primer momento, que "había bebido y probado de todo".

—¿Ha oído decir su reverencia, preguntóle una tarde el camarero del Gobernador al jesuíta Estela, que haya enfermado de este mismo mal, algún otro de los que estuvieron en el sarao?

Quedóse en suspenso el jesuíta, miró fijamente a Pedro Alcántara, llevó una de sus manos que mantenía cruzadas, a la altura de la barbilla, rascósela, tosió dos veces, con carraspera y por fin dijo,

—Pedro Alcántara, ten cuidado con los juicios temerarios...

—Es que si no ha enfermado de este mal ningún otro sino el Gobernador, mi señor, claro está que han querido envenenar sólo a su señoría... y si esto fuera así, yo podría decir algo,... y lo voy a decir luego, agregó, saliendo a escape de la habitación y dejando al jesuíta con la palabra en la boca, pues sólo alcanzó a decirle:

—Mira lo que hace, Pedro Alcántara...

Lo que dijo el camarero a su amo el Gobernador, — pues a su cámara fué a parar cuando abandonó al jesuíta, — debió ser tan tremendo, que don Alonso tuvo tal acceso de cólera que "empezó a maldecir" a grandes voces y a llamar al licenciado Talaverano que desempeñaba el cargo de Justicia Mayor del Reyno, y alguacil mayor don Alonso del Campo Lantadilla, para que "hicieran justicia de las hechiceras y envenenadoras que lo querían matar en deservicio de Su Majestad". El alboroto que se produjo en Palacio fué de órdago al oír las voces del Gobernador, y tan fuertes fueron éstas, que "las oyeron los domínicos", que tenían su convento a más de media cuadra de distancia".

Uno de los primeros en acudir fué el domínico fray Acacio de Naveda, que "vino por el solar", lo que hace suponer que no había tapias divisorias detrás del palacio del Gobernador; al ver al fraile, don Alonso le gritó:

—Vea vuestra reverencia lo que han hecho conmigo doña María y doña Catalina Lisperguer...

—¿Y qué es ello, señor? — preguntó a su vez el domínico.

—Que me han dado bebedizos de encantamiento para matarme, respondió frenético Ribera; pero ha de saber su reverencia que buenos hierros tengo yo y buena horca Su Majestad para hacer justicia.

Los Lisperguer tenían buenos amigos en todos los conventos porque derramaban su dinero en limosnas y "mandas" para los diversos órdenes del culto; no diré nada de lo que habían donado al convento de San Agustín, que en esos años estaba recién fundado, para la construcción del templo y de las celdas, pues ha de saberse que casi todo él se levantó con el dinero de esa poderosa familia; los mercedarios, a su vez, habían obtenido también de los Lisperguer grandes donaciones y en cuanto a los dominicanos, éstos acababan de recibir, de doña Agueda Flores, una cuantiosa manda para misas por el alma de su marido don Pedro Lisperguer, a quien se corría muerto en Panamá.

Al oír la última y severa amenaza del Gobernador contra sus buenas amigas doña María y doña Catalina, el padre Naveda se escabulló lo mejor que pudo y partió veloz a casa de las Lisperguer a participarles la tremenda acusación. ¡Para esos casos son los amigos!

—Fúyanse vuestras mercedes, ahora luego, suplicó jadeante el domínico, pues no tardarán en llegar aquí los alguaciles que las han de prender... Fúyanse, por Nuestra Señora...

—¿Pero a donde, que no nos alcance la furia del Gobernador?, exclamó doña Catalina, que parecía ser la más asustada...

Doña María, en cambio, conservó en todo momento su sangre fría, y después de un momento, que al domínico pareció un siglo, dijo tranquilamente:

—Pues hermana, la única parte en que podremos estar seguras es en la Iglesia, y allá nos llamaremos... Los alguaciles no se atreverán a forzar el recinto sagrado.

—Es verdad, acentuó el domínico; ¿pero en cuál...?

—Buenos amigos tenemos, a fe, y a sus amparos nos llegaremos; mi hermana Catalina saltará la calle y pedirá amparo a su primo que es "lector" en San Agustín, y vuestra reverencia, padre Naveda, me ocultará en su convento del señor Santo Domingo...

El fraile cayó sentado en un sillón de vaqueta que por casualidad estaba cerca para recibirlo; quiso protestar varias veces, pero doña María lo cogió por un brazo, echóse el "rebozo" sobre la cabeza y lo arrastró hacia el zaguán; pero al llegar al portón, cambió de parecer, y dando un eficaz empujón al domínico, lo metió en "el cuarto" del negro portero, que, como era de uso y costumbre en "las casas grandes" estaba ubicado al lado adentro de la puerta de calle, y ella penetró en seguida.

Momentos más tarde se veían salir de la casa de los Lisperguer a dos frailes domínicos... Uno era el padre Naveda, que iba sin capa y con las manos metidas humildemente dentro de las mangas del hábito; el otro que marchaba a su lado, arrebujado en la capa y con el capuchón calado, era... doña María Lisperguer. Ambos cruzaron la Plaza de Armas en los precisos momentos en que los alguaciles salían de palacio a prender a las envenanadoras, y siguieron hasta el convento en cuya portería quedó asilada, desde ese momento, la ex-amante del gobernador Ribera.

Cuando "las justicias de Su Majestad" se presentaron en la casa de Gonzalo de los Ríos, ninguna de las dos hermanas "pudieron ser habidas", porque también doña Catalina "había hecho fuga sin saberse della". Según se lo dijo al lector, doña Catalina "saltó la calle y fué a pedir amparo a su primo, el padre agustino Juan Lisperguer, lector del convento de San Agustín".

¡Bonito era el Gobernador don Alonso de Ribera para dejarse burlar por dos mujeres, por más que se llamaran Lisperguer y tuvieran de su parte a todos los conventuales de Santiago!

Si encolerizado estuvo su señoría cuando supo por el camarero Pedro Alcántara que habían sido las Lisperguer las que quisieron envenenarlo, se tornó furioso al saber que las "pájaras" habían escapado de sus garras y que "se habían llamado a iglesia". Sabe el lector que estos lugares eran entonces innacesibles para el poder civil y que persona que en ellos se guarecía no podía ser extraída sin consentimiento y orden del Prelado, el cual tenía el derecho de avocarse el conocimiento de la causa, si el refugiado era un criminal. Muchos condenados a muerte salvaron el pellejo huyendo hacia los templos, los cuales en cierta época colonial, habían adoptado la "piadosa" costumbre de mantener sus puertas abiertas mientras se ajusticiaba a un reo. De esta circunstancia vino la costumbre, que ha llegado hasta nosotros, de llevar a los reos al patíbulo con grillos... para que no puedan huir y "llamarse a iglesia".

A la cabeza de los mismos alguaciles que habían ido a aprehender a las Lisperguer, más ocho soldados de su escolta, salió el enfurecido gobernador en dirección al convento de Santo Domingo, dispuesto a echar una soga al pescuezo de doña María, "aunque estuviera rezando en el altar" y efectivamente, como no le quisieran abrir la puerta del convento, "so color de que los frailes estaban en vísperas o tercias", mandó poner los hombros y saltaron las trancas. El Padre Naveda y la comunidad de treinta y ocho frailes se arrodillaron a la puerta de la sacristía entonando el **Miserere**, con el objeto de impedir el avance de la tropa; pero Ribera mandó avante, con menos temor que si se tratase de disolver un "pucará de indios" y atropellando a los conventuales penetró hasta el escondite de la fugitiva "y echándola una cuerda al cuello y otra a la cintura" la fué a poner de patitas en un hediondísimo calabozo del Cabildo.

No tardaron las campanas de la Catedral y luego las de todos los templos de Santiago, en dejar oír los lastimeros y tremebundos sonidos que anunciaban a la ciudad que el Iltmo. Obispo don Fray Juan Pérez de Espinosa había puesto a la ciudad en entredicho, esto es, que no se administraría a nadie los sacramentos, mientras el Gobernador no restituyera a la reo a su asilo del convento de Santo Domingo; los censuras eclesiásticas caían severamente contra el Gobernador y contra todos aquellos que obedecieran sus órdenes; de modo que antes de un par de horas don Alonso tenía su palacio lleno de personajes de todas las categorías sociales que le suplicaban, con lágrimas en los ojos y "lamentaciones que partían el alma, que no los dejara morir sin confesión, si Dios los llamaba a sí en esos momentos."

Muchas agallas tenía el enérgico mandatario y si sólo a él se dirigieran las censuras del Obispo, con seguridad que se las habría echado a la espalda; pero otra cosa era que sus súbditos "murieran sin confesión" y otra muy distinta, también, que a sus subordinados, presionados por la expectativa terrible de las censuras eclesiásticas, se les ocurriera desconocerle su autoridad y negarle obediencia.

No pudo, pues, resistir a la formidable presión y ordenó que doña María fuera vuelta a la sacristía de Santo Domingo; pero, al mismo tiempo dió las más terminantes órdenes para que la reo fuera entregada a las justicias del Rey, tramitándose a la mayor brevedad los recursos ante el Diocesano y que mientras tanto "se mantuvieran guardias dobladas" a la puerta del convento para impedir una nueva fuga.

Y como una represalia,—que el lector juzgará como sea de su agrado,—el gobernador dictó un auto de prisión contra doña Agueda Flores, madre de los fugitivos Gonzalo de los Ríos, Pedro Lisperguer, hijo, (ya he dicho que el padre no estaba en Santiago) y contra Juan Rodulfo Lisperguer, su bueno e íntimo amigo de otro tiempo. A Pedro Lisperguer y a Gonzalo de los Ríos los tuvo en el calabozo "con una cadena y tres hombres de guardia", pagados éstos a siete pesos diarios a costa de los reos.

En un recurso de fuerza que presentó Gonzalo de los Ríos a la Real Audiencia de Lima contra el Gobernador Ribera por estas prisiones,—documento encontrado por don Tomás Thayer Ojeda y que tengo a la vista,—se hace mención de que María Lisperguer fué amenazada por el Gobernador "con darle tormento" para averiguar la muerte que doña María había hecho "de un indio que le había proporcionado los venenos"; resulta de aquí, según parece, que la envenenadora se había asegurado la impunidad sacrificando a uno de sus esclavos.

El proceso contra los Lisperguer,—pues ya sabemos que estuvieron todos en la cárcel,—no tuvo mayores consecuencias, a pesar de la gravedad de los crímenes de que se les acusaba; antes bien, mediante sus influencias en la corte española y en Lima, obtuvieron que el Gobernador fuera removido de su cargo, seis meses después de estos sucesos, y enviado al Tucumán, como Gobernador.

Vea el lector cómo relata el mismo don Alonso de Ribera, en una carta al Rey de España, los incidentes de que he hecho relación.

"Por la obligación que tengo de
" dar cuenta a Vuestra Majestad
" de lo que sucediese en su real
" servicio, debo decir que se ha
" procedido contra doña María y
" doña Catalina Lisperguer, her-
" manas, por delitos graves. Hu-
" yendo de la justicia y por eva-
" dirse del castigo, a la dicha do-
" ña Catalina la ocultaron en el
" convento de San Agustín de esta
" ciudad donde muchos días las
" sirvieron en el aposento de su
" primo (el padre Lector) con
" dos criadas suyas y después en
" la sacristía, donde las visitaban
" públicamente hombres y muje-
" res. Y la dicha doña María, mu-
" jer del general Cárdenas y Añas-
" co, estuvo en el convento de
" Santo Domingo y de ahí se
" fuyó al de Nuestra Señora de
" las Mercedes, con tres indias, en
" la celda del padre fray Pedro
" Galaz, provincial de ese con-
" vento".

"Los religiosos las ocultan y las
" defienden, agrega el Goberna-
" dor, de manera que no se las
" puede haber, con gran nota de
" escándalo de la república y de
" lo que corresponde al servicio
" de Su Majestad".

Por su parte el obispo de Santiago don Francisco de Salcedo, en carta al Consejo de Indias, refiriéndose a doña Catalina, dice:

" Esta doña Catalina, madre de
" doña Catalina de los Ríos, (la
" Quintrala), quiso matar con
" veneno al Gobernador Ribera.
" Fué mujer cruel, porque mató
" con azotes a una india y tam-
" bién mató a un indio a quien
" pidió yerbas con que quiso en-
" venenar el agua que bebía el
" dicho Gobernador".

Cuando don Alonso de Ribera no era ya Gobernador de Chile, y estaba en su hacienda de Colina esperando que las nieves de la cordillera le abrieran paso para trasladarse a su nueva gobernación del Tucumán, recibió un día un billetito lacrado que en su interior decía:

"Se hace la caridad de aconse-
" jar a don Alonso que se vaya
" luego porque los Lispergueres
" van a salir y no le combiene a
" doña Beatriz quedar biuda".

A. D. M.

SEÑORA:

Nuestro obsequio durante la presente semana es una COMODA Y HERMOSA POLVERA por cada ½ kilo de té que nos compren, y UNA CAJA GRANDE DE POLVOS FINOS DE ROBIN y Cía., PARIS, POR CADA KILO. Hay veintidós calidades, a precios económicos.

VENTAS AL DETALLE A PRECIOS POR MAYOR

Campbell Bross

UNICA CASA ESPECIALISTA EN TEES

HUERFANOS 854

FRENTE A
GATH &
CHAVES

Señora:

VEA Ud.

la página N.o 12 y examine nuestros precios en Pieles y Sombreros. Son los más bajos de Chile. Fábrica de Pieles y Sombreros

LA ELITE

San Diego 161

Entrada
particular

THE JERSEY

FABRICA DE

TEJIDOS DE PUNTO

Semana de Grandes

BARATURAS

DEPOSITOS DE VENTA:

21 de Mayo

ESQUINA SANTO DOMINGO
DELICIAS 909. CASI ESQUINA DE
ESTADO.— AGUSTINAS 979, CASI
ESQUINA AHUMADA.—SAN
DIEGO 156 (Fábrica)—
CONDELL 286.—
VALPARAISO

MUSICA

"PUM GARIBALDI", el Shimmy de moda.—"CONFESION", Tango de Pérez Freire. — "EL ALCAZAR DE LAS PERLAS", Shimmy de Pérez Freire. — "TRAGO AMARGO" y "YO TE BENDIGO", los dos precoces Tangos de moda. — "LEJOS DE TI", Canción mexicana. — "GOTAS DE AJENJO", Pasillo colombiano. — Sigue el gran éxito de "Falsa", "Langosta", "Viejo Rincón", "Acuarelita del arrabal" y "Fea". Todas las piezas de moda y a precios económicos y muy bien presentadas las encontrará en nuestro almacén. ROLLOS PARA AUTOPIANOS. Hemos montado una gran Fábrica para fabricar rollos, y podemos ofrecer las últimas novedades. Ya tenemos rollos de "PUM GARIBALDI", "YO TE BENDIGO", "TRAGO AMARGO", REJONEANDO", etc. Venga a oír nuestros rollos Y SE CONVENCERA QUE NUESTROS ARREGLOS Y PRESENTACION NO TIENEN RIVAL.

CASA AMARILLA - San Diego 128 -

Sucursal en Valparaíso:
CONDELL N.o 268

COLOSAL
REALIZACION
TRAJES
ABRIGOS
SOMBREROS
ADORNOS
TEJIDOS DE LANA
SEDERIAS

NUESTRA GRAN LIQUIDACION

ANUAL POR FIN DE ESTACION

Principia el Lunes 7 con todas las Novedades de Invierno!

PARA SEÑORAS - CABALLEROS - NINOS Y NIÑITAS

SECCION ADORNOS

ENCAJES surtidos, desde $	0.20
GALONES de fantasía, desde $	0.30
CINTAS de fantasía, desde $	0.30
FANTASIAS para sombreros, desde $	0.60
FLORES para sombreros y plumas, desde $	0.90
COLLARES de fantasía, desde $	1.90
PULSERAS de fantasía, desde $	3.90
GUANTES gamuza, imitación, valor de 5.90, a $	2.90
GUANTES gamuza imitación, forma Mosqueteros, valor de 12.80, a $	6.90
GUANTES de cabritilla, forma Mosqueteros, valor 24.80, a $	14.80
ECHARPES de seda de gran moda, valor de $ 49, a $	19.50

CARTERAS

En seda para niñitas, valor de $ 15, a $	5.50
$ 19, a $	9.80
En cuero para señoras, valor de $ 18, a $	9.50
En seda y lame, para señoras, de $ 28, a $	9.00
En cuero para señoras, valor de $ 29, a $	12.90
En cuero para señoras, valor de $ 32, a $	14.50
En cuero para señoras, valor de $ 36, a $	19.80

SECCION LENCERIA

VESTIDITOS de franela fina, para niñitas, valor de $ 15, a $	7.90
VESTIDITOS de franela fina, para niñitas, valor de $ 16.50, a $	8.90
VESTIDITOS de lana fina, adornados, valor de $ 39, a $	17.50
VESTIDITOS de lana fina, adornados, valor de $ 49, a $	19.50
ABRIGUITOS de lana, lindos modelos, valor de $ 39, a $	16.00
ABRIGUITOS de lana lindos modelos, valor de $ 45, a $	24.00
SOMBRERITOS adornados, valor de $ 15, a $	6.90
CALZONES de moletón para señoras, valor de $ 12, a $	6.90
COMBINACIONES de moletón para señoras, valor de $ 17.80, a $	11.90
BATAS de moletón fantasía, para señoras, valor $ 41, a $	29.00
BATAS de moletón de lana, para señoras, valor $ 69, a $	39.80

SECCION Lanas y Sederías

GENEROS de lana fantasía, valor de $ 14.50, a $	7.50
GENEROS de lana fantasía, valor de $ 17.80, a $	9.80
GENEROS de lana de un color, valor de $ 12.80, a $	6.90
GENEROS de lana de un color, valor de $ 20, a $	12.90
GENEROS de lana de un color, valor de $ 26, a $	14.90
CREPE marrocain de un color, valor de $ 35, a $	19.80
TERCIOPELOS de lana para abrigos, valor de $ 45, a $	22.80
JERSEY de lana de fantasía, valor de $ 49, a $	29.00
FULGURANTE de seda para sombreros, valor de $ 9.80, a $	4.90
CREPE marrocain de seda, doble ancho, valor de $ 39, a $	24.80
CREPE marrocain bordado, en colores, doble ancho, valor de $ 29, a $	16.90
JERSEY de seda fantasía, doble ancho, valor de $ 38, a $	19.80
FAILETTE de seda, de un color, doble ancho, valor de $ 26, a $	17.80
FELPA para abrigo, negra, doble ancho, valor de $ 55, a $	29.50

SECCION BONETERIA

POLAINAS de jersey para señoras, valor de $ 5, a $	1.20
CALCETINES algodón para hombres, valor de $ 2, a $	1.40
CALCETINES de algodón fino para hombres, valor de $ 4.90, a $	3.90
CAMISETAS para señoras, valor de $ 5.50, a $	3.20
CALZONES jersey para señoras, valor de $ 7.50, a $	4.20
MEDIAS algodón fino para señoras, valor $ 3.90, a $	2.50
MEDIAS sport para niños, valor de $ 5.50, a $	3.40
BUFANDAS de lana, valor de $ 8.50, a $	4.90
CAMISAS jersey para señoras, valor $ 6.90, a $	4.50
TRAJECITOS tejidos de lana para niños, valor de $ 12.50, a $	8.50
COMBINACIONES lana para niños, valor de $ 10.50, a $	6.90
SWEATERS de lana para señoras, valor de $ 19.80, a $	14.90
SOMBREROS fieltro para niñas, valor de $ 12.80, a $	8.50
CASACAS tejidas de lana para niños, valor de $ 16, a $	9.90
KIMONOS tejidos para guaguas, valor de $ 15.50, a $	8.90
MEDIAS de seda para señoras, desde $	4.90

TODO EL
MUNDO
SABE
QUE
NUESTRAS
REALIZACIONES
SON
Verdaderas
Y
QUE TODO
LO QUE
OFRECEMOS
ES A MITAD
DE LOS
Precios
Corrientes
EN VISTA
DE LAS
ENORMES
REBAJAS
QUE HEMOS
HECHO,
LAS VENTAS
SERAN
SOLAMENTE
AL CONTADO!
Y
NO SE
ADMITE
DEVUELTOS

CONFECCIONES

VESTIDOS de lana para señoras, valor $ 190, a $	75.00
TRAJES sastre para señoras, valor $ 250, a $	125.00
VESTIDOS de seda para señoras, valor de $ 290, a $	120.00
TRAJES tejidos de lana, para señoras, valor de $ 190, a $	99.00
ABRIGOS de lana para señoras, valor de $ 195, a $	89.00
ABRIGOS de seda para señoras, valor de $ 600, a $	295.00

BLUSAS DE LANA Y SEDA —— SALDOS DE UNIFORMES A PRECIOS MUY REBAJADOS

SOMBREROS para SEÑORAS

SOMBREROS en paño medio fieltro, desde $	22.50
SOMBREROS modelos de gran moda, desde $	29.80

TAPICERIA

CRETONAS, saldos, desde $	4.90
MUSELINAS madras 130 ctms., desde $	6.90
BROCATOS gran variedad, desde $	19.50
FLECOS para cortinas, desde $	1.50

RETAZOS

DE TERCIOPELOS, YUTOS, CRETONAS Y BROCATOS

SECCION NIÑOS

JOCKEYS para niños, desde $	4.90
SOMBREROS de paño, desde $	8.90
CHOMBAS de lana, de 2 a 8 años, desde $	8.90
CHALECOS de lana, desde $	16.90
TRAJECITOE fantasía de 2 a 6 años, desde $	19.50
TRAJECITOS cazadores, de 7 a 15 años, desde $	49.00
ABRIGUITOS de lana de 2 a 6 años, desde $	19.00
SOBRETODOS Raglan, de 7 a 15 años, desde $	49.00

SECCION CABALLEROS

GUANTES de hilo, desde $	3.90
GUANTES de cabritilla, blancos, desde $	9.50
CALCETINES algodón finos, desde $	4.50
CALCETINES algodón fantasía, desde $	4.90
CORBATAS de seda, desde $	2.80
CAMISETAS o calzoncillos afranelados, desde $	12.90
CAMISETAS o calzoncillos de lana, desde $	14.90
CAMISETAS o calzoncillos de lana, desde $	32.00
CAMISAS color con dos cuellos, desde $	15.90
CAMISAS color con dos cuellos, desde $	17.50
CAMISAS popelina, con dos cuellos, desde $	24.50
CAMISAS sport importadas, desde $	14.50
CAMISAS de seda blancas, desde $	65.00
SOMBREROS de paño fieltro, desde $	29.50
SOBRETODOS, modelos de novedad, desde $	145.00

ZAPATERIA

ZAPATONES para señoras, desde $	22.00
ZAPATILLAS de color para señoras, desde $	29.00
BOTAS importadas, para señoras, desde $	35.00
BOTINES negros para caballeros, desde $	32.00
BOTINES color para caballeros, desde $	27.50
ZAPATONES negros para caballeros, desde $	29.50
ZAPATONES color para caballeros, desde $	32.50

Sección Cristales y Menaje

PLATOS blancos de loza, desde $	1.20
PLATOS blancos de postre, desde $	1.20
PLATOS blancos extendidos y hondos, desde $	1.70
TAZAS para té, desde $	1.50
TAZAS para desayuno, desde $	1.60
AZAFATES blancos, desde $	5.90
COMPOTERAS, desde $	4.90
FRASCOS de vidrio para dulces, desde $	0.60
MANTEQUILLERAS vidrio, desde $	1.80
ENSALADERAS vidrio, desde $	1.50
DULCERAS vidrio, desde $	1.90
VASOS, saldos, desde $	0.80
COPAS, saldos, desde $	0.70
SERVICIOS de loza, de 85 piezas, desde $	230.00
SERVICIOS de porcelana Limoges, 125 piezas, desde $	675.00
SERVICIOS lavatorios, desde $	54.00

PARA EVITAR ATRASOS EN LA RECEPCION DE LOS PAQUETES, ROGAMOS AL PUBLICO LLEVARSE SUS COMPRAS

CASA MUZARD

SI DESEA APROVECHAR ESTA
GRAN OPORTUIDAD
NO ESPERE EL ULTIMO MOMENTO

LA NACION

Santiago, 6 de Junio de 1926

POLITICA DE TRANSPORTE

El Ferrocarril de Chuquicamata a Tocopilla

El Consejo Superior de Vías de Comunicación acaba de informar negativamente la solicitud de construcción de un nuevo ferrocarril desde Chuquicamata a Coya Norte, tramo que establecería la continuidad ferroviaria entre Chuquicamata y el Puerto de Tocopilla, viniendo así a desplazar el tráfico ya establecido entre Chuquicamata y Antofagasta.

La circunstancia de que las empresas afectadas por el proyecto en referencia sean ambas extranjeras evita el considerar, entre los antecedentes del informe, un cierto número de factores de importancia que habría sido necesario contemplar en el caso, por ejemplo, de que se tratase de un conflicto de competencia entre un ferrocarril extranjero y una empresa nacional.

El problema, en consecuencia, puede así fundarse sobre bases económicas estrictas y es ésta, precisamente, la forma de estudio aplicada por la Inspección Superior de Ferrocarriles.

Un breve resumen de los antecedentes considerados por la Inspección Superior de Ferrocarriles, oficina que dió origen al informe expedido por el Consejo Superior de Vías de Comunicación, permitirá fundar las conclusiones obtenidas y las cuales estimamos de un alcance general aplicable a la política de transporte sustentada por este diario.

El nuevo ferrocarril, según los datos del informe, no está llamado a crear un nuevo tráfico sino a desviar hacia el puerto de Tocopilla un total aproximado de 128 mil toneladas de cobre producidas en el mineral de Chuquicamata, y, al mismo tiempo, a hacer entrar por el mismo puerto de Tocopilla un total calculado de 142 mil toneladas de petróleo, repuestos de maquinarias y artículos de consumo y varios destinados al mismo mineral de Chuquicamata. Son, en ambos sentidos, 270 mil toneladas de carga sustraídas al ferrocarril de Antofagasta a Bolivia y al Puerto de Antofagasta, las que se llevarían a costear la explotación de un nuevo ferrocarril y la movilización en un nuevo puerto.

Siendo extranjeras las dos empresas afectadas, no interesa de hecho al país el intervenir en que una de las dos empresas obtenga mayores utilidades que la otra. Pero, eso sí, interesa conocer cual de las dos situaciones producidas—si la de tráfico por Antofagasta o la de tráfico por Tocopilla—representa mayores ventajas para el país en su conjunto.

La línea proyectada representaría una inversión de 35 millones. Ello dejaría en el país jornales de construcción, valores de materiales nacionales consumidos, producto de impuestos y, junto a otras partidas, el valor anual de las amortizaciones, ya que la nueva línea pasaría al Estado al término de su concesión.

Al mismo tiempo, provocando la nueva línea una menor distancia de salida a puerto, la Empresa de Chuquicamata resultaría beneficiada por el concepto de menores fletes y con ello el costo de producción del cobre. Ello traería consigo mayores utilidades en la Empresa de Chuquicamata y, en consecuencia, un mayor producto en los impuestos fiscales. Finalmente, por el mismo concepto, el Estado obtendría también un beneficio suplementario por su participación en las mayores utilidades del ferrocarril de Tocopilla.

Por la inversa, el puerto de Antofagasta, construído con capital fiscal que necesita ser financiado de acuerdo con las bases fijadas en el proyecto de construcción, perdería las entradas correspondientes a la movilización de las 270 mil toneladas que, con el nuevo ferrocarril, serían desviadas hacia el puerto de Tocopilla.

De igual manera, la sustracción de esas mismas 270 mil toneladas de carga al ferrocarril de Antofagasta, haría disminuir las utilidades de esta línea y, por lo tanto, la participación fiscal correspondiente.

Calculados los valores respectivos, el nuevo ferrocarril crearía entradas fiscales por valor de 914 mil pesos y haría perder entradas por valor de 3 millones 100 mil pesos. La pérdida fiscal neta representaría así una suma próxima a 2 millones 200 mil pesos anualmente.

La negativa del Consejo Superior de Vías de Comunicación respecto de la construcción de la nueva línea aparece así perfectamente fundada. Pero no es, precisamente, la justificación de esta negativa ni la consideración de la pérdida de dos millones en las entradas fiscales lo que nos ha conducido a comentar los antecedentes y las conclusiones del informe preparado por la Inspección Superior de Ferrocarriles. Más que el caso especial considerado nos interesa el concepto de política de transporte que en él se establece.

Tenemos 10 mil kilómetros de ferrocarriles para una población de 4 millones, población que apenas es capaz de entregar un tráfico de 4 toneladas por habitante.

El Reino Unido de Gran Bretaña e Irlanda posee 40 mil kilómetros de ferrocarriles para 44 millones de habitantes y cada inglés entrega a sus ferrocarriles un tráfico de 9 toneladas.

Es decir que, en proporción a la población, Chile posee más del doble de ferrocarriles que Inglaterra, y en relación con la cantidad de carga que la misma población es capaz de producir, rrocarriles que Inglaterra. Así, el problema de nuestros ferrocarriles no reside en construir nuevas líneas sino en robustecer económicamente las existentes. Si en un tiempo se necesitó ferrocarriles para colonizar y dar unidad al territorio, hoy se necesitan caminos para robustecer económicamente los ferrocarriles. Lo mismo puede decirse de los puertos. El Gobierno ha construído o tiene en construcción una serie de obras portuarias. La configuración del territorio ha hecho distribuir las obras en un gran número de puertos, disminuyendo así las posibilidades de financiamiento de los mismos. Toda política de transporte que tienda a robustecer económicamente las obras actuales es la única y sana política compatible con las condiciones reales del Gobierno y del país.

LA CIRCULAR DEL MINISTRO DE LA GUERRA

Aún cuando nadie duda de que el Ejército está entregado de lleno al desempeño de sus tareas habituales, la circular del Ministro de la Guerra de fecha 2 del presente es oportuna y será bienvenida en la opinión.

Las noticias, que según dice la circular en cuestión habían llegado a conocimiento de ese Ministerio, "sobre movimientos políticos destinados a producir o estimular cambios más o menos fundamentales en la marcha de los negocios públicos", no serán suficientes sin duda para distraer la laboriosa dedicación de la enorme porción estabilizadora del país, pero han dado una favorable oportunidad para que sea conocido el pensamiento de la superioridad militar sobre la norma de conducta del personal del Ejército ante las actividades políticas del momento.

El Ministro de la Guerra precave a la oficialidad y sub-oficialidad de las tentadoras sugestiones que de cualquier campo puedan salir a la conquista de su anuencia o su simpatía para el desarrollo de sus respectivos propósitos y, aun cuando no le concede ninguna importancia a los rumores que traducen esa posibilidad, les advierte el peligro que significaría para la cohesión y eficiencia del Ejército cualquiera divergencia que pudiera alterar su unidad moral.

Es prudente la advertencia del Ministro de la Guerra y adquiere mayor relieve y significación cuando se refiere a los problemas técnicos que se ofrecen al estudio de la oficialidad en los actuales momentos y los mueve a postergar toda iniciativa o preocupación que no sea la de desplegar el máximum de actividad para colocar a la institución en el mayor pie de eficiencia posible. Tiene sobrada razón también cuando dice que todas esas materias recargan de tal manera las obligaciones ordinarias de la oficialidad que no se podría restar ningún minuto a las labores profesionales sin que repercutiera en el índice de bondad que pide para las instituciones armadas.

La circular del Ministro de la Guerra cierra las observaciones que forman su parte principal con un plausible programa de acción a cuyo cumplimiento promete el Coronel señor Ibáñez dedicarse de preferencia apenas termine el trabajo legislativo que actualmente solicita sus preocupaciones.

Del texto de la circular se desprende un tono de tranquilidad y de reposo que encontrará un eco simpático en la opinión pública, deseosa de despreocupar su atención de la incertidumbre que quieren infiltrar los rumores a que se refiere este documento administrativo de oportuna difu-

La Universidad y nuestros estudiantes

por AMANDA LABARCA H.

Con frecuencia se han repetido en los últimos años, conflictos enojosos entre la Universidad y sus alumnos. Más que crisis aisladas van adquiriendo caracteres de recrudescencia de una enfermedad crónica. Cabe por eso mismo, preguntarse si obedecen o no a motivos permanentes. Es lo que intentaremos dilucidar en las presentes líneas, con el propósito de que si desentrañamos algunas de sus causas podamos buscar los medios de prevenirlas.

A mediados y fines del siglo pasado, las sublevaciones de colegiales, sobre todo los del Instituto Nacional y aun de los seglares del Seminario de Santiago, solieron poner pavor en el ánimo de los inspectores y jefes de patios, contra los cuales iban generalmente dirigidas. Hay todavía quienes recuerdan, porque participaron en ellas, la brutalidad de las represalias por uno y otro lado.

Púsose en vigencia en Marzo del año 93, la reforma del plan de estudios secundarios, auspiciada por don Diego Barros Arana. Una didáctica algo más de acuerdo con la psicología del adolescente, comenzó a infiltrarse en los colegios. La persuasión, el despertar del interés, el afecto, reemplazaron a "la letra con sangre entra". Aboliéronse los humillantes castigos corporales; las relaciones del maestro con el alumno, si no alientan todavía una ternura cordial, por lo menos se han despojado de aquella rigidez que paralizaba toda expansión en el ánimo de los educandos. Hoy, una sublevación de colegiales secundarios sería un anacronismo; más aún en los Liceos, que conozco de cerca, la obediencia, el respeto mutuo, la cortesía recíproca forman la atmósfera en que habitualmente se vive.

Estos mismos muchachos que en las aulas secundarias actuaron ponderadamente, son los que asisten en seguida a la Universidad, donde muchos de ellos reaccionan de manera harto distinta. ¿Es acaso por obra del mal ejemplo de unos cuantos exaltados? Lo dudo y creo que conmigo lo dudará el público, al terminar estas líneas.

DISPARIDAD DEL MEDIO.—

Si por algo peca la disciplina de los Liceos es por sobra de vigilancia. Son raros aquellos en que cada acto del niño no esté medido, observado, controlado a cada instante; con más o menos dulzura, de modo más o menos visible, la autoridad se deja sentir y el alumno lo sabe bien. Al final de los seis años de humanidades, se ha adaptado al régimen, y hasta le hace falta.

Va a la Universidad, sumamente joven. A veces a los quince o dieciséis años.

¿Quién dirige a estos niños? ¿El profesor? No, porque llega, da su clase y se va. ¿El Decano? No, porque es un caballero de múltiples ocupaciones. ¿El Director? No, porque para nombrarlo la Universidad, no se preocupa de aquilatar si posee méritos de conductor de almas. A la Universidad parece preocuparle más que sea un administrador-amanuense, y eso suele ser con una que otra excepción. ¿Los inspectores? No, porque no tienen ascendiente espiritual de ninguna especie sobre los muchachos.

Estos se hallan abandonados. Esa es la verdad. Se les da una máxima libertad, a una edad en que generalmente no pueden hacer uso prudente de ella, después de habituarles en el Liceo a un régimen de disciplina más o menos estricta, se les abandona. Nadie se preocupa de dirigirlos. Cometen faltas gravísimas. Las autoridades se sienten en el deber de tomar enérgicas medidas de disciplina y de represión. Pero, ¿han usado, con igual energía, de su derecho para prevenir esos yerros?...

* * *

MEDIOCRES, OCIOSOS Y MALOS ESTUDIANTES.—

El bachillerato, cúspide de las humanidades, no es hoy día una prueba de madurez ni de gran capacidad intelectual. Quienes trabajamos a la vez en instrucción secundaria y superior, sabemos qué cantidad de alumnos torpes, que han ido rindiendo sus exámenes a fuerza de pasantes liberalmente remunerados por los papás, se matriculan en las aulas universitarias. De ningún modo ingresan por acendrado afán espiritual: o van por moda, o porque un prejuicio social les impone ésta o la otra carrera, o por simple ambición material, o por que no saben qué hacer con la vaciedad de sus días. Rarísima vez por decidida y honda vocación.

Estos jóvenes se encuentran con que los estudios universitarios no les demandan esfuerzos intelectuales de esos que inspiran y conmueven. Deben asistir pasivamente a las clases, estudiar si quieren, y naturalmente, la mayoría no quiere. La ley del menor esfuerzo, ¿por qué no había de ser válida también para ellos? Sobre todo si con un poco de buena memoria y de capacidad para calentar el examen a fin de año, basta para cursar con brillo la carrera.

Y entretanto, a los dieciseis, a los dieciocho, a los veinte, las energías sobre abundan. Los estudios superiores cuando son de investigación, de laboratorio, de seminario, cuando uno se siente poseído del vértigo de lo desconocido, en los bordes mismos de la ciencia, en ese umbral estremecedor en que relampaguea el descubrimiento y la síntesis atrevida que ha de iluminar un concepto nuevo, es apasionadora; absorbe, subyuga, monopoliza la atención vibrante del joven. Nada de eso conocen los nuestros. Sí, la faena pesada, bovina, de repetir un texto, memorizar unos malos apuntes, machacar frases cuyo sentido muchas veces no se han dado siquiera el trabajo de descifrar.

Si en el acápite anterior afirmamos que un crecido porcentaje de estudiantes llega a la Universidad sin madurez intelectual, ahora añadimos que muchos son tan mediocres que ni merecen los esfuerzos que gasta el Estado por educarlos, ni corresponden a ellos, y en seguida que viven diez meses en el año en un semi ocio fatal para la formación de sus hábitos, de su carácter y de su mentalidad. Y que cuando están obligados a laborar, no es en la tarea fecunda de la investigación, sino en esa de repasar teorías ajenas, de repetir conocimientos ya fabricados por otros, lo que en todas partes y en todas condiciones, fatiga, aburre, hace odiar el estudio y no inspira. No olvidamos a ese grupo de malos estudiantes que se titulan con las mínimas notas y que, a veces, constituyen lo mejor que tiene la Universidad. Son los muchachos que trabajan para vivir y para estudiar, que roban al sueño y al descanso las horas para repasar sus textos y que, agobiados por la pobreza o por responsabilidades superiores a sus fuerzas, no sobresalen, pasando inadvertidos o desestimados en las aulas.

Estos y los buenos estudiantes forman, sin embargo, la minoría.

En los más se advierte falta de madurez o mediocridad u ocio, lo que constituye una desgraciadísima combinación. No son los peores los resultados que palpamos en estas asonadas estudiantiles, en donde el rebaño de los mediocres sigue al loco más audaz, sin darse cuenta, sino cuando es ya demasiado tarde, de la tontería o de la torpeza de su proceder. Los resultados más graves se sienten en la vida pública, donde los ex-alumnos universitarios están convertidos en empleados, en funcionarios, en congresales.

* * *

CARENCIA DE MEDIOS

Nuestra Universidad, reorganizada por la ley del 79, sobre el modelo de las francesas de aquella época, tiene de común con ellas que establece como su papel, si no exclusivo, preponderante, el de impartir conocimientos superiores. Todo su organismo está condicionado para esa función. En su parte material es un edificio en el centro accesible de la capital, con salas espaciosas, dispuestas del mejor modo para que el catedrático diserte y el muchacho oiga pasivamente. En su parte espiritual, la forman catedráticos, muy distinguidos en su ramo, pero que solamente son profesores de ocasión. Aunque no pocos sientan la vocación de maestros, no existiendo la carrera universitaria, les es difícil dedicarse en exclusivo a sus clases, porque de ellas no podrían vivir. para esto, han de trabajar mucho fuera de su cátedra, la cual, por más que la reputen en altísima estima, pasa forzosamente a ser la parte secundaria de su existencia.

Si les alcanza el tiempo y les sobran entusiasmos, estudian y llegan a ser autoridades en la materia que profesan, mas, aun en estos casos, no tienen ocasión de formar discípulos, ni de cultivar a los mejores alumnos. Van a la Universidad, dan su clase y salen apresuradamente.

En cambio, las tradicionales Universidades inglesas, las modernas de los Estados Unidos y algunas de la vieja Alemania, no cifran su único ideal en cultivar la razón. Verdaderas Almas Madres, propónense enaltecer los espíritus, troquelar caracteres, infundir voluntades libres, afianzadas en la salud y en el vigor de un cuerpo sano. No se sitúan en las grandes urbes inquietas y alucinantes, sino que van a buscar el sosiego de los campos, la paz de las pequeñas aldeas. En tales medios, física y espiritualmente sanos, los estudiantes viven su primera juventud bajo la mirada y el consejo de catedráticos que a esta carrera se dedican exclusivamente y con los cuales, los estudiantes, en muchos casos conviven.

Los que hemos tenido la fortuna de estudiar en una de esas aldehuelas mansas, ocupadas casi por entero por la Universidad y sus ramificaciones, teniendo a la disposición bibliotecas frescas en Verano, tibias en Invierno, estadios y gimnasios; nosotros que sabemos, porque lo hemos experimentado, el inmenso placer de las investigaciones, de la rebusca paciente en que uno se siente aprendiz en una obra inmensa; nosotros que sabemos, porque lo hemos experimentado, la embriaguez que exhala este medio universitario caldeado de sabor, de anhelos de descubrimientos, en que sólo se habla de asuntos intelectuales, donde los muchachos viven la voluptuosidad del aprendizaje, como quien se inicia en un culto, comprendemos que lo que más falta hace a nuestra juventud es el medio universitario, el ambiente verdaderamente intelectual que inspira, que da ambiciones espirituales, que fortifica y que, a la larga, engrandece.

Continuaremos estudiando los factores adversos al mejoramiento espiritual de nuestra juventud en el artículo de mañana.

A. L. H.

Bolivia en Washington: ayer y hoy

por CONRADO RIOS GALLARDO

No es fácil comprender, dado los antecedentes que vamos a invocar, por qué razón las aspiraciones de Bolivia son consultadas en las nuevas fórmulas de arreglo que propone el Arbitro, en circunstancias de que este país es totalmente ajeno al pleito que se dirime en Washington.

Cada vez que Bolivia ha pretendido tomar parte en este litigio, ante el cual no tiene título jurídico alguno que invocar a su favor, su aspiración ha sido invariablemente rechazada por Chile, Perú y el Arbitro. Hoy anotamos con sorpresa que no puede haber solución sin consultar a Bolivia. Ya no es Chile el único país llamado a concederle salida al mar, sino que es el Arbitro quien se la va a conceder en nuestro nombre.

Según las informaciones, más o menos autorizadas, ya hemos cedido en este aspecto del problema. ¿Podría invocarse un solo punto en el cuál Chile no haya cedido desde 1921 hasta 1926? Vamos olvidándolo todo, hasta hechos que solo son de ayer. El 21 de Diciembre de 1921, ante el deseo de Bolivia de hacerse parte en el pleito de Tacna y Arica, nuestro Gobierno contestó:

"En respuesta, cúmpleme manifestar a V. E. que la negociación pendiente entre los Gobiernos de Chile y el Perú arranca de un Tratado internacional suscrito entre esos dos países y en el cual Bolivia no tuvo ni tiene intervención directa ni indirecta.

"Todo acto de Bolivia encaminado a mezclarse en esta divergencia entraña una intromisión ajena a los usos diplomáticos y contraría a las buenas relaciones entre nuestros dos países".

El Perú contestó más o menos en la misma forma. La insistencia de Bolivia no desfalleció por ello. El 21 de Enero su Presidente, don Bautista Saavedra, se dirigió al Presidente de los Estados Unidos, Mr. Warren G. Harding, insistiendo, como en el caso anterior, hacer se parte y aprovechando tal evento para estampar conceptos profundamente ofensivos para nuestro país. El Mandatario norteamericano respondió: "**...comprenderá inmediatamente por lo expuesto que la inclusión de Bolivia en la discusión de la cuestión pendiente entre los gobiernos del Perú y Chile es materia que concierne exclusivamente a los dos Gobiernos interesados y que en estas condiciones estoy inhabilitado para tomar la iniciativa que V. E. sugiere**".

¿De dónde nace hoy la autoridad del Arbitro para considerar a Bolivia como parte?

La situación entendemos que no ha variado. Tenemos, desde luego, el hecho de que el Presidente de Bolivia, señor Siles, envió el 19 de Abril recién pasado, una comunicación cablegráfica al Presidente Coolidge, solicitando, una vez más, hacerse parte en la nueva situación que planteaba la gestión de los buenos oficios. El Primer Mandatario de los Estados Unidos, contestó en términos claros y precisos:

"En respuesta me permito llamar la atención hacia el hecho de que mi relación con el asunto, tanto por la forma y objeto del mensaje, está definida en el protocolo de Arbitraje suscrito en Washington, el 20 de Julio de 1922, por los representantes de Chile y el Perú; por lo cual ciertas cuestiones que surgieron por las estipulaciones no cumplidas en el artículo 3.o del Tratado de Ancón, entre el Perú y Chile, me fueron sometidas como árbitro.

"No tengo otras facultades ni deberes, que aquellos marcados en el Protocolo mencionado en el acta complementaria..." "Y el Secretario de Estado es de opinión que a falta de consentimiento de aquellos Gobiernos, no podrá invitar a otro Gobierno o Gobiernos a tomar parte en ella".

¿El Arbitro al conceder hoy a Bolivia el derecho de parte lo ha hecho con el V.º B.º de nuestro Gobierno?

Hasta este momento el país no lo sabe.

No es posible tampoco creerlo, porque hace unos pocos días, el 20 de Abril, nuestra Cancillería envió instrucciones precisas a nuestro Embajador en Washington en el sentido de que Chile, aunque estaba dispuesto a entablar negociaciones con Bolivia, no estimaba por ningún motivo conveniente su intervención en las negociaciones de Washington, "**ya que éstas se han iniciado únicamente para solucionar las dificultades existentes entre nuestro país y el Perú**".

Más deben haber primado razones de orden superior para que nuestro Gobierno haya aceptado hoy lo que sólo rechazó ayer. Desgraciadamente el valor de esas razones el país las ignora y puede que debido a ello no rinda homenaje al Gobierno. Por esta circunstancia no nos atrevemos ni a censurarle ni aplaudirle. Quedamos en espera.

Pero ello no obsta para que, hoy como ayer, digamos que hemos sido siempre francamente partidarios de satisfacer las aspiraciones de Bolivia, aún cuando condenamos su insólita demanda ante la Liga de las Naciones y su insistencia para hacerse parte en el litigio de Tacna y Arica. Fuimos siempre partidarios de que este arreglo se hubiese negociado libremente en Santiago y sellado libremente en Santiago. Sólo Chile, nadie más que Chile, ha debido concederle salida al mar y obtener por ella las compensaciones de todo orden a que tiene derecho.

C. R. G.

UN PASO MAS HA DADO LA CIENCIA MEDICA DE CHILE

Aunque somos legos en esta clase de materia científica, es tan clara la exposición que hace el doctor Opazo sobre la presión normal del líquido céfalo-raquídeo y su relación con el método moderno de anestesiar a los enfermos por medio de una inyección en la espina dorsal, que nos atrevemos a adelantar, desde luego, siquiera sea a grandes rasgos, que el mérito de las comprobaciones efectuadas por dicho doctor en la clínica del doctor Navarro, son de trascendencia efectiva para la medicina.

Hasta ahora los casos observados por diferentes sabios en esta materia eran muy limitados a causa de las dificultades ofrecidas por los enfermos para prestarse a que se ensayara en ellos esta importante investigación científica. Los profesionales europeos que mayor número de casos habían anotado en sus clínicas no habían pasado del número 70. El doctor Opazo anota en su memoria 300 casos normales observados entre pacientes cuya edad oscila entre 18 y 80 años y demuestra que, si bien es cierto que es difícil establecer el coeficiente exacto de presión del líquido céfalo-raquídeo, también es cierto que sus tablas de comprobación ofrecen a la ciencia el campo más propicio para acercarse a la verdad, puesto que son las más numerosas y constituyen la resultante de una laboriosa investigación efectuada en las condiciones más normales que es dable exigir en estos experimentos.

Al relacionar sus observaciones con la anestesia producida con inyección en la espina dorsal (raquianestesia), demuestra la importancia que tiene la medida de la presión del líquido céfalo-raquídeo para el diagnóstico y para la cirugía y señala los métodos empleados en la Clínica del Profesor Navarro para prevenir los accidentes causados por la raquianestesia hasta llegar a resultados portentosos.

A nuestro entender, esta clase de anestesia, aplicada en las condiciones anotadas por el doctor Opazo, tiende a desplazar en innumerables casos al cloroformo y esto solo es bastante para darse cuenta de la importancia que tienen en cirugía las comprobaciones científicas efectuadas por un profesional chileno que fué felicitado efusivamente por la comisión que le otorgó el título de Profesor Extraordinario de Patología Quirúrgica, compuesta de los profesores Sierra, Navarro, Petit, Aguirre y Donoso.

JUAN BARROS

"ATENEA"

Revista mensual publicada por la Universidad de Concepción

Acaba de aparecer el número 2 (1.o de Mayo), con el siguiente sumario:

Trabajos de Germán Luco, Abraham Valenzuela, Juan de Armaza, Manuel Rojas, Luis Moncada, Antonio Bórquez Solar, Eugenio González, Félix Armando Núñez, Guillermo Grant, Ottmar Wilhelm, José Gorostiza, Marcelle Auclair y varios artículos de crítica y actualidades.

Precio del N.o, $ 3; suscripción anual, $ 24.00; provincias, $ 28.00.

Librería Nascimento

— AHUMADA 125 —

COMPRO FUNDO URGENTE

DE 400 O MAS CUADRAS REGADAS

ENTRE SANTIAGO Y SAN FERNANDO

Para un acaudalado vecino de Antofagasta

QUE QUIERE INVERTIR HASTA $ 1.500,000 EN UN FUNDO

VENDO O PERMUTO

VALIOSA PROPIEDAD EN ROSAS CERCA PUENTE

14 ALMACENES, 3 CASAS, PRODUCE $ 75,000

Puede producir $ 85,000, renovando contratos

Precio $ 850,000, grandes facilidades de pago

ALEJANDRO GREENE CRUZAT

Abogado y Corredor de Comercio

TEATINOS 86.— CASILLA 3722

ALFOMBRAS!!

Con el objeto de no guardar ninguna para el Verano, estamos vendiendo una partida recién llegada, a bajos precios.

Muebles y Catres Baratísimos

"La Equitativa" (M. R.)–Delicias 851

¿Le engaña a usted su mujer? Un hombre precavido debe conocer en sistema infalible para saberlo. Asista al estreno de

"EL PAIS DE LAS CAMPANILLAS"

mañana Lunes. Vermouth y nocturna, en el Teatro de la Comedia.

REMATE

CAJA DE CREDITO POPULAR

TEATINOS, ESQUINA MAPOCHO

Por acuerdo del Consejo se rematarán las prendas cuyos empeños han vencido el día 31 de Marzo del presente año, y comprendidos entre los N.os 88124 y 92179 inclusive

EL SABADO 12 DE LOS CORRIENTES, DE 2 P. M. ADELANTE EN SU LOCAL TEATINOS N.o 975

El remate será únicamente de alhajas y objetos varios

—: HAY :—

ALHAJAS.—Collares de perlas, relojes, pulseras, anillos, prendedores, pendentifs, aros, etc., etc.

OBJETOS VARIOS.—Victrolas Víctor e Imperator, taquímetros Fennel y Bufe, máquinas fotográficas, máquinas de escribir Underwood y Royal, anteojos prismáticos, plaquées, máquina Singer, patines, figuras en metal, etc., etc.

A LA VISTA DEL PUBLICO EL DIA VIERNES 11, DE 10 A 12 M. Y DE 2 A 5 P. M., EN EL LOCAL INDICADO; EL PAGO DEBE HACERSE AL CONTADO AL MOMENTO DEL REMATE

EL DIRECTOR.

ORDENES NUEVAS Y EXCLUSIVAS

VENDO o PERMUTO

5 ESPLENDIDAS PROPIEDADES DE RENTA

centralísimas, negocios de gran ocasión

UNA EN AHUMADA, compuesta de almacenes y casas, 3 pisos. Precio: $ 875,000. Debe $ 350,000 Caja bonos 8 por ciento.

OTRA EN ALAMEDA, entre Estado y San Antonio, 3 pisos, almacenes y casas, edificio nuevo de primera calidad. Precio: $ 700,000. Debe $ 200,000 Caja, bonos 8 por ciento.

OTRA EN SAN ANTONIO, esquina, gran propiedad, almacenes y casas espléndidas. Precio: $ 600,000 pesos. Debe: $ 250,000 Caja, bonos 8 por ciento.

OTRA EN COMPAÑIA, inmediata Congreso y Plaza, edificio regio, recién terminado, cinco casas estilo modernísimo, muy confortables. Precio: 700,000 pesos. Debe: $ 250,000 Caja bonos 8 por ciento.

EN MORANDE, ESQUINA CENTRALISIMA, MUY COMERCIAL, almacenes y casas; produce 72 mil pesos libres. Precio: $ 800,000. Debe $ 250,000 bonos 8 por ciento. Fácil pago.

ALEJANDRO GREENE CRUZAT

ABOGADO Y CORREDOR DE COMERCIO

Sección Propiedades Urbanas

OSCAR GREENE VALVERDE

Teatinos 86 — Casilla 3722

VENDO

RESIDENCIA MODERNA.— Construcción de ladrillos. — De dos pisos. — Consta de hall, salón, escritorio, comedor, 5 dormitorios, 2 piezas de toilette, subterráneo, patio, jardín y garage. Deuda: $ 40,000 Banco Hipotecario de Chile.

PRECIO: $ 125,000

—o—

AVENIDA CUMMING. — Dos pisos dependientes, 8 piezas habitación, hall, baño, dependencias, patio. Deuda: $ 51,000. Caja de Ahorros de Santiago.

PRECIO: $ 95,000

—o—

PROXIMA A PIO IX. — Casa habitación de un piso; consta de 8 piezas, hall, pieza de toilette, dependencias y patio.

PRECIO: $ 60,000

Carlos Ossandón B.

168 — BANDERA — 168

COMPRO

Joyas de Valor

Brillantes, zafiros, esmeraldas, solitarios de todos tamaños.

AL CONTADO

LA CASA QUE MAS PAGA

DELICIAS 857

NECESITASE

CONTADOR Y CAJERO

para firma importante, ramo DROGAS Y ESPECIFICOS.

Se exigen excelentes referencias.

Dirigirse:

CASILLA 2819

¡Arboles Frutales!

Vea el desarrollo de los árboles del Criadero Corrial e impóngase del precio.

Visite el vivero: está en Renca, chacra "Lo Velásquez". El local de ventas está en Alameda 1245. Pida catálogos. Teléfono 1944. Casilla 1854.

FERMIN CORRIAL

GRATIS SOLO PARA HOMBRES

Folleto científico "[illegible]" interesa a todos. Se remite en sobre cerrado y sin membrete a quien lo solicite, incluyendo franqueo.

DAUBE y Cía. (DEP. "F") — VALPARAISO

Proclamación del señor Guillermo M. Bañados

Anoche debió reunirse el Directorio General del Partido Demócrata para proclamar al señor Guillermo Bañados candidato oficial del Partido para la lucha electoral complementaria del 20 de Junio.

Por no haber llegado las comunicaciones oficiales de las asambleas de Tarapacá y Antofagasta, se postergó la proclamación para la sesión ordinaria del Martes próximo.

Junta Central Radical

COMITE EJECUTIVO

Mañana a las seis y media de la tarde, sesionará este organismo directivo.

Muy especialmente se recomienda la asistencia de los señores miembros que lo componen, por haber asuntos de importancia de que tratar.

La fiesta demócrata que se realizará esta tarde

Reina gran entusiasmo entre los Centros Demócratas de la capital por asistir a la velada que el Centro Jonatas González ha auspiciado a beneficio de los fondos para ayudar a la compra de una imprenta para el partido.

Como se ha dicho, el programa será muy novedoso y atrayente, baste decir que entre los artistas que van a prestar su concurso desinteresado para esta fiesta figura el señor Luis Rojas Gallardo y el popular Lucho Barra.

También ha elaborado un buen programa el Centro Artístico Arturo Alessandri P. y el Conjunto Musical La Lira. El Senador por Concepción don Luis Enrique Concha dictará una conferencia exhortando a los Demócratas de Chile para que cooperen a esta labor de tanta necesidad para su partido.

La fiesta se efectuará en el Club de la Democracia, Merced 858.

Terminará con un baile social.

NOTA.——Todas las personas que hayan tomado entradas para su colocación, deberán dar cuenta de ellas el día de la fiesta, a las 3 P. M. de lo contrario se darán por vendidas.

Conferencia del señor Luis Ayala Poblete

Los Gremios de Rodados de la comuna de San Miguel han citado a una reunión general para esta mañana a las 10 en el local del Centro Rodolfo Núñez, ubicado en calle San Joaquín N.o 215, a fin de tratar lo relacionado con el Reglamento de Caballerizas. Se ha invitado de un modo especial al Diputado don Luis Ayala, quien concurrirá a dictar una conferencia sobre temas sociales.

El Lunes se reunen los diputados radicales

SE OCUPARAN DEL ACUERDO DE LA ASAMBLEA DEL PARTIDO SOBRE INCIDENTES ESTUDIANTILES. — LA ACTITUD DE LOS PARLAMENTARIOS FRENTE A LOS NUEVOS PROYECTOS

El Comité Parlamentario Radical ha citado para el Lunes, a las 3, a una importante reunión de los Diputados del Partido para considerar diversos asuntos de actualidad política.

Según nuestras informaciones, se trataría en esta reunión de la actitud que asumirá esta representación Parlamentaria frente a los nuevos proyectos que debe considerar la Cámara, entre los que figura el proyecto de rebaja de los sueldos a la Marina, cuyo informe está ya en Secretaría y será puesto en la cuenta de la sesión del Lunes.

Se nos ha dicho que uno de los Diputados radicales se referirá en esta reunión al acuerdo de la Asamblea del Partido sobre los incidentes estudiantiles. Como se recordará, en este acuerdo se establecerá que la Asamblea solicitará a la representación Parlamentaria Radical haga lo posible por obtener la separación del actual Rector de la Universidad, don Claudio Matte.

Quedará terminado el estudio del C. de Justicia Militar

LA SEGUNDA SUB-COMISION REVISORA DE LOS DECRETOS-LEYES LO CONSIDERARA EN FORMA DEFINITIVA

En dos reuniones que ha celebrado la Segunda Sub-Comisión Mixta Revisora de los Decretos-Leyes, ha quedado bastante adelantado el estudio del Código de Justicia Militar.

Se propuso al señor Ministro del Interior algunas modificaciones, una de las cuales, la principal, sin duda, es la que se refiere al caso de una persona que incurra en un delito militar y otro civil y que, según el Código en estudio, debe ser juzgada por el Tribunal Militar.

Este punto es rechazado por la Comisión, mientras qu el señor Ministro de la Guerra pide se mantenga. En vista del desacuerdo, el Coronel señor Ibáñez quedó de presentar en la sesión que deberá celebrarse mañana, a las 3 P. M., un proyecto de artículo conciliatorio, que si es aceptado por la Sub-Comisión, quedará terminado el estudio de este importante Decreto-Ley.

La Comisión de Salitre y Carbón se reune mañana

CONCURRIRA A LA SESION EL Sr. MINISTRO DE HACIENDA

Para mañana a las 2.30 está citada la Comisión de Salitre y Carbón de la Cámara de Diputados para ocuparse de la situación en que se encuentra la industria salitrera.

A esta reunión concurrirá el señor Ministro de Hacienda, a quien se le ha pedido lleve a la Comisión los antecedentes que el Gobierno posee sobre la materia.

ASALARIADOS

El Directorio de la Unión Social Republicana de Asalariados de Chile (USRACH) se reune esta tarde. —Hoy a las 6 de la tarde celebra sesión ordinaria el Directorio de la USRACH, para ocuparse de diversos asuntos que esperan su resolución.

Esta sesión es exclusivamente para el Directorio, y se nos pide encarecer la asistencia a todos los señores que forman el Directorio, como asimismo la puntualidad en la hora de llegada, porque la reunión terminará a las 8 de la noche en punto.

PARTIDO DEMOCRATA

CONSEJO DIRECTIVO DE LA CONFEDERACION DE PROPAGANDA DEMOCRATA. — A las 6 y media de la tarde se reunió ayer en sesión ordinaria, el Consejo Directivo de la Confederación de Propaganda de la Juventud Demócrata, bajo la presidencia del sub-secretario general señor Juan M. Contreras, actuando de secretario el titular, señor Luis Alegría Martíne

Ateneo "Francisco Bilbao". — El Secretario general da cuenta de haberse reunido el Comité Directivo Organizador.

Segundo Congreso. — A continuación el Consejo se preocupó sobre el Segundo Congreso recientemente celebrado.

Se resolvió tener esta tarde a las 4.30 una reunión a la cual se cita a los secretarios que actuaron en el Segundo Congreso.

Confederación de Propaganda Demócrata de Chile. — En la Secretaría de la Confederación de Propaganda se reunirán hoy, a las 4 y media de la tarde los secretarios y relator del Segundo Congreso de la Juventud del Partido.

La Confederación imprimirá un folleto especial con las conclusiones del Congreso.

A los Centros y particulares que aún no hayan informado sobre los anteriores folletos en su poder se les ruega hacerlo cuanto antes en la Secretaría General.

CENTRO ACCION DE LA JUVENTUD DEMOCRATA DE SANTIAGO". — A los miembros de la Mesa y de las comisiones del Centro Acción de la Juventud Demócrata de Santiago se les cita para hoy, a las 5 y media de la tarde en el local de costumbre.

AGRUPACION SECCIONAL DEMOCRATA DE PROVIDENCIA. — Cítase al Directorio a sesión para el Martes 8 del presente, a las 9 P. M., en Bilbao 479.

EL CENTRO LA AVANZADA DEMOCRATA.—Cita a junta general extraordinaria para hoy, a las 10 A. M.

AGRUPACION DEMOCRATA DEPARTAMENTAL.—San Diego 224. — Hoy a las 2 P. M. se reunirá en San Diego 224 el colegio provincial a fin de proceder al escrutinio de la votación que se efectuó el 30 de Mayo último, para elegir director general por la provincia de Santiago. A este efecto se ha citado a todos los presidentes y secretarios de las agrupaciones de los departamentos donde hubo votación.

PARTIDO DEMOCRATA 3.a COMUNA PORTALES.—Hoy a las 5 P. M., en San Pablo 2485 (Centro Moisés González), celebrarán una amplia asamblea los demócratas de esta comuna con el objeto de pronunciarse sobre las renuncias presentadas por los señores Carlos Parra M. y Daniel Vieyra, de los cargos de Presidente y Director del Comité Político Comunal, respectivamente.

CLUB SOCIAL DEMOCRATA MANUEL RODRIGUEZ. — Cita a junta general para hoy, a las 9 A. M., en Teatinos 845.

DESPEDIDA DE SOLTERO.—

ASISTENTES A LA MANIFESTACION

Ayer, en el Regimiento Escuela de Carabineros, se llevó a efecto un almuerzo que, como despedida de la vida de soltero, ofrecían los jefes y oficiales de Carabineros de la guarnición de Santiago al Capitán de Caballería don Mario Bravo Lavín, Ayudante General del Cuerpo de Carabineros.

La suntuosidad y afecto de esa manifestación fué la demostración del aprecio que ha sabido captarse el festejado en el Cuerpo de Carabineros por sus relevantes dotes de funcionario y caballero.

Ofreció la manifestación, en galanas frases, el Coronel 2.o Jefe don Juan A. Fuenzalida Bravo, abundando en cariñosos conceptos y haciendo resaltar que esa manifestación no era protocolar, sino el resultado del aprecio que el Cuerpo de Carabineros siente por el Capitán Bravo.

Contestó el festejado en sinceras frases de agradecimientos y cerró la manifestación el Comandante General del Cuerpo y Ministro de Guerra Coronel don Carlos Ibáñez, quien abundó en elogiosos y merecidos conceptos del Capitán Bravo.

A esta manifestación, además del festejado, concurrieron las siguientes personas: Coronel y Ministro de Guerra don Carlos Ibáñez, Coroneles de Carabineros Fuenzalida y Fuentealba, Tenientes Coroneles Sanhueza, Verdugo, Hermosilla, Intendente del Solar; Mayores Oyarzún, Montt, Abé, Zúñiga, Arlegui, Serra, Frías, Auditor Fuenzalida, Doctor Correa, Capitanes Morán, Larenas, Delano Fernando, Délano Rafael, Romo Jara, Cristi, Sienra, Mella, Castro Alvear, Achondo, Urrutia, del Río Artigas, Tenientes Romo, John, Silva C., Ríos, Zolezzi, Valdés, Sanhueza, Letelier, Novoa, Barros, del Solar, Navas, Lorca, Bravo, Labarca, Sánchez, Larraín, Vergara, Subtenientes Sotomayor, Piderit, Arancibia, Galindo, Cerda, Rodríguez, Fuenzalida, Izquierdo, Leiva, Muñoz, Gallardo, Ortiz, Olivos, López, Goycolea, Doctores Grez, Schmidt, Marín, Moore, Barrientos, Poblete, Urrutia, Urzúa, Tapia, y señores Belmar, Insulza, Novoa, Otero, Warnken, Sahli, Ferrus, etc., etc.

HOY DOMINGO, RECITAL PEREZ FREIRE, EN EL MUNICIPAL.—

Damos a continuación el interesante programa de este recital que se llevará a efecto hhoy a las 6.45 en nuestro primer teatro:

PRIMERA PARTE

Osman Pédez Freire, autor intérprete:

a) El gaucho vencido. —Estilo.
b) Bajo un Claro de Luna.— Valse.
c) Cuando llovía. — Hisstorieta.
d) Confesión... — Tango.
e) Patrón se jué... — Estilo tonada.
f) Súplica... — Canción.

SEGUNDA PARTE

Señoritas Lily y María Mercedes Pérez Freire. "Songs of swett home" (Canciones de hogar)

a) Para siempre se perdió... estilo de Pérez Freire, (a dos voces).
b) Oiseau des bois. — J. Massenet (a dos voces).
c) Amapola. — José M. Lacalle (solo) señorita María Mercedes Pérez Freire.
d) Pour t'ecrire que je t'aime Chansonette. — Ch. Borel Clerc.
e) The love nest. — Fox Trot. — A. Hirsch (canto y baile).

TERCERA PARTE

Señoritas Lily y María Mercedes Pérez Freire.

a) Chanson Indoue. — Rimsky Korsacow (a dos voces).
b) Lejos de tí. — Canción Mexicana. — M. Ponce, (a dos voces).
c) 'Les contes D'Hoffman. — I Offenbach, (a dos voces).
d) Destino de mujer. — Señorita Lily Pérez Freire. Tango. Letra de Antonio Orrego Barros. Música de Pérez Freire.
e) Bam, Bam Bamy Shhore. — Hay Henderson. — Canto y baile. (Charleston).

Acompañará el piano la señora María Adela de Lara de Pérez Freire.

Piano Megnon Gootrian Steinweg.

Estreno del Himno del Bando de Piedad que le fué encomendado, (coreado).

LA CORONACION DE LA POETISA BOLIVIANA, ADELA ZAMUDIO. — En la ciudad de Cochabamba se ha realizado una brillante fiesta de arte, a la que se han asociado todo el pueblo de Bolivia y diferentes entidades artísticas hispano-americanas, en homenaje a la poetisa boliviana doña Adela Zamudio.

En un acto que revistió especiales contornos de lucimiento, presidido por el Jefe del Estado de ese país, quien se trasladó exprofeso a Cochabamba con este objeto, se coronó a la ilustre poetisa, que tanto brillo ha dado con su producción a las letras americanas.

La fisonomía artística de Adela Zamudio es inconfundible y su producción dejará marcada huella en las letras españolas, por su estilo y su tendencia, netamente personales.

Su labor literaria la comenzó cuando era aún muy niña, a los doce años, con su primer ensayo poético "Dos rosas", firmado con el seudónimo de "Soledad", seudónimo que ha seguido usando durante muchos años.

Con un prólogo de García Velloso, publicó su primer libro de versos, titulado "Ensayos Poéticos", volumen que fué bien acogido por la crítica española. Año 1887.

Su colección más completa de poesías se publicó en París el año 1913, con el título de "Ráfagas".

Además, ha publicado varios cuentos y novelas, entre los que merece especial mención "Intimas", novela epistolar de gran valor artístico.

El género literario de sus poesías es el romántico, señalándose algunas por su tendencia filosófica y de alta crítica moral.

Sus labores literarias, no le han impedido contribuir a la organización educacional de su país, en el que ha ejercido durante veinte años cargos docentes de suma importancia.

Hoy, a sus 70 años de edad, aún trabaja. Tiene en preparación varios libros de carácter literario y sobre temas educacionales.

Entre nosotros, no ha podido pasar desapercibido el acto de la coronación de esta brillante escritora suramericana. Adhiriéndose a este homenaje tanto el Club de Señoras como el Ateneo, han acreditado en Cochabamba delegados que los representen en los actos que se han llevado a cabo en honor de la Zamudio.

FALLECIMIENTO. — Víctima de un repentino ataque al corazón, a los 54 años de edad, ha dejado de existir ayer el señor don Arturo Palacios Cámus, vinculado a distinguidas familias de Valparaíso y Santiago.

Su gran corazón y nobles sentimientos quedarán de recuerdo para los suyos y sus amigos, que siempre encontraron en él el cumplido caballero.

Sus funerales se efectuarán hoy Domingo a las 9 1|2, privadamente, saliendo el cortejo de su casa-habitación, Avenida Vicuña Mackenna 678.

EL PRESBITERO SEÑOR DON JUSTINO CERDA.—

En la madrugada de ayer ha dejado de existir en nuestra capital el Pbro. señor don Justino Cerda, cura párroco de Santa Ana. Vinculado a distinguidas familias de nuestra sociedad, su fallecimiento dejará un hondo vacío, pues era generalmente estimado por sus revelantes cindiciones de caballerosidad e hidalguía. De eminentemente cristiano, su vida fué una lección de celo en tal materia, pues su apostolado se destacó en todas ocasiones por su abnegación y puro interés en favor de los desvalidos.

Merced a su infatigable iniciativa y aun cuando ya su salud se hallaba visiblemente resentida amplió el radio de las actividades habituales de su parroquia creando policlínicos, asistencia médica a domicilio y ropero para los vergonzantes de su jurisdicción pastoral. A él se debe la iniciación de los trabajos pro coronación de la Virgen del Carmen, obra en la que lo secundaron con entusiasmo personalidades de toda índole social y credos políticos. Hizo en general una franca obra de acercamiento a base de la caridad cristiana, de la cual fué, como decimos, un esforzado apóstol. Muere a una edad quizá avanzada, pero cuando todavía mucho se esperaba de su bondad y virtudes que lo caracterizaron siempre como un eminente sacerdote y perfecto caballero.

CLUB DE SEÑORAS. Biógrafo. —Hoy a las 6 1|4 se estrenará en este cine la interesante cinta titulada "Las Desencantadas", producción de refinado lujo.

Ecos de una velada. — La velada organizada por el Centro de Estudiantes Bolivianos, como homenaje a la poetiza Adela Zamudio resultó una fiesta por demás interesante y animada. La sala, desde temprano vióse llena de distinguida concurrencia, entre la que notamos al Excmo. Ministro de Bolivia y familia, y prestigiosos miembros de la colonia boliviana. El presidente del Centro de Estudiantes, señor Arce, en breves palabras explicó el significado de la velada. Después siguieron los números de piano del artista señor Roncal, que fué muy aplaudido, y el dúo de charango y guitarra de los señores Echasó y Simón, que también cosecharon entusiastas aplausos. Ocupó la tribuna el secretario, señor Juan A. Barrenechea, quien leyó un interesante estudio, lleno de ideas nuevas y talentosas sobre la poetisa Adela Zamudio, a quien nos dió a conocer en su admirable retrato de cuerpo y espíritu, que evocó a la eminente mujer gloria de las letras hispano-americanas, con sorprendente claridad. El conferencista tuvo que suspender varias veces su lectura para recibir los efusivos aplausos que le prodigó el público. Dió término a esta velada con sus danzas rítmicas la precoz artista Jenny Lasham, demostrando su almita delicada capaz de comprender el sentido de la música.

EN EL TEA ROOM. — Damos a continuación el programa que desarrollará la orquesta Gath y Chaves durante la reunión de moda de mañana Lunes:

Primera parte

1. Marcha de la Suite Pintoresca.
2. Angelus.
3. Air de Ballet.
4. Sous le Tileuls.
5. "Manon" (Fantasía).

Segunda parte

1. Danse Grecque y Satúrnale.
2. Fête Boheme.
3. Andalouse y Audabe.
4. Le dernier sommeil de la Vierge.
5. Danse Galileenne.

PRIMERA MISA. — Circula la siguiente invitación:

"Víctor M. Guajardo, agustino, saluda atentamente a Ud., y tiene el agrado de invitarlo a su primera misa que celebrará en el templo de San Agustín el 6 de Junio a las 10 1|2 A. M.""

COMIDA. — Don Manuel J. Durán y señora Marí. B. de Durán ofrecieron el Jueves una espléndida comida a un numeroso grupo de sus relaciones, con motivo de celebrar su onomástico.

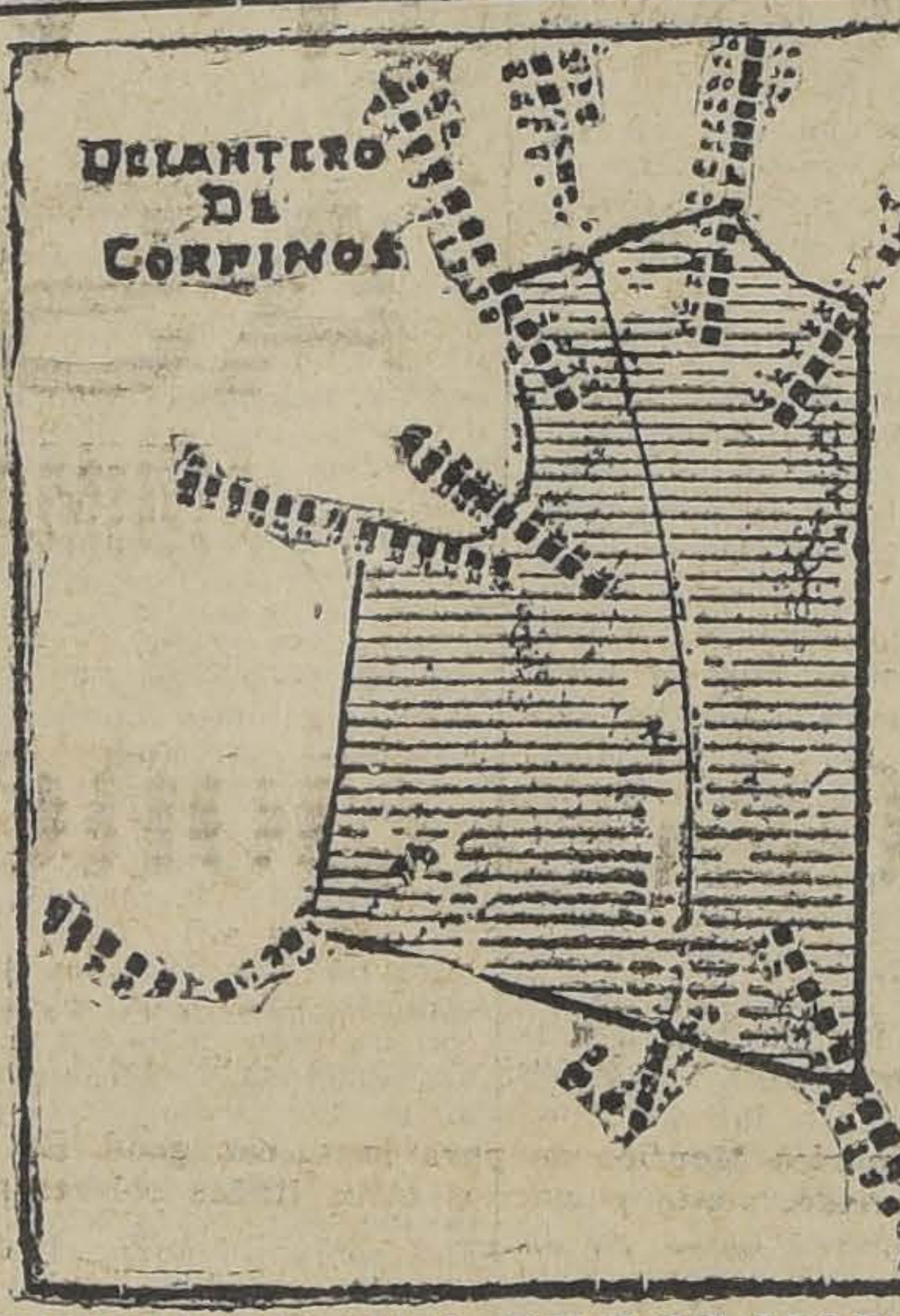

DIBUJO DE UNO DE LOS MODELOS PERFORADOS

Se sabe usarlos desde el primer momento. Basta una sola medida. Alcanzan desde las personas más gruesas, hasta para recién nacidos.

INVENTOS BIEN APLICADOS

Reemplazaron con el ferrocarril a la carreta, con el telégrafo el chasqui, con los palacios del mar a los barquitos a vela.

LA APLICACION DE UN INVENTO

El de nuestros modelos perforados. Hizo que miles, desde sus propias casas, aprendiesen en pocas semanas, en vez de años, el arte de confeccionar las ropas.

EL CORTE Y CONFECCION

es ahora la más sencilla labor femenina.

15,000 FAMILIAS

en la Argentina y Uruguay, disfrutan los beneficios de nuestra enseñanza.

INTERESESE HOY, SEÑORITA

CORTE Y CONFECCION.— SOMBREROS, REPUJADO, PIROGRABADO

por lejos que sea su residencia, se encuentra usted cerca de la maestra. El correo llega a todas partes. Desde su propia casa, en forma tan rápida, económica y eficaz como agradable y cómoda, puede usted aquirir estos conocimientos utilísimos, que son además adorno para toda mujer.

SOLICITEN FOLLETOS EXPLICATIVOS GRATIS

a la Directora General del "CORTE PRACTICO EL PROFESOR", señora A. Pallares de Alfonso. Instituto de Enseñanza por correspondencia, de artes y labores femeninas. Casilla de Correo 615. (calle Riquelme 534), Santiago.

SUS NIÑOS

deben tomar en esta época Emulsión. No pida cualquiera. Exija la mejor. EMULSION DE BACALAO CON HIPOFOSFITOS, del LABORATORIO CHILE.

GRAN REMATE EN VIÑA DEL MAR

EDWARDS Hnos.

REMATARAN LOS DIAS 12 Y 13 PROXIMOS, EL REGIO MENAJE Y OBRAS DE ARTE DEL Sr. WALTER BINDHOFF

Cuadros de Schuatz Alquist, Luis Douzette (padre), Corot, Henner. Ricos y lindos tapices persas. Porcelanas de Saxe, Sevre, Copenhague, Rosenthal, Capo de Monti.

Un jarrón antiquísimo de Saxe, pieza única y excepcional.

Muebles muy antiguos y auténticos, adquiridos en casas de los principales anticuarios de Europa.

CATALOGOS CON FOTOGRABADOS encontrarán en Casa Ramón Eyzaguirre, Agustinas 1262.

GLORIA CACAO PEPTONIZADO

DESAYUNO SUBLIME Y ECONOMICO ES EL CACAO PEPTONIZADO "GLORIA"

PROBARLO ES ADOPTARLO

Deliciosa crema preparada con leche condensada, cacao desgrasado peptonizantes, extracto de malta, etc. Pídalo en todos los almacenes y boticas.

- PIELES -

REALIZAMOS POR HABER RECIBIDO UNA GRAN REMESA ATRASADA

Visítenos y se convencerá que los precios y calidad de nuestros artículos no admiten competencia

"Peletería Americana"

ALAMEDA ESQ. SAN DIEGO

PELETERIA CATEDRAL

1484 — CATEDRAL — 1484
CASI ESQUINA DE SAN MARTIN

Acaba de recibir el más selecto y completo surtido de pieles en modelos de ALTA NOVEDAD

ABRIGOS CON GODET Y LISOS — CAPAS, ECHARPES Y ZORROS

Los precios de venta de todas las pieles de nuestra existencia son más bajos que en cualquiera otra Peletería de plaza

SE DAN GRANDES FACILIDADES EN EL PAGO
RECIBIMOS TODA CLASE DE HECHURAS Y TRASFORMACIONES

PRECIOS MODICOS

GRAN SURTIDO DE PIELES PARA ADORNOS

CATEDRAL 1484

CASI ESQUINA DE SAN MARTIN

PIELES!!
GRAN REALIZACION
POR PROXIMO VIAJE A PARIS
PALACIO DE NOVEDADES
(SALON DE VENTAS EN PRIVADO)
AGUSTINAS 728

Mañana 1.er DIA Lunes

DE LA 2.a SEMANA DE NUESTRA

ESTUPENDA LIQUIDACION ANUAL

¡¡Hemos hecho en todas las mercaderías enormes SACRIFICIOS.- Apresúrese a participar de los beneficios de esta

GRAN VENTA EXTRAORDINARIA

CASA MC ROSTIE

274 — AHUMADA — 274 Entre Agustinas y Huérfanos. — Casilla 834.

Sección Confecciones

ABRIGOS	CONFECCIONADOS en finísimo Mouflón de pura lana, de alta fantasía, en todos los tamaños y colores. Tela importada de mucha duración. Precio excepcional.. $	69.50
ABRIGOS	CONFECCIONADOS en rico Mouflón de pura lana, con godé. En negro, beige, cáscara, plomo, café, verde y muchos otros lindos colores de moda. A elegir.. $	79.50
ABRIGOS	CONFECCIONADOS en rica piel de oso, con godé, modelos de última moda. Precio por pocos días solamente.. $	98.00
ABRIGOS	CONFECCIONADOS en fino terciopelo francés de pura lana. en forro de seda, adornados con astrakán. Modelos y colores de última moda.. $	135.00
ABRIGOS	EN CASIMIR INGLES, de pura lana, en colores jaspeados de alta fantasía. Gran variedad de tamaños y colores. Valían $ 150, rebajados por la semana.. $	98.00
ABRIGOS	EN FINA GAMUZA FRANCESA. de pura lana, adornados con cuello y puños de fina piel. Gran variedad de colores y modelos nuevos. Valían $ 390, rebajados a.. $	195.00
ABRIGOS Importados	TEJIDOS DE PURA LANA, en lindos colores chinescos y modelos de gran moda. Un saldo que liquidamos al ínfimo precio de.. $	98.00
BATAS	EN TERCIOPELO FRANCES, de pura lana. Gran variedad de colores y modelos de gran moda. Un saldo que liquidamos al ínfimo precio de.. $	98.00
TRAJES SASTRE	CONFECCIONADOS en fino terciopelo de pura lana, adornados con astrakán. Género importado de gran duración. Precio ocasional.. $	150.00

LANAS INGLESAS, INMENSO SURTIDO

Hemos recibido recientemente una enorme partida de las reputadas marcas TEAZLE, JUMPER y CLAYMORE, las que venderemos en esta venta excepcional a los ínfimos precios de $ 9.90, $ 8, $ 7, respectivamente, el madejón de 115 gramos.

MEDIAS SPORT

DE PURA LANA, para colegiales. Artículo muy durable. Precio de gran ocasión, desde.. $ 4.90

GRAN OCASION

CHALECOS PULLOWER y SWEATERS, inmenso surtido de artículo, fabricación inglesa, desde.. $ 14.90

Sección Bonetería

MEDIAS	DE PURA SEDA, marca "Pola Negri", nuestras medias de reclame. De insuperable duración con relación a su infimo precio. Duración garantizada con la devolución del dinero. Precio excepcional. El par.. $	6.50
MEDIAS	DE HILO, IMPORTADAS, con flecha calada, en bonitos colores de moda. Valían $ 6.50; rebajadas, 1 par, a.. $	3.95
MEDIAS	ALEMANAS, DE PURO HILO, de hermosa transparencia, con y sin flecha, doblemente reforzadas, de gran duración, tan aparentes como las de seda, el par.. $	8.25
Guantes	DE CABRITILLAS, marca "CORONA". Guantes que vendíamos a $ 22.90, rebajados, el par, a.. $	12.90
Guantes	DE IMITACION, marca "KAYSER". Mosqueteros con bonitos bordados de seda. Precio asombrosamente bajo, el par $ 9.90 y.. $	8.90
Guantes	IMITACION GAMUZA para niños, en varios colores y tamaños, muy abrigadores y durables, el par. desde.. $	4.50
Guantes	TEJIDOS de pura lana, para niños, en varios tamaños y colores. Artículo muy durable y de mucho abrigo. Un precio excepcional, el par desde.. $	4.50

IMPORTANTE SALDO DE GUANTES

DE CABRITILLA, negros lisos y con lindos adornos. Los que vendíamos a $ 65, $ 39.50. $ 35 $ 27, rebajados a $ 42.50, 24.50, $ 21.50, respectivamente, y.. $ 18.50

Ropa Interior para Señoras

CAMISETAS de algodón, de muy fina calidad, con muy bonitos encajes. Precios de gran reclame, 10.90, $ 9.90 y.. $	8.90
CAMISETAS de 1|2 lana, con manga larga, artículo muy abrigador y durable. Ocasión, cada una.. $	3.90
PANTALONES. De fino algodón, un saldo sólo en bblanco, al ínfimo precio, c|u. de. $	6.90
PANTALONES Importados, de pura lana, en todos colores y tamaños. Un precio sólo para esta ocasión, cada uno.. $	8.90
COMBINACIONES De pura lana para niños. Importadas, marca "Wolsey". En todos tamaños, cada una, desde.. $	22.90

Importante: Hemos recibido un gran surtido de "Medias Kayser", con y sin flecha, en lindos colores de gran moda

LAS NOVEDADES INGLESAS
Casa Mc. Roslie
Ahumada 274
Entre Agustinas y Huerfanos - Casilla 834 -
Telefono 37

Nota.- Vea nuestras magníficas y sugestivas vitrinas, donde exponemos las mercaderías anunciadas

LA RECEPCION DE AYER EN LA LEGACION DE GRAN BRETAÑA.—

ALGUNOS GRUPOS TOMADOS DURANTE LA RECEPCION QUE AYER TARDE OFRECIERON A SUS RELACIONES Y AL CUERPO DIPLOMATICO, EL ENCARGADO DE NEGOCIOS DE GRAN BRETAÑA Y SEÑORA

LA Srta. ASCENSION JUAREZ RABANALES. — A la edad de 19 años ha fallecido últimamente la señorita con cuyo nombre encabezamos estas líneas.

La extinta era la hija mayor del conocido industrial español don Adrián Juárez.

Los funerales de la señorita Juárez Rabanales dieron lugar a una sentida manifestación de condolencia.

NACIMIENTOS. — Ha nacido un hijito del señor Enrique Martens W. y de la señora Raquel C. de Martens.

—Ha venido al mundo una hijita del señor René Solar Morel y de la señora Berta Labatut de Solar.

—Ha nacido una hija de don Alberto Olea Pizarro y de la señora Rosa Larraín Ovalle.

MANIFESTACION. — Anoche, los socios del Santiago Paperchase ofrecieron en los salones del Club un banquete a los señores Víctor Infante, Roberto Correa, Samuel Salas y Ernesto Yáñez, ganadores de diversos premios en el último Concurso Hípico verificado en el Deutscher Sport Verein.

Asistieron a esta manifestación, los señores: Aquiles Vergara Vicuña, Guillermo Eckdall, Mario Huidobro, Roberto Jorquera, Armando Vargas, Guillermo Silva L., Ernesto Egert, Leonardo Kumpers, Rodolfo Murillo, Manuel Velasco, Miguel Barrios, Jorge Correa, Teodoro Schucker, Roberto Unwin, Oscar Silva León, Raúl Díaz Montt, Honorio Concha, Julio Bermúdez, Roberto Baudrand, Ramón Fehrman M., Osvaldo Palma, Mariano Guerrero, Alberto González, Carlos Mascaró y otros.

DON LINCOLN SMITH SOLAR. —Anteayer ha dejado de existir en esta capital don Lincoln Smith Solar.

El señor Smith militó toda su vida en el Partido Liberal.

Baja a la tumba rodeado del cariño y respeto de sus afectos y de todos sus amigos.

EN HONOR DEL MAESTRO COLL Y PI.—

ASISTENTES A LA MANIFESTACION OFRECIDA A MEDIO DIA DE AYER

MATRIMONIO LARRAIN DEL CAMPO-CASANOVA VICUÑA.

Ayer a mediodía, fué bendecido en la Iglesia de las Agustinas, el matrimonio de la señorita Edith Larraín del Campo, con el señor Juan Casanova Vicuña.

Esta ceremonia ha constituído una de las notas sociales religiosas más importantes del año por su magnificencia y lucidez, haciéndose estrechas las amplias naves de la Iglesia de las Agustinas para contener el enorme número de familias asistentes, que llegaron casi a dificultar el paso de los novios.

Sirvieron de padrinos, por parte de la novia, don Ricardo Larraín Bravo y señora Ana del Campo de Larraín, y por parte del novio, don Alvaro Casanova Zenteno y la señora Cecilia Vicuña de Casanova.

Actuaron como testigos, por parte de la novia, don Máximo del Campo y don Ramón Luis Ortúzar y por parte del novio, don Alfonso Casanova Vicuña y don Manuel Vicuña Subercaseaux.

En la ceremonia del matrimonio civil, que se efectuó a las 4 de la tarde, en casa del señor Larraín Bravo, sirvieron de testigos por parte de la novia, el señor Luis Barros Borgoño y don Carlos del Campo Ortúzar y por parte del novio, don René Prieto y don Rafael Casanova Zenteno.

En la tarde se realizó en casa de la familia Larraín del Campo, una animada recepción que se prolongó hasta las primeras horas de la noche.

Sería largo dar una nómina completa de las familias asistentes y sólo diremos que la recepción de ayer se realizó en medio de la mayor alegría y entusiasmo.

LOS DESPOSADOS EN LA IGLESIA

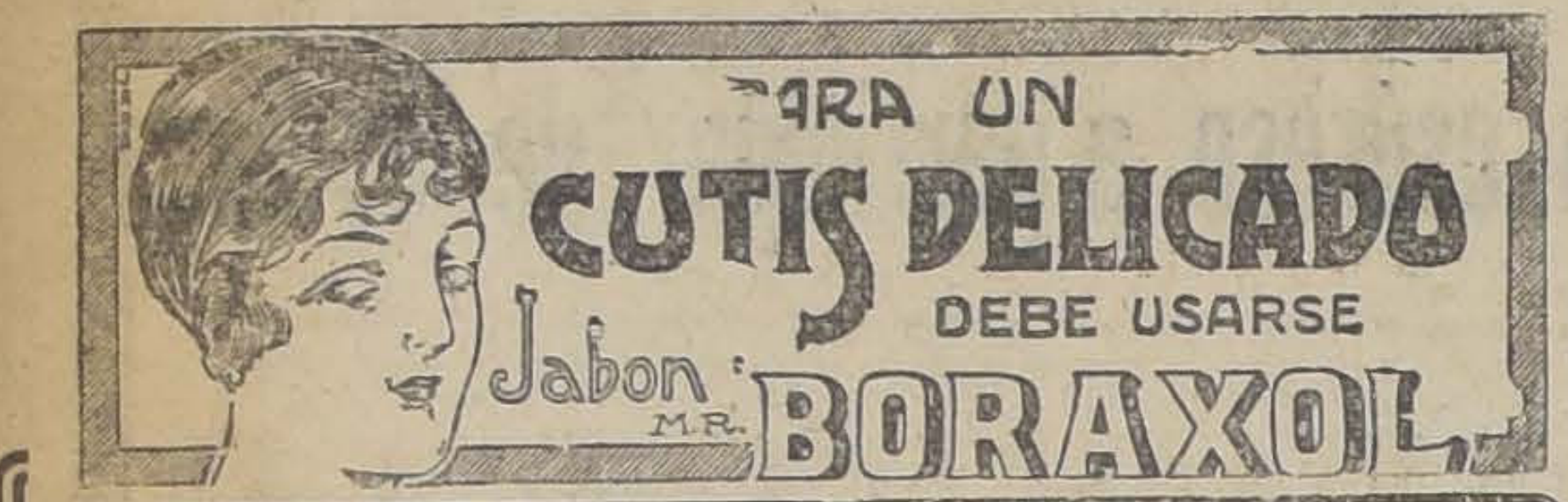

PARA UN CUTIS DELICADO DEBE USARSE Jabon M.R. BORAXOL

DEMETRIO DIEZ
DIPLOMADO EN LA ACADEMIA DE PARIS
San Antonio 69-73
TELEFONO 4453
Peluquería para Señoras y Niños
ESPECIALIDAD EN ONDULACION PERMANENTE, SEGUN LOS ULTIMOS ADELANTOS EN PARIS
ONDULACION MARCEL — CORTE DE MELENA — MANICURE — TINTURA ESPECIAL

Protectora de la Infancia
La Colecta a favor de esta Institución, que mantiene y educa a más de mil niños desvalidos, tendrá lugar el próximo
MARTES 8

UN CUTIS DELICADO obliga a usar en el tocador jabón BORAXOL M. R.

Consejos de la Comtesse Ivon

LA MUJER ELEGANTE.—

Ningún adorno realza tanto la elegancia y hermosura de la mujer como una piel fina cuya acariciadora suavidad le da un atractivo incomparable. Por esto la moda impone cada vez más el uso de las pieles en abrigos y adornos. **La Peletería Americana, Alameda esquina de San Diego,** ofrece magníficos y elegantes abrigos de pieles finas con godet y toda clase de pieles para adorno en su taller especial hace toda clase de transformaciones y confecciones, sus trabajos son excepcionales. Recomendamos visiten esta casa.

CONTRA LA ANEMIA.—

Las personas debilitadas, anémicas, están expuestas a las más graves enfermedades y sin embargo, pueden fortalecerse con suma facilidad y rapidez tomando **Hemoglosa del Laboratorio Chile,** a base de principios ferruginosos vitalizados, que directamente reparan los glóbulos rojos de la sangre, se asimilan muy fácilmente por el organismo y lo soportan bien las personas delicadas. Ensáyelo y lo adoptará.

LOS SANTOS NACIONALES.—

Los santos más favorecidos por nuestra sociedad, se celebran en estos meses de invierno y por necesidad de hacer regalos finos y de buen gusto para quedar bien puesto. En tal caso debe dirigirse sin vacilar a la Casa **Delux del señor M. Gasmán, Pasaje Mate 58,** donde encontrará toda clase de artículos para regalos en plaquées, cristal, porcelana, etc., que vende a precios muy excepcionales y tentadores.

NO CONFUNDIR.—

Cuando un negocio se ha logrado acreditar por su seriedad y la bondad de sus artículos, salen luego imitadores. Así ocurre con la famosa y conocida **Mantequillería Moderna fundada por C. Mariotti, Santo Domingo 979,** frente a la Bomba, que se hizo famosa con su exquisita mantequilla, la mejor de Santiago, por su sabor, frescura y precio, además ofrece los más ricos quesos importados y del país.

LLOVIENDO A CANTAROS.—

Tal como lo anunciamos tenemos un invierno muy lluvioso, excepcionalmente crudo y que será muy largo, de modo que es indispensable proveerse de impermeables inmediatamente, antes que suban de valor por la inmensa demanda que tendrá este año. La **Fábrica de Impermeables, calle Moneda 844,** donde se encuentran los mejores confeccionados, abrigos impermeables, para señoras y caballeros y niños y que se cortan y hacen sobre medida o se venden confeccionados. Ya es sabido que esta fábrica dispone de los mejores materiales y telas importadas así como cuenta con los mejores cortadores y operarios especialistas.

UNA RECOMENDACION.—

Para conservar el cutis sano y hermoso es preciso seleccionar muy bien los artículos de tocador que han de usarse diariamente. Los célebres **Polvos Gaby** preparados científicamente, son los que debe usar siempre. Pídalo en cualquier perfumería Botica y cuando los pruebe ya no usará otros, los adoptará definitivamente.

¿TIENE VELLO EXCESIVO? —

Si esto le ocure, es preciso suprimirlo para no aparecer afeada y desmerecer. Con tal fin use el **Epirus, que vende la Botica Gamboa, Portal Mac-Clure esquina Merced,** y quedará con su cutis terso y limpio, hasta dar envidia a las más favorecidas por la naturaleza. Uselo con confianza y ganará en belleza y también aparentará mayor juventud.

CUIDADO CON EL TIFUS.—

Hay mucho tifus, como siempre ocurre en esta época del año, pero ahora parece que toma mayores caracteres. Uno de estos mejores preventivos es tener siempre a mano **Salfen del Laboratorio Chile,** la mejor agua purgante, a base de sulfatos alcalinos y por lo tanto no debe faltar en ninguna casa. Se encuentra en todas las buenas boticas de Chile.

INTERESA A LAS SEÑORAS.—

Hay verdadera competencia comercial entre las numerosas casas de moda, lo que ha hecho bajar mucho los precios con positivo beneficio para los compradores. Entre éstas se distingue la Casa **Urzúa, Moneda 848,** donde es hacer los mejores vestidos sastre, por un artista en el ramo y por eso está atrayendo la más distinguida clientela de Santiago. En su sección sombreros hace las más perfectas transformaciones y reformas, según indicaciones. Tiene el mejor surtido de novedades y fantasías para señoras.

CACAO GLORIA. —

Hacía falta un producto como esta deliciosa crema, de la cual basta una o dos cucharaditas para preparar con agua hirviente, el más delicioso nutritivo desayuno u once que deleita a niños, convalecientes y ancianos, vigorizándolos. Es especial para viaje o donde la leche es escasa o mala. Si todavía no lo ha probado, pídalo en cualquier botica o almacén de provisiones y seguramente continuará prefiriéndolo.

ABRIGOS CONTRA EL FRIO.—

Ya estamos entrando a la estación fría, que hace indispensable el uso de abrigos y conviene proveerse de ellos para aprovecharlos bien porque esta temporada será larga y muy cruda, según todos lo anuncian y principalmente si se compara con lo que pasó en Europa.

Las pieles están de última moda, aunque sus precios son elevadísimos y limitan así su uso, en cambio han llegado nuevas telas preciosas y muy adecuadas para hacer abrigos muy elegantes y confortables, tales como piel de tigre, felpa, terciopelo, muflon, piel de astrakan, panne lezard, kasha, etc., que en general dan impresión y el agrado de una piel verdadera.

Ahora es costumbre, lo mismo que ocurre con los collares de perlas, tener un abrigo de estas telas especiales y sólo llevar el legítimo de piel fina, en las noches o recepciones sociales.

La Galería de Novedades, Monjitas 879 y Veintiuno de Mayo 511, ha recibido un espléndido surtido de estas novedades que han tenido un verdadero éxito entre nuestras elegantes damas, a juzgar por la gran cantidad que se ha recibido.

COMTESSE IVON.

EL MEJOR PIMENTON ESPAÑOL
MERCERIA MATAS
(CASA FUNDADA EN 1886)
DELICIAS 2780 —:— (PORTAL EDWARDS)

Vicomex
Ofrece a las damas un surtido precioso
— en —
TEJIDOS de LANA BOUCLET
Trajes—Casacas—Chalecos
Especialidad en medidas
PIELES
GRANDES REBAJAS DURANTE ESTE MES
931 — MONEDA — 931

NO OLVIDE QUE EN EL CURSO DEL MES PROXIMO PODRA UD. CONTAR EN SU CASA CON EL PRODUCTO
MILKO
(M. R.)
o sea con la leche desecada más pura y sana que es dable obtener.
Después de la buena leche materna, MILKO es el alimento soberano para devolver la salud y las fuerzas a los niños enfermos y para evitar muchos trastornos y enfermedades a los niños sanos.
Para las personas débiles o convalecientes, MILKO es un alimento de fácil digestión y de un gran poder nutritivo.

Reyes Princesas y Payasos

Dermal
No olvide el nombre del más puro, fragante y exquisito Jabón de Tocador
Dermal

ALMIRANTE BARROSO 680
LIQUIDACION DE LOS ULTIMOS MODELOS DE SOMBREROS
DESDE 45 PESOS
Abrigos, batas seda y lana, combinación seda y lana, camisetas, guantes, medias de todos colores de moda.

CANOSOS
El ENEOL le teñirá las canas del negro al rubio. El único que da resultados en los cabellos claros.
Puede usted teñir sus canas sin miedo de cambiar de color del cabello, como ocurre con todas las otras tinturas.
SALONES DE APLICACIONES Y VENTA:
PELUQUERIA LOUBAT
SAN ANTONIO 208.— TELEFONO 676

Aprenda a bailar
Moderno, con distinción, elegancia y rápidamente, y tal como se baila en Europa y N. América, con los Ases de la enseñanza: JUAN VALERO y señora T. PARADA, los profesores de la high life santiaguina. Arte y lujo. Gran moda y éxito: Cueca Chilena Moderna, de Valero.
Estudio para familias. Tres salas. Lecciones privadas: CASTRO 706.

SALOME
SERA SU MEJOR AYUDA

Belleza del Cabello
Pétrole HAHN
el gran restaurador del cabello

NO TODAS LAS CREMAS DE TOILETTE CONVIENEN A CUALQUIER CUTIS INDISTINTAMENTE

Por Charlotte Rouvier.

Es lógico que así sea, porque acontece con el cutis lo que pasa con cualquiera otra parte del cuerpo humano: hay para cada persona un índice eminentemente individual, y según el cual lo que es bueno para unos no da resultados para otros, y esto cuando no es totalmente contraproducente.

Y, si a esto se agrega que muchas de las cremas ofrecidas en el país han sido preparadas sin tener en cuenta las especiales condiciones del clima local, se comprende como no resulten dichas cremas de benéficas consecuencias para aquellas mujeres asaz imprudentes que las han empleado sin antes haber reflexionado seriamente. Para remate, recuérdese que ninguna de estas cremas es mercolizada.

En cambio, la cera pura mercolizada, sencilla substancia que se halla en toda farmacia o perfumería de una cierta categoría, tiene la inapreciable virtud de convenir a todos los cutis, pues su especial constitución hace que pueda servir para todo tipo de tez, tanto para los claros como para los oscuros, para los finos como para los gruesos, siendo de notar que es especialmente indicada para el clima de los países sudamericanos. Todas las noches, antes de acostarse, y después de haberse lavado, hay que hacer un masaje de la cara, cuello, descote, brazos y manos, extendiendo una lijera capa de cera mercolizada, que, después del masaje, se deja durante toda la noche, para ser retirada a la mañana siguiente con un poco de agua tibia. Después de unos cuantos días de este tratamiento se constata que el cutis ha sido enteramente renovado, pues la cera mercolizada provoca el desprendimiento de la gastada y muerta cutícula exterior de la piel y hace que el nuevo cutis, suave, terso y lozano, que toda mujer posee debajo del viejo, venga a relucir a la superficie con el destello propio de una epidermis tierna y joven.

Quemazón de Pieles
EN PLENA TEMPORADA LA
Peletería La Santiaguina
que está ubicada en la calle MONJITAS N.o 857, entre 21 de Mayo y San Antonio, ha resuelto realizar toda su EXISTENCIA DE PIELES con una rebaja de 20 o|o del costo, por los precios que detallamos más abajo. El distinguido público verá que el anuncio no es un bluff.
Los precios son los siguientes:
PALETO de PETIT-GRIS natural, legítimo, largo 1.10 mtr. . . . . . $ 2,850
PALETO de NURMEL vison, legítimo, largo 1.15 mtr. . . . . $ 1,950
PALETO de Nutria HUDSON legítimo, largo 1.10 mtr. . . . . $ 3,150
PALETO de AUSTRALIA de 1.a con Godet, largo 1.10 . . . . $ 1,100
PALETO de AUSTRALIA de 1.a, recto, 1.10 mtr. . . . . $ 1,000
PALETO de AUSTRALIA de 1.a, recto, largo 1.05 mtr., ... $ 900
PALETO de ZELANDIA de 1.a, recto, largo 1.10 mtr. . . . . $ 625
Además, tenemos un gran surtido en cueros para adornos a precios muy rebajados
ARREGLAMOS, TRANSFORMAMOS toda clase de pieles al gusto más exigente.
VER PARA CREER
No olvidarse de la
Peletería La Santiaguina
CALLE MONJITAS N.o 857

HOY
3 P. M. — GRAN MATINEE INFANTIL
Estreno de la cómica gigante:
El Mago de Oz
Creación en siete actos del célebre AGAPITO - Larry Semon
y el hermoso drama de aventuras Frente a la Vida-Niños $ 1,50

SPLENDID
DIRECCION: MAX GLUCKSMANN

Espectáculos propios para familias. La mejor orquesta de Chile, dirigida por
A. CARVAJAL
Sala calefaccionada sobre 18 grados.

6.30 y 10 P. M. — FUNCIONES DE MODA
HOY
Estreno de la sensacional comedia de amor, aventuras y juventud:
Mr. Quemado
Creación del simpático FRED TOMSON
La orquesta ejecutará VALENCIA el One Step de moda

JUEVES
LA MEJOR CREACION DE LA DIVINA TRAGICA
POLA NEGRI
El fuerte drama pasional
Sello Paramount
Exclusivo de
MAX GLUCKSMANN
BELLA DONNA

Los llenos absolutos que tienen los teatros de Santiago Serra son la réclame más convincente de sus espectáculos gigantes

MUNDIAL
GALVEZ 447, PLAZA ALMAGRO, Teléfono 257, Matadero
y COLON
SAN PABLO ESQ. TEATINOS, P. Ecuador, Tel. 2904, Central
PRESENTAN EN
ESPECIAL. . . . 6.15
Y NOCHE. . . . 9.30
El poema más apasionante de pasión, dolor y tragedia que Ud. haya visto en su vida
6 días de amor, espanto y sacrificio vividos en ambiente millonario
Sublime y arrebatadora creación de los ídolos
CORINA GRIFFITH y FRANK MAYO
LA TUMBA NUPCIAL

Matinée del Mundial, a las 2 —— 4 Fenomenales películas —— 4. Elena Sedwick en "Salvado por el Amor", fin de "El Rayo Escarlata" y las cómicas "La Recompensa" y "El Colegio Preparatorio", por Alt Alt y Arthur Lake
Matinée del Colón, a las 2.30 —— 4 Exitos formidables —— 4. Fin de "El Rayo Escarlata", Elena Sedwick en "Salvado por el Amor" y las cómicas "Un Salto con Suerte" y "Hotel Luna de Miel" por Wanda Wiley

DELICIAS
San Alfonso esquina Alameda, Teléfono 293 Estación
presenta en Especial 6.15 y Noche 9.30, el
12.o ESPECTACULO GIGANTE
de los que exhibe este teatro TODOS LOS DOMINGOS
MARGARITA LA MOTTE
— Y —
PERCY MARMONT
en la dolorosa historia de amor, egoísmo, sacrificio, lágrimas y conmovedoras tragedias
ALMAS GENEROSAS
Y LA FENOMENAL PRODUCCION DE FORMIDABLES EMOCIONES, FURIOSOS POLOLEOS, HURACANADAS CARCAJADAS Y ACROBACIAS. CREACION DEL HEROE GALAN DE LAS DAMAS Y FAV
RICARDO TALMADGE - EL HEROE DE LA FARSA
MATINEE, a las 2.30, 4 exitazos colosales 4. Elena Sedwick en "Salvado por el Amor", fin de "El Rayo Escarlata" y los tanques de carcajadas "El Colegio Preparatorio" y "La Recompensa", por Arthur Lake y Alt Alt.

[illegible] Arturo Prat y Avenida Matta próximamente reabrirá sus puertas, completamente transformado, siendo el mas grande, lujoso y cómodo de Santiago

MUSICA

EL TENOR CARLOS SANTELICES

Se encuentra en Santiago el tenor don Carlos Santelices que no hace mucho tiempo se trasladó a Italia con el fin de perfeccionar sus estudios musicales.

Las excepcionales dotes de cantante del señor Santelices hicieron fácil su tarea en Milán, ciudad donde convergen las mejores voces del mundo entero. Rápidamente se conquistó una sólida notoriedad en los centros artísticos italianos y fué solicitado para firmar ventajosos contratos para los principales teatros europeos como primera figura de los carteles.

El señor Santelices permanecerá algún tiempo entre nosotros antes de regresar a Europa, desde donde se dirigirá al Cairo a cumplir con un contrato firmado para la temporada de ópera del presente año.

Este distinguido artista chileno tiene la intención de dar varios recitales en Santiago, antes de partir a cumplir sus compromisos pendientes.

LOS PROGRAMAS DE HOY

TEATROS

COMEDIA (Huérfanos).—Matinée: La Condesa Bailarina. Vermouth: La Duquesa del Bal Tabarín. Noche: La Mazurka Azul.
SANTIAGO (Merced).—Matinée, vermouth y noche: Melgarejo.
SETIEMBRE (Delicias 404).—Les Harthurs.
VICTORIA (Huérfanos esquina San Antonio).—Perros Comediantes T...

CINES

ALHAMBRA (San Antonio esquina Monjitas).—Matinée: Una esposa de cartón y 13 Programa cómico. Especial: Embusteras virtuosas. Noche: Bajo la púrpura cardenalicia.
ATENAS (Maestranza 1035).—Matinée: Por su amor y por su patria, y Programa cómico. Especial y noche: Una esposa de carton.
AVENIDA (Vicuña Mackenna 624).—Matinée: Luz y Sombra, y En Traje de Etiqueta. Especial y noche: La Octava Esposa de Barba Azul.
AVENIDA MATTA (Avenida Matta 618).—Matinée: El Capitán Corsario y En Traje de Etiqueta. Especial y noche: Almas Generosas y Papito.
BRASIL (Brasil esquina Huérfanos).—Matinée: El Héroe de la Farsa y Programa cómico Universal. Vermouth y noche: El Paraíso Prohibido.
CINEMA STAR (Recoleta 345).—Matinée: Una esposa de cartón y 13 Programa cómico. Especial y noche: Embusteras virtuosas.
COLON (Plazuela Ecuador).—Matinée: El Rayo Escarlata, Salvado por el Amor, Un Salto con suerte y El Hotel Luna de Miel. Tarde y noche: La Tumba Nupcial.
DELICIAS (Delicias esquina San Alfonso).—Matniée: El Rayo Escarlata, Salvado por el Amor, La Recompensa y El Colegio Preparatorio. Especial y noche: El Héroe de la Farsa y Almas Generosas.
DIECIOCHO (Dieciocho 14).—Matinée: En Traje de Etiqueta. Vermouth y noche: No se juegue con el amor.
ELECTRA (Catedral esquina Sotomayor).—Matinée: Papito y La Octava Esposa de Barba azul. Especial y noche: Lejana como una estrella.
EXCELSIOR (Independencia 1070).—Matinée: Por su amor y por su patria, y El Rayo Escarlata. Especial y noche: El Aguila Negra.
FERROVIARIO (Exposición 155).—Matinée: Peter Pan y Programa cómico. Especial y noche: El secreto de Eva.
FRANKLIN (San Diego 2015).—Matinée: Los dos pilletes de Paris, La bella engañadora y cómicas. Especial y noche: Un escándalo en sociedad y Lucha desesperante.
HIPPODROME CIRCO (Artesanos 725).—Matinée a las 1.45. Primera función de El Rayo Escarlata y Una conquista por celos. Selecta a las 4.15: El necio. Especial a las 6.30, y noche a las 9.30. Dolor y final de El Rayo Escarlata.
IMPERIAL (San Diego 1344).—Matinée: Buscadores de oro y 12 Programa cómico. Especial y noche: La tumba nupcial.
IMPERIO (Estado 239).—Matinée: Una esposa de cartón y 11 Programa cómico. Especial y noche: El rescate de la felicidad.
INDEPENDENCIA (Independencia 373).—Matinée: El Rayo Escarlata, Los dos pilletes de París y cómicas. Especial y noche: Un escándalo en sociedad.
IRIS (Castro 130).—Matinée: Bajo la púrpura cardenalicia. Especial: Una noche novelesca. Noche: Un juguete de París.
LATORRE (Delicias 3734).—Matinée: El huerto de los duendes y El Rayo Escarlata. Especial y noche: Adán y Eva.
MINERVA (Chacabuco 780).—Matinée: Los dos pilletes y El Rayo Escarlata. Especial y noche: La mujer ajena y La octava esposa de Barba Azul.
MUNDIAL (Plazuela Almagro).—Matinée: El Rayo Escarlata, Salvado por el amor, La recompensa y El colegio preparatorio. Especial y noche: La tumba nupcial.
ODEON (Barroso esquina San Pablo).—Matinée: El jinete relámpago y El Reverendo Caradura. Especial y noche: Adán y Eva.
O'HIGGINS (San Pablo esquina Cumming).—Matinée: Peter Pan, El Rayo Escarlata y Programa cómico. Vermouth y noche: La Bella Engañadora y Programa cómico.
OLYMPIA (Huérfanos).—Tarde y noche: El Capitán Corsario.
POLITEAMA (Portal Edwards).—Matinée: El elegido de su corazón y Programa cómico. Selecta: El jinete relámpago. Especial y noche: Homicidio.
PRINCIPAL (Ahumada 162)—Matinée, vermouth y noche: Bajo la púrpura cardenalicia.
REPUBLICA (Avenida República 239).—Matinée: Un idilio sobre arenas y Programa cómico. Especial y noche: Homicidio.
SALA ORIENTE (San Francisco 178).—Matinée: El expatriado y Programa cómico. Especial y noche: El héroe de la farsa.
SETIEMBRE (Delicias 404).—Matinée: El héroe de la farsa y Programa cómico Universal. Vermouth y noche: El Paraíso Prohibido. En las tres funciones, Les Harthurs.
SPLENDID (Huérfanos 1060).—Matinée: El Mago de Oz y Frente a la vida. Especial y noche: Mister Quemado.
21 DE MAYO.—Matinée: Buscadores de Oro y 12 Programa cómico. Especial y noche: Bajo la púrpura cardenalicia.
VICTORIA (Huérfanos esquina San Antonio).—Matinée: El tercero. Especial y noche: La rueda de la fortuna y Perros Comediantes Tenof.
YUNGAY (Plazuela Yungay).—Matinée: Se necesita esposa y 18 Programa cómico. Especial y noche: Una esposa de cartón.

MATINEE
SETIEMBRE
Y BRASIL
Richard
Talmadge
EL EMULO DE
Douglas Fairbanks
— EN —
EL HEROE DE
LA FARSA
EN EL SETIEMBRE
ACTUARAN
LES HARTHURS
EN EL BRASIL
ADEMAS,
PROGRAMA
COMICO
UNIVERSAL

SETIEMBRE Y BRASIL HOY VERMOUTH Y NOCHE
EL ULTIMO GRAN TRIUNFO DE LA PARAMOUNT
ROD LA ROCQUE POLA NEGRI y ADOLFO MENJOU
EN LA LUJOSA Y FASCINANTE PRODUCCION DE LUBITSCH
El Paraíso Prohibido
La novela de una moderna Cleopatra, de una reina que usaba su poder para disfrutar del amor. Pero este poder no fué capaz de derrotar a una dama de su corte en el corazón de un apuesto capitán
En el Setiembre harán su mejor programa
Les Harthurs
Adelina de Guzmán
Mary Díaz
Arturo Ramón
y Angelina
RESERVE UD. TEMPRANO SU PLATEA. SETIEMBRE: $ 4.20. BRASIL: $ 3.20

TEATRO VICTORIA

PRESENTACION DE LA COMPAÑIA DE PERROS COMEDIANTES

Ante un teatro absolutamente lleno se presentó ayer tarde en el Victoria el curioso espectáculo que la prensa había venido anunciando con el nombre de Compañía de Perros Comediantes. Se han presentado en nuestro ambiente tantas atracciones de índole exótica a las cuales se les había hecho propaganda como "lo más original y curioso del mundo" que esta vez el público se manifestaba un tanto receloso de lo que vería en el Victoria. Más, ahora no se han defraudado sus esperanzas. Se ha anunciado una Compañía de Perros Comediantes y, efectivamente, se ha presentado un cuadro de perros-artistas que "interpretan", por decirlo así, una pequeña pochade a través de cuyo desarrollo se ve un argumento más o menos claro. La pantomima que hacen los perros comediantes se titula "La boda de Currito" y su tema rueda en torno de la boda que un perro arribista celebra con una perra millonaria para apoderarse de sus millones...

El espectáculo del profesor Tenof es sin duda curioso, simpático, hace reir francamente y es digno de verse. Sus perros, que demuestran una prodigiosa inteligencia, se mueven y actúan en escena debido a la dirección invisible de él. El público aplaudió con entusiasmo este simpático espectáculo que se complementa con los habituales de cine.

Teatro Santiago

"MELGAREJO" IRA EN LAS TRES FUNCIONES

Florencio Parravicini, el celebrado bufo argentino, ha pasado a figurar entre nosotros como uno de los autores cómicos más celebrados, mediante las interpretaciones que de sus obras nos ha hecho la compañía de Herminio Yacucci. Así se explica que en la función de anoche, en la que subía a escena por primera vez la obra suya titulada "Melgarejo", se congregara en el Teatro Santiago una concurrencia muy crecida.

En vista del triunfo cómico de "Melgarejo", esta obra irá en las tres funciones de hoy.

La Compañía de Operetas SOLER-VELA estrenará mañana Lunes, en vermouth y nocturna, la opereta

"EL PAIS DE LAS CAMPANILLAS"

de Carlos Lombardo.

T. IRIS - CASTRO 130
Teléf. Inglés 3766
Hoy-Noche-Platea: $ 3.15
EL JUGUETE DE PARIS

Teatro de La Comedia

MATINEE, "LA CONDESA BAILARINA". —VERMOUTH, "LA DUQUESA DEL BAL TABARIN". — NOCHE, "LA MAZURKA AZUL"

El reestreno de la hermosa opereta de Carlos Lombardo, "La duquesa del Bal Tabarín" por los elementos que encabezan Adriana Soler y José Vela, atrajo a la sala de La Comedia, una numerosa concurrencia, que celebró con aplausos la interpretación de las primeras partes, entre las que se destacan, además de las figuras nombradas, Pierrette Flori, Anita Hernández, Garrido y Ureta.

—Para la matinée de hoy se anuncia la bonita opereta de Stolz, "La condesa bailarina".

—En la vermouth se repetirá "La duquesa del Bal Tabarín".

—Para la función de la noche se ha elegido la hermosa opereta de Lehar "La mazurka azul".

"Los Harthurs"

Ha sido el mismo público el que se ha encargado de hacer la propaganda a "Les Harthurs". Es una de las ventajas que tiene un espectáculo de verdadero mérito.

Este conjunto confeccionado actuará en las tres funciones de hoy del Setiembre. El programa confeccionado para vermouth y noche está formado por los mejores números estrenados durante la semana.

Adelina de Guzmán, la fascinadora bailarina, hará dos bailes españoles regionales, un shimmy picaresco y dos números de conjunto.

Mary Díaz cantará un tango y dos aires andaluces y tomará parte en tres números de conjunto.

En la matinée habrá un programa especial para nenecas. En esta función el cine dará "El héroe de la farsa", por Ricardo Talmadge.

En vermouth y noche se pasará "El paraíso perdido", por Pola Negri.

Crema JAVA
de BOURJOIS
28 Place Vendôme Rue de la Paix-PARIS
Casilla 1495 VALPARAISO O'Higgins 72-76

CREME DE JAVA
El Frasco $4
DESPUES DE USAR CREMA JAVA
USE POLVOS JAVA

IMPERIO

CHILEAN CINEMA CORP

GRAN ORQUESTA GRAZIOLI

HOY

MATINEE, A LAS 3 P. M.

LA MAS DELICIOSA Y FINA CREACION DE

CONSTANCE TALMADGE

COMEDIA FINA Y DIVERTIDA

Una Esposa de Cartón

ADEMAS EL COLOSAL SUCESO DE RISA

Programa Cómico 14

formado por LOS FRUTOS DE LA FE, PRINCIPES EN EL DESTIERRO y EL JOCKEY

Especial 6.30. Noche 9.40. Grandes FUNCIONES SOCIALES

Uno de los más grandes estrenos de la temporada. El maravilloso drama que narra las desventuras de un hombre vencido por la vida, a quien redimió el amor de una mujer

El Rescate de la Felicidad

Estupenda creación de MIMI PALMERI. — Y — ALFRED LUNT

cine drama realizada en la ciudad china de Cantón. Amor, emoción

Las costumbres chinas y el lujo europeo hacen de esta película lo más exótico y brillante que se haya presentado en la temporada.

Fumaderos de opio. Los casamientos en China. Una ninfa seductora

---

Alhambra

HOY GRANDES FUNCIONES

MATINEE

Esposa de Cartón

graciosa comedia por

Constance Talmadge

Además, el hilarante

13.o Programa Cómico

ESPECIAL

Estreno de gran lujo:

Embusteras Virtuosas

por EDITH ALLEN Y DAVID POWELL

NOCHE

La más grandiosa película histórica:

Bajo la Púrpura Cardenalicia

por ALMA RUBENS y R. MANTELL

CINEMA STAR, HOY:

MATINEE, A LAS 3

ESPOSA DE CARTON

por CONSTANCE TALMADGE, y PROGRAMA COMICO N.o 13

ESPECIAL Y NOCHE

Embusteras Virtuosas

por EDITH ALLEN y DAVID POWELL

---

21 DE MAYO

(Ex-Caupolicán)

MATINEE A LAS 3 P. M

BUSCADORES DE ORO, por Dustin Farnum, y

12. Programa Cómico

ESPECIAL Y NOCHE

BAJO LA PURPURA CARDENALICIA

por Alma Rubens y Robert Mantell

Imperial

MATINEE A LAS 3 P. M.

BUSCADORES DE ORO

por DUSTIN FARNUM

— y —

12.o PROGRAMA COMICO

Especial y noche, gran estreno dramático

LA TUMBA NUPCIAL

Maravillosa creación de CORINA GRIFFITCH y FRANK MAYO. Intensa novela de amor

---

YUNGAY

MATINEE, 3 P. M.

SE NECESITA UNA ESPOSA

— y —

PROGRAMA COMICO N.o 13

Especial y noche, la simpática comedia

UNA ESPOSA DE CARTON

Graciosa creación de Constanco Talmadge

POLITEAMA

MATINEE DOBLE

"El Elegido de su Corazón"

y 6.º PROGRAMA COMICO

"EL REO" GRAN CREACION DE BUSTER KEATON

REPUBLICA

MATINEE DOBLE

"UN IDILIO SOBRE ASCUAS"

Humano e impresionante drama romancesco; y el divertido

PROGRAMA COMICO

"EL REO" GRAN CREACION DE BUSTER KEATON

ESPECIAL Y NOCHE EN AMBOS TEATROS, ESTRENO DE LA MAS GRANDIOSA SUPER PRODUCCION PARAMOUNT, POR THOMAS MEIGHAN Y LEATRICE JOY "HOMICIDIO"

ODEON

MATINEE TRIPLE (Regalo a los Niños). — El más sensacional drama de aventuras, por CAYENA:

"EL JINETE RELAMPAGO"

y la más graciosa creación de CHAPLIN

"REVERENDO CARADURA"

6.30 y 9.30. — Estreno de la más notable concepción del genio emocional:

"DOS VIDAS Y UN CORAZON"

ELECTRA

MATINEE DOBLE. — La preciosa obra sentimental, por JACKIE COOGAN

"PAPITO"

y el exponente PARAMOUNT por GLORIA SWANSON

"La Octava Esposa de Barba Azul"

6.30 y 9.30. — Estreno de la más bella y delicada película romántica

"Lejana como una Estrella"

MI AMIGO EL DIABLO es el intenso drama que ofrece la **SALA IMPERIO** EL MARTES PROXIMO **AL MUNDO CATOLICO**

LA HISTORIA DE UN ATEO QUE SE CONVIRTIO Y ENCONTRO CONSUELO EN LA CREENCIA EN DIOS

Mañana en el Principal

La millonaria película alemana

LA NOVELA MAS POPULAR DEL MUNDO. La obra símbolo de las esposas martirizadas por la calumnia

Genoveva de Brabante

El romance que toda mujer ha leído en la época más bella de su vida, derramando lágrimas de ternura.

NOTICIAS CINEMATOGRAFICAS

LA PARAMOUNT CUMPLE UN AÑO DE VIDA INDEPENDIENTE EN CHILE

POLA NEGRI INICIO LAS OPERACIONES EL PRIMER AÑO Y LAS VUELVE A INICIAR EL SEGUNDO.—UNA EMPRESA PODEROSA EN CAPITAL Y EN ARTE. LA DIGNIFICACION SUPREMA DEL CINEMATOGRAFO.—LAS MEJORES ARTISTAS DEL MUNDO HAN SIDO Y SON DE LA PARAMOUNT.—EN CHILE, EL 85 POR CIENTO DE LOS TEATROS EXHIBE PELICULAS DE ESTA MARCA.—LAS OFICINAS DE LA CALLE DEL ESTADO SON EL ESTADO MAYOR DE CUATRO PAISES.—NUEVAS SUCURSALES EN VALPARAISO Y CONCEPCION.—EL PUBLICO DISTINGUE Y ADMIRA LAS PRODUCCIONES DE ESTA MARCA.—RESUMEN GENERAL DE LAS ACTIVIDADES

Hace un año la Paramount, en forma brillante abrió las puertas de sus oficinas de la calle del Estado al Comercio del Cinematógrafo, y en una reunión elevada y simpática, el Gerente de esta Compañía, señor don Benito del Villar dijo que desde esa época se traerían a Chile todas y cada una de las producciones que la Paramount de Nueva York produciría. En efecto, desde entonces la Paramount ha venido sistemáticamente estrenando producciones de gran valor, constituyendo el estreno de cada una de estas películas el asombro y la admiración del público de Chile. Nada ha dejado que desear la producción Paramount en el período de 1925 a 1926 y tanto el público como los empresarios han sabido corresponder al efuerzo gastado por esta Compañía al iniciar sus operaciones independientes en nuestro país.

La primera película que presentó fué la "Ballarina Española", de Pola Negri cuyo recuerdo vive todavía entre nosotros, principalmente en el espíritu de los que saben comprender y apreciar el verdadero arte del Cinematógrafo. Al término del primer período nos hacemos un deber en hacer un resumen de las actividades de esta poderosa Empresa: "Monsieur Beaucaire" y "Los diez mandamientos" significaron una etapa nueva en este Arte, que por su hermosura, ha sabido conquistar el favor del público a través de todos los Continentes. Estas fueron las producciones supremas con que la Paramount levantó muy en alto su merecido prestigio y consagró una vez más el nombre de Paramount como la mejor productora del mundo. Afianza lo que que antecede el hecho de que, en un reducido mercado como es el nuestro, esta marca ha podido ser difundida sin dificultad, con éxito artístico y económico, por toda nuestra República.

Este triunfo no solamente se debe al alto mérito de sus producciones sino que también al sistema sobrio y científico con que esta Compañía desarrolla su comercio. Y es así como los empresarios miran con tanta simpatía la exhibición en sus teatros de las películas de esta gran manufactura.

"No son los artistas los que hacen a las películas. Son las películas las que hacen a los artistas" dijo Mr. Barrington, uno de los críticos más prestigiados de Norte América. Dijo una gran verdad, porque a diario estamos viendo que diferentes artistas que fueron grandes y célebres en las producciones de la Paramount, al salirse de ella fracasaron como ha sucedido en la mayoría de los casos. Nada puede hacer un actor si no cuenta con los elementos principales para desenvolverse. Por eso es que cuando un artista se sale de la Paramount le es difícil recuperar su prestigio adquirido. La Paramount es suficientemente poderosa para no dejar escapar de su elenco a los artistas que le sirven, y cuando los deja irse, es porque la Paramount dispone de otros superiores o ha estimado que los artistas están debilitados y han perdido el favor del público. La Paramount ha consagrado a los artistas de renombre mundial, y es así como muchos de ellos que se iniciaron en talleres de manufacturas pequeñas nunca llegaron a ser grandes hasta que la Paramount, conociendo sus méritos, los levantó y prestigió. Por eso es que hemos dicho que los mejores artistas del mundo han sido y son de la Paramount.

Una de las razones que nos hace decir que la manufactura Paramount produce las mejores películas del mundo es, además de otras consideraciones, el hecho de que en un mercado tan reducido como el nuestro, el 85 por ciento de los exhibidores presenta en una forma especial las producciones de esta Marca, y es así como también muchas de estas producciones se mantienen en los teatros varios días consecutivos. Tenemos el ejemplo del Teatro Victoria, que es hoy día el teatro preferido por nuestra sociedad, y que en un corto tiempo supo imponerse a base del programa Paramount.

En el reducido tiempo de un año la Paramount no solamente ha establecido su Casa Central en Santiago para atender a los países de Chile, Perú, Bolivia y Ecuador, sino que, ha establecido también en la misma forma que en Santiago, Sucursales en Valparaíso y Concepción a fin de atender más de cerca las necesidades de todo nuestro Territorio. El nombre de Paramount suena con el más alto prestigio desde uno a otro extremo de la República.

Ha habido necesidad de conocer artistas como Greta Nissen, William Collier, Betty Bronson, Pola Negri, Rodolfo Valentino, Gloria Swanson, Ricardo Cortez, Rod La Roque, Raymond Griffith, Richard Dix y otros, y películas como: La Bailarina Española, Monsieur Beaucaire, Los diez mandamientos, Los lobos de Montmartre, El Peregrino, Pasión de Oriente, Paraíso Prohibido, y un sinnúmero de otras obras tan valiosas como las que acabamos de enumerar para que el público no solamente acepte y aplauda el valor inmenso de estas obras sino que exija, como actualmente sucede, la exhibición en los teatros de películas de esta marca.

Quisiéramos extendernos más sobre las actividades de esta Empresa, pero terminaremos diciendo que la Paramount va a la cabeza de este nuevo Arte que ha revolucionado el mundo entero.

En este año que comienza para La Paramount en el presente mes de Junio, la Dirección de esta Compañía en Chile nos ha manifestado que si en el año pasado tuvieron grandes producciones, en este período las tendrán también tanto o mejores que en el anterior, pues los elementos de que dispone han ido aumentando en forma tan creciente que aseguran el más grande de todos los éxitos: Ha contratado artistas como Harold Lloyd que, sin duda alguna es el mejor comediógrafo actual, a la belleza francesa Hugette Duflos y finalmente a Lia de Putti, una de las más jóvenes y hermosas de las artistas de la escena muda alemana. Del mismo modo tiene también a los Directores como Griffith y Ernesto Lubitz y al más genuino de los actores alemanes Emil Yanning.

Este block formidable de elementos es lo que asegura el triunfo de la producción Paramount en el año que, como hemos dicho, comienza en el presente mes de Junio.

SALA IMPERIO

HOY, TRES GRANDES FUNCIONES ESTRENO DE "EL RESCATE DE LA FELICIDAD"

De mucho interés y novedad son las funciones que anuncia para hoy esta Sala.

Un matinée se exhibirá la hermosa comedia "Una esposa de cartón", creación de la simpática actriz Constance Talmadge. Esta comedia es de lo más divertido y original que ha hecho la célebre actriz y su gracia chispeante y atractivo argumento hará las delicias de grandes y chicos.

Terminará la matinée con el Programa cómico N.o 14, compuesto de Los frutos de la fe, por Will Rogers; El jockey, por Clyde Cook; y Príncipes en el destierro, por Lige Conley.

En especial y noche se estrenará el grandioso drama titulado "El rescate de la felicidad", obra de extraordinario mérito que interpreta la linda actriz Mimi Palmeri y el famoso actor Alfred Lunt. Uno de los principales atractivos de esta cinta es que su argumento se desarrolla casi enteramente en la ciudad china de Cantón. Esto da lugar a que el espectador conozca muy de cerca las costumbres de aquel exótico país, como por ejemplo la forma original en que se efectúan los casamientos y que hace exclamar a un mandarín: "En Europa, primero se enamoran y después se casan; en China, primero se casan y después se enamoran".

Veremos en "El rescate de la felicidad" los grandes fumaderos de opio y los aristocráticos hoteles donde la colonia europea mata la nostalgia de las lejanas patrias con fiestas que son derroches de lujo deslumbrante.

"El rescate de la felicidad" es la novela de un hombre que casi convertido en una ruina física y moral, encontró nuevo vigor y nuevas esperanzas bajo la solícita atención de una linda muchacha. Una muchacha abandonada en el mundo y un hombre sin fortuna y sin voluntad se unen y logran vencer la adversidad de sus destinos.

LAS MATINEES DE HOY EN LOS TEATROS DE LA SOCIEDAD AURELIO VALENZUELA B. y Cía.

La empresa Valenzuela dedica sus mejores esfuerzos a presentar matinées modelos, buenas para chicos y grandes. Estas matinées fueron iniciadas con "Peter Pan" y su éxito ha sido completo.

Los programas infantiles de hoy no van en zaga al anterior. A continuación damos su detalle por teatro:

Setiembre y Brasil: La película principal es "El heroe de la farsa", extraordinaria producción por Ricardo Talmadge. Hace el rol de joven neurasténico que quiere divertirse arriesgando la vida en aventuras.

Además, se dará el último programa cómico Universal. En el Setiembre Les Harthurs harán un lindo programa, con participación principal de la penequita Angelina.

O'Higgins: Este coliseo tiene su público cogido con la serie "El rayo escarlata", por Ben Wilson. Además ha agregado el programa cómico Universal último y "Peter Pan" la incansable película fantástica de la Paramount.

EL O'HIGGINS ESTRENARA HOY: "LA BELLA ENGAÑADORA"

El O'Higgins elige para sus funciones dominicales los mejores programas que es dable reunir. Para las funciones de vermouth y noche de hoy anuncia el estreno de "La bella engañadora", preciosa Jewel Universal por Laura La Plante, la recordada protagonista de "En traje de etiqueta".

Interesantísimo es el papel que en la vista de hoy desempeña. Es una empleadita de tienda de lujo, inteligente y de modales de innata distinción. Conocedora de las debilidades de los hombres, engatuza a un millonario, a un periodista y a un gerente de casa cinematográfica y se hace pasar por princesa rusa expulsada por la revolución. Los diarios le hacen un bombo enorme, el millonario se enorgullece de su compañía y el empresario ve en ella una fuente de grandes éxitos.

La fortuna sonríe a la audaz engañadora, pero es aquí donde se presenta el conflicto sentimental y amoroso, pues su galán no gusta de estas farsas que comprometen a su amada y la colocan camino de peligrosas tentaciones.

Además se estrenará el último programa cómico Universal.

MAÑANA SE ESTRENA EN EL PRINCIPAL: "GENOVEVA DE BRABANTE"

Un estreno de importancia artística grande presenta mañana El Principal con la admirable versión de la "Blopca de Berlín", de la leyenda romántica más difundida del mundo, "Genoveva de Brabante".

Genoveva es una hermosa condesa medioeval, recién casada con el hombre amado, lleva una vida feliz en su castillo, maravillando con su virtud y adorada por todos sus súbditos.

Pero la guerra fué declarada. El conde tuvo que partir a tierras lejanas; dejó a su esposa bajo la protección de su Administrador. Pero éste, bajo el hábito de caballero, encerraba un alma vil y rastrera. En cuanto su señor hubo partido y que estaba a salvo de su castigo, declaró su pasión culpable a Genoveva. Rechazado terminantemente, tramó un plan para hacer aparecer a la condesa como adúltera con un paje del castillo...

Así fué cómo la dulce Genoveva, junto con su hijo recién nacido, fué abandonada en la selva para que fuera devorada por las fieras. Y aquí vino el milagro de Dios, pues la mártir fué salvaguardiada por las fieras y el hijo amamantado por una cabrita.

"Genoveva de Brabante", se estrenará mañana en las dos funciones de El Principal.

O'HIGGINS

SAN PABLO ESQUINA DE CUMMING

El coliseo más hermoso y concurrido

- HOY -

MATINEE

PETER PAN

EL RAYO ESCARLATA

PROGRAMA COMICO

— VERMOUTH Y NOCHE

LAURA LA PLANTE

en la preciosa joya Universal:

LA BELLA ENGAÑADORA

Las aventuras de una muchacha diabla que engañando a un millonario, a un periodista y a un empresario, se hizo pasar por princesa rusa.

Además:

PROGRAMA COMICO UNIVERSAL

Mañana: "EL PARAISO PROHIBIDO"

TEATRO
VICTORIA
HOY
LOCALIDADES EN VENTA TODO EL DIA

¡La gran atracción del día! ¡El bullicioso triunfo del momento! En Matinée, Vermouth y Nocturna, el maravilloso espectáculo cómico y excéntrico, "LA BODA DE CURRITO", por la

Compañía de Perros Comediantes

VEINTE ANIMALES VIVOS EN ESCENA HACIENDO COMEDIAS PASIONALES Y ASTRAKANADAS

EL CINE EN MATINEE PRESENTA AL CELEBRE
ACTOR, ATLETA Y COW-BOY — TOM MIX EN SU GRAN CREACION — DE AVENTURAS —
EL TERCO
Y la cómica en dos actos "MARINO, TEMPORAL"

EL CINE EN SECCIONES SOCIALES EXHIBE EL ESTRENO FOX DE GRAN LUJO
LA RUEDA DE LA FORTUNA
EXTRAORDINARIA CREACION DE LA PAREJA IDEAL
CLAIRE ADAMS y HARRISON FORD

MAÑANA
Estreno Paramount
Lenguas de Fuego
HERMOSA CREACION DE
Thomas Meighan y Billie Dove

UNIVERSAL
PRESENTA
HERBERT RAWLINSON
EN
El Bombero Heroico
UNA EMOCIONANTE SERIAL EN TRES GRANDES FUNCIONES DE GRAN ATRACCION. — INTRIGA, AMOR Y HEROISMO.

MUNDIAL
MARTES 8

COLON
MARTES 8

INDEPENDENCIA
MIERCOLES 9

DELICIAS
VIERNES 11

FRANKLIN
SABADO 12

"EL SACRIFICIO DE SU HONRA", SE ESTRENARA EL MIERCOLES EN LA SALA IMPERIO

Para las funciones del Miércoles, la Sala Imperio ha elegido el intenso drama titulado: "El sacrificio de su honra", obra de fuerte argumento interpretado por un elenco de formidables astros entre los cuales anotamos los siguientes: Silvya Breamer, Lew Coddy, Frank Mayo, Bessie Love, Mary Carr, Mirtle Stedman y Hobart Bosworth. Como se ve todos los nombres anotados corresponden a grandes artistas que se han hecho famosos entre nosotros como intérpretes de films extraordinarios. "El sacrificio de su honra" es la novela de una mujer que se vió impulsada a hacer públicamente una terrible revelación que sepultaba en el dolor su vida y la del hombre amado. Pocas veces se ha llevado a la pantalla una escena más emocionante que la que forma el momento culminante de esta película.

PASADO MAÑANA ESTRENA EL SPLENDID: "COQUETERIA FATAL"

Para sus funciones de l próximo Martes esta sala anuncia el estreno de una comedia dramática social, recia y apasionante, que será una lección para muchas muchachas y que pertenece al Programa destacado de Max Glücksmann.

Nos referimos a "Coquetería fatal", una comedia social bien desarrollada y compuesta de argumento intenso y definido en donde se plantea el caso tan común de la muchacha que se casa sin tomarle el peso al matrimonio y creyendo que es sólo se trata de una especie de jugarreta.

Tal es la novela de la protagonista de esta apasionante comedia, una chiquilla linda y alocada, que se casó con un muchacho que la adoraba por el gusto de ser "señora" y "ser casada", de escapar al yugo de unos tíos viejos y malhumorados y por poder gozar de todas las libertades necesarias para satisfacer la gran curiosidad que su imaginación de mujercita sentía por "las cosas del gran mundo de los noctámbulos y los vividores".

La linda y encantadora Dorothy Davere, se demuestra aquí una estrella de primera magnitud en su difícil rol de esposa sin darse cuenta. El notable galán William Haynes la secundan magistralmente en unión de un grupo de estrellas tales como Wanda Hawley, Vila Vale, Beverly Bayne, Lloyd Whitolck, Wilfred Austin, Charles Murray y Ralph Lewis.

La opereta más graciosa e intencionada es
"EL PAIS DE LAS CAMPANILLAS"
Se estrena mañana en el T. Comedia.

AV. MATTA

"Almas generosas" y "Papito" en Especial y noche. — En matinée: "El capitán corsario". y "En traje de etiqueta". — En Especial y noche, las funciones sociales de gran atracción de este cine, van dos películas que superan toda expectativa, "Almas generosas" y "Papito".

"Almas generosas" es una emocionada producción donde cada personaje es un símbolo de la humanidad. Su argumento es la novela del egoísmo, del sacrificio y del amor triunfante.

"Papito" es un intenso poema de amor y ternura infantil, que interpreta, como siempre, genialmente, el actor prodigio Jackie Coogan.

En matinée, va un programa compuesto de "El capitán corsario", una regia cinta de emocionante argumento que relata apasionantes aventuras y que interpreta Jack Warren Kerrigan, y "En traje de etiqueta", una joya Universal, de argumento liviano y gracioso en que hacen una encantadora creación Reginald Denny y Laura La Plante.

INDEPENDENCIA Y FRANKLIN

En matinée exhibirá el teatro Independencia la segunda función de la gran serial "El rayo escarlata" y la tercera función de "Los dos pilletes de París".

Terminará la matinée con las cómicas Sin un centavo, por Charles Puffy y Coronando al conde, por Eddy Gordon.

En especial y noche se presentará a la linda y genial Gloria Swanson en "Un escándalo en sociedad", lujosa producción Paramount.

El Franklin dará una matinée compuesta de la última función de "Los dos pilletes de París", "La bella engañadora", por Laura La Plante y las chistosas comedias Coronando al conde, Sin un centavo y El héroe de Piperock, por Jim Corbet.

En especial y noche se estrenará "Un escándalo en sociedad" por Gloria Swanson y la película cowboy "Lucha desesperante" por Pete Morrison.

CUATRO INTERESANTES FUNCIONES OFRECE HOY EL HIPPODROME CIRCO

La amplia sala del Hippodrome Circo ofrecerá hoy cuatro interesantes funciones, habiéndose seleccionado las películas con todo esmero por la empresa de esta sala.

Matinée, a la 1.45, se hará con la primera función de "El rey escarlata" y "Una conquista por celos".

En la selecta se exhibirá la película, estreno exclusivo en el barrio, titulada "El necio".

Las dos últimas funciones, especial, a las 6.30 y noche, a las 9.30 se harán con programa doble, a base de la película "Dolor" y el final de la serial "El rey escarlata".

TEATRO SANTIAGO

EMPRESA ERNESTO BOUQUET
Compañía Argentina de Comedias
HERMINIO YACUCCI
HOY — DOMINGO 6 — HOY

Matinée a las 3.15, Vermouth a las 6.15. Noche a las 9.30. Exito incomparable de comicidad de la bufonada en tres actos, de Parravicini:

MELGAREJO

Tres horas continuas de hilaridad. Localidades en venta desde las 10 A. M.

Pronto. La última obra de Parravicini: **De Mar del Plata a Sevilla, metido en una barquilla!**

TEATRO DE LA COMEDIA

EMPRESA ERNESTO BOUQUET
Compañía Española de Operetas
SOLER-VELA
HOY — DOMINGO 6 — HOY

Matinée a las 3. La preciosa opereta:

LA CONDESA BAILARINA

Vermouth a las 6 en punto. Gran éxito:

LA DUQUESA DEL BAL TABARIN

Noche, a las 9.30. Suceso artístico:

LA MAZURKA AZUL

Mañana, vermouth y noche, sensacional estreno:

EL PAIS DE LAS CAMPANILLAS

Obra cómica y picaresca, de éxito incomparable.

AVENIDA -- HOY -- MINERVA

VICUÑA MACKENNA 624
SAN PABLO ESQ. DE CHACABUCO

(Cía. CINEM. ITALO - CHILENA)

EXTRAORDINARIA MATINEE DOBLE A LAS 2.30
La triunfal producción dramática nacional:
LUZ Y SOMBRA
y la regocijada comedia Jewell:
EN TRAJE DE ETIQUETA
Por REGINAL DENNY y LAURA LA PLANTE

MATINEE GIGANTE A LAS 3
Final de la conmovedora novela:
LOS DOS PILLETES
Además, estreno de la 2ª función de
EL RAYO ESCARLATA
Por JACK DANGHERTHY

ESPECIAL: 6.20
NOCHE: 9.30
EN AMBOS TEATROS

La última admirable creación de la seductora actriz
GLORIA SWANSON
En la intensa novela pasional de emocionantes situaciones

ESPECIAL: 6.15
NOCHE: 9.30
EN AMBOS TEATROS

LA OCTAVA ESPOSA DE BARBA AZUL

Ella fué al matrimonio convencida de ser el primer amor de su marido, y apenas recibida la bendición nupcial, vino a saber que sólo era la octava entretención para la neurastenia de un moderno Barba Azul.

El MINERVA estrenará también: "LA MUJER AJENA"
por RICHARD DIX

FIRST NATIONAL PICTURES

EL Sacrificio
— DE SU —
HONRA
EL RAMA DE LAS MUCHACHAS INCAUTAS Y DE LOS TENORIOS SIN CONCIENCIA

El más formidable elenco:

SILVIA BREAMER, LEW COODY, FRANK MAYO, BESSIE LOWE, MARY CARR, MIRTLE STEDMAN, HOBART BOSWORTA

IMPERIO Miércoles Próximo

LA CHILEAN CINEMA CORPORATION PRESENTA EN
MATINEE, a las 3.15
ESPECIAL, a las 6.30
y NOCHE, a las 9.45

Principal-Hoy
AHUMADA 162. — TELEFONO 3395.
Magnífica Orquesta a cargo del Profesor FELIX GOME

Estupenda visión histórica de costo superior a un millón de dólares. Por los grandes artistas
ROBERT MANTELL
y ALMA RUBENS

$ 3.20

BAJO LA PURPURA CARDENALICIA ó El Cardenal Richelieu

TEATRO
Av. Matta
AV. MATTA FRENTE A SAN ISIDRO

ESPECIAL DE MODA A LAS 6.10 —DOS GRANDES ESTRENOS

Noche: 9.30.

1.o Estreno de la sentimental producción

PAPITO

Intenso poema de amor y ternura, creación de Jackie Coogan "El Pibe". 2.o Estreno social de una delicada y tierna producción Vitagraph

ALMAS GENEROSAS

Creación de los favoritos Percy Marmont y Margarita La Motte.

MATINEE A LAS 3
La notable película de aventuras de piratas
"EL CAPITAN CORSARIO"
— Y —
EN TRAJE DE ETIQUETA
Por
Reginal Denny

TEATRO EXCELSIOR

ESPECIAL, 6.05 — NOCHE, 9.30
EL IDOLO
Rodolfo Valentino
en su magna creación que asombró al mundo:
EL AGUILA NEGRA

COLOSAL MATINEE TRIPLE, A LAS 2.30: 1.a FUNCION DE LA SERIE EL RAYO ESCARLATA POR SU AMOR Y POR SU PATRIA, y PROGRAMA COMICO.

TEATRO ATENAS

ESPECIAL, 6.30 — NOCHE, 9.30
La linda actriz,
CONSTANCE TALMADGE

en la deliciosa historia de amor y elegante picardía:
Una Esposa de Cartón

GRAN MATINEE DOBLE, A LAS 2.30: POR SU AMOR Y POR SU PATRIA, y PROGRAMA COMICO.

TEATRO LATORRE

ESPECIAL, 6.30 — NOCHE, 9.30: LA FANTASTICA CREACION ARTISTICA:
ADAN Y EVA

En el rol de Adán, el varonil actor ROY BARNES; y en el de Eva, la hermosa actriz MARION DAVIES.

COLOSAL MATINEE TRIPLE, A LAS 2.30. 2.a FUNCION: EL RAYO ESCARLATA.— EL HUERTO DE LOS DUENDES y PROGRAMA COMICO.

T. APOLO

CERRADO
HASTA LA PROXIMA SEMANA
— POR —
Instalación del Alcantarillado y de los nuevos servicios sanitarios.

INDEPENDENCIA Y FRANKLIN **HOY** ESPECIAL A LAS 6.30 Y NOCHE 9.30 **GLORIA SWANSON EN ESCANDALO SOCIAL**

T. Independencia

MATINEE A LAS 2.30
EL RAYO ESCARLATA
Segunda función.
Los Dos Pilletes
Capítulo 3.o y las divertidas cómicas.
SIN UN CENTAVO y CORONANDO AL CONDE

SPLENDID THEATRE

ESPECIAL Y NOCHE: "MISTER QUEMADO", POR FRED THOMPSON.—MATINEE: "EL MAGO DE OZ", Y "FRENTE A LA VIDA"

Las grandes funciones sociales de esta sala ofrecen hoy un excepcional interés para sus habitúes, ya que se estrena una notable producción del cine americano moderno, como lo es la célebre obra de la marca Robertson-Cole, "Mister Quemado", una de las grandes atracciones del programa de Max Glucksmann, la poderosa entidad cinematográfica de Suramérica.

"Mister Quemado" es un record del cine sensacional y ultradinámico por su serie sin cuento de audacias, romanticismos, noveleríás, equilibrios, amoríos, riesgos y acrobacias. Es una de las obras características del cine yanqui y deja muy atrás a las producciones similares del genial Douglas Fairbanks en cuanto a interés, celeridad y movimiento.

Fred Thompson, el actor que será el gran favorito de nuestro gran público, el nuevo astro que reune la apostura de Valentino a la simpatía de Fairbanks, es "Mister Quemado", caballero en el caballo fenómeno Rey de Plata y secundado por la fresca y linda Gloria Hope, por el conocido actor Alan Roscoe y por Albert Priscoe, Robert Cantiero y Pat Harman.

La matinée presentará al genial bufo Larry Semon (Agapito) en su más descomunal creación de risa, la desternillante astrakanada en siete actos inolvidables "El mago de Oz", en donde el chiste se combina con la magia y la carcajada con la fantasmagoría. Es una historia de hadas y princesas, planchas y guatazos, tempestades y conspiraciones. Además se exhibirá el hermoso drama de bomberos "Frente a la vida" (Luchando con las llamas) en donde el simpático William Haynes hace un papel de bombero heroico y noble secundado por la linda Dorothy Devore, Sheldon Lewis y el pibe Franckie Darro.

ALHAMBRA

Este teatro ofrece sus tres funciones de hoy con programas distintos. En matinée va la divertida creación de Constance Talmadge titulada "Una esposa de cartón", elegante y fina comedia de risa.

Terminará la matinée con el Programa cómico N.o 13 compuesto de El rey de algodón, El billete caballero y El tren de las 5.15.

En especial se estrenará la admirable y lujosa películas "Embusteras virtuosas", interpretada por la encantadora actriz Edith Allen y por el famoso actor David Powell.

En la función nocturna se reprisará por última vez la grandiosa cinta histórica "Bajo la púrpura cardenalicia", creación de Alma Rubens.

CINEMA STAR

En matinée exhibirá este teatro la divertida comedia "Una esposa de cartón", interpretada por la linda actriz Constance Talmadge. Esta es una cinta de gran humorismo y elegancia.

Terminará la matinée con el Programa cómico N.o 13, compuesto de El billete caballero, El tren de las 5.15 y El rey del algodón.

En especial y noche se estrenará "Embusteras virtuosas", elegante comedia dramática, cuyo argumento está lleno de ternura y de delicadeza. Esta película está interpretada por la linda actriz Edith Allen y por el famoso galán David Powell.

LOS TEATROS DE LA EMPRESA SANTIAGO SERRA, MUNDIAL, COLON Y DELICIAS

PRESENTAN TRES ESPECTACULOS EXTRAORDINARIOS

Los estrenos que esta acreditada empresa Serra, ofrece hoy a su distinguido y numeroso público son dignos de recomendarse tanto por la grandiosidad de ellos como por el lujo y emoción subyugadora que los encuadra. En el Mundial y en el Colón, en especial y noche veremos a Corina Griffith y al galán Frank Mayo, interpretando el poema titulado "La tumba nupcial".

En la matinée del Mundial se presentan cuatro sensacionalísimos estrenos: Fin de la serial "El rayo escarlata", Elena Sedgwick en su asombrosa creación "Salvado por amor" y las cómicas "La recompensa" y "El colegio preparatorio".

En la matinée del Colón se estrenan 4 películas de sensación y aplausos tituladas: Fin de "El rayo escarlata", "Salvado por amor" y las cómicas "Un salto con suerte" y "El hotel luna de miel".

El Teatro Delicias presenta hoy en sus funciones de especial y noche dos estrenos de enorme emoción y vibrantes escenas. En primer lugar reaparece Richard Talmadge en su último triunfo "El héroe de la farsa". Luego se estrena la obra dramática que vive una de las páginas de amor, más intenso de la vida titulado "Almas generosas". Percy Marmont y la genial Margarita de la Motte, subyugan al espectador con esta historia de pasión.

En la matinée presenta el fin de la serial "El rayo escarlata", Elena Sedgwick en su creación de luchas y amores "Salvado por el amor" y las cómicas "La recompensa" y "El colegio preparatorio".

21 DE MAYO

En matinée exhibirá este teatro la emocionante creación de Dustin Farnum titulada "Los buscadores de oro', película de aventuras en el Oeste, que desborda emoción y belleza.

Seguirá en la matinée el programa cómico N.o 12 compuesto de Cosas de estudiantes, Quien de ajeno se viste y Una tarea aplastante.

T. FRANKLIN

MATINEE A LAS 2.30
Fin de la novela
Los Dos Pilletes
LA BELLA ENGAÑADORA
por LAURA LA PLANTE, y
EL HEROE DE PIPEROCK

EL SETIEMBRE Y EL BRASIL REPITEN HOY: "EL PARAISO PROHIBIDO"; EN MATINEE: "EL REY DE LA FARSA"

La película que más ha gustado en los últimos tiempos, de las del repertorio de la Paramount, es "El Paraíso prohibido". El hecho de estar interpretada por Pola Negri, Rod La Rosque y Adolfo Menjou, da idea de su importancia excepcional.

Pola Negri hace el rol de reina que aprovecha su poder para satisfacer sus aficiones amorosas. Es una moderna Cleopatra más preocupada del amor que de las cuestiones de Estado. Por lo demás, sus caricias pueden más en materia de relaciones exteriores que los alegatos de los más diestros diplomáticos.

Pero quiso el destino que se enamorara de verdad de un apuesto capitán de su guardia. El joven no pudo resistir la seducción; pero luego vió el peligro que el favor de la reina galante entrañaba para él y para su ingenua novia, dama de la corte. Quiso retirarse, no ser su fugaz juguete en manos de la coqueta soberana, pero ella, con la resistencia, se encaprichó. No podía concebir que una doncella de honor pudiera más en el corazón de un hombre que la belleza apasionada y que el poder irresistible de una reina...

"El Paraíso prohibido", se exhibirá en la vermouth y en la nocturna de hoy en los teatros Setiembre y Brasil. En el primer teatro la vermouth empezará a las 6.5 y la nocturna a las 9.20 a fin de que "Les Harthurs" puedan desarrollar correctamente su programa de variedades.

"LA FUERZA DEL DESTINO", MANIFESTACION DEL NUEVO ARTE ITALIANO CINEMATOGRAFICO

Los italianos, cuyas primeras actividades cinematográficas fueron las que más impulsaron el progreso de este arte, han renovado su entusiasmo por el cine.

Es así como ahora los italianos se han lanzado con todo el empuje característico de la raza y sus producciones están siendo presentadas en todas partes del mundo. Los viejos artistas y los nuevos, unidos, actúan en el cine bajo los mismos procedimientos técnicos de los yanquis. La primera manifestación de este consorcio de los italianos de "La fuerza del destino", poema dramático con tintes de tragedia que protagoniza la eminente actriz Italia Almirante Manzzini y que se estrenará en el Principal el Martes 15 del presente.

"La fuerza del destino" es una concepción moderna en sus procedimientos técnicos, conservando toda la raigambre y fuerza emocional de todos los dramas italianos y que permiten a Italia Almirante Manzzini, dar amplio vuelo a su potente genio interpretativo.

YUNGAY

En matinée exhibirá este teatro la divertida creación de la linda actriz Carmel Myers y del atlético actor William Russell titulada "Se necesita esposa". Terminará la función con el programa cómico N.o 13 compuesto de "El rey del algodón", "El billete caballero" y "El tren de las 5 1|4". En especial y noche se estrenará la divertida y elegante creación de Constance Talmadge titulada "Una esposa de cartón".

IMPERIAL

La matinée de este teatro ofrece la emocionante creación de Dustin Farnum titulada "Los buscadores de oro". Esta película es un fuerte drama del Oeste, donde se pone a prueba el coraje del más valiente y simpático de los cow-boys.

Terminará la matinée con el Programa cómico N.o 12 compuesto de Cosas de estudiantes, El que de ajeno se viste y Una tarea aplastante.

En especial y noche se estrenará el maravilloso drama "La tumba nupcial", emocionante creación de Corina Griffith, la recordada intérprete de "La vida me estafó" y del famoso galán Frank Mayo.

"PESCADOR DE ISLANDIA"

LA ROMANTICA OBRA DE PIERRE LOTI QUE ESTRENARA EL PRINCIPAL

El Teatro Principal anuncia para el Jueves el interesante estreno de la Casa Gaumont, "Pescador de Islandia", obra de tema sentimental y novelesco, basada en la conocida novela de Pierre Loti, da ocasión a los grandes artistas Sandra Milowanov y Carlos Vanny, para trazar con rasgos firmes las personalidades de los dos enamorados protagonistas, cuyos amores destruye el mar celoso. El ambiente del pueblo bretón de Paimpol está pintado en "Pescador de Islandia", con sugestivo encanto, lleno de poesía y de tristeza, y con irresistible simpatía la vida marinera, con sus peligros, sus amores y sus aventuras, desfila también por la película a través de situaciones atrayentes y de escenas conmovedoras.

"MI AMIGO EL DIABLO", UNA PELICULA RELIGIOSA QUE ESTRENARA LA SALA IMPERIO

"Mi amigo el diablo" es una gran película religiosa que la Sala Imperio presentará el Martes próximo y que está llamada a obtener un gran suceso en nuestro mundo católico. Se trata de una producción Fox especial, adaptación de la célebre novela de Jorge Ohnet titulada "El Dr. Moreau". Esta película analiza un caso sumamente interesante de un hombre que, acosado por la injusticia, en sus primeros años perdió la fe en Dios y que después, cuando el dolor le hirió más duramente sólo en Dios encontró el consuelo de sus amarguras.

"Mi amigo el diablo" es la novela de un hombre que guardó toda su vida el culto de la esposa muerta y que un día obtuvo la terrible revelación que había de destruir para siempre su existencia.

Por su índole religiosa y moral la Sala Imperio dedica esta película al mundo católico el cual encontrará en ella una admirable afirmación de fe y una historia enaltecedora para el espíritu.

LA PARAMOUNT ESTRENA MAÑANA EN EL VICTORIA: "LENGUAS DE FUEGO"

La Paramount Pictures anota mañana un nuevo título a su larga lista de estrenos en el Victoria: es "Lenguas de fuego", interesante producción social cuyo tema aborda uno de los asuntos de más amplio comentario en la literatura, pero, con una originalidad realmente cautivante. Este film se desarrolla en ambientes de alta aristocracia y presenta en su desarrollo fiestas novedosas, recepciones, bailes y otras escenas de especial atracción encuadradas dentro de su hermoso tema.

El mérito principal de "Lenguas de fuego" estriba en su interpretación. Reaparece allí el célebre actor Thomas Meighan, haciendo un rol muy interesante.

La simpática actriz Billie Dove, una de las ingenuas más apreciadas de la escena muda, reaparece también en un simpático papel que ella matiza con delicadeza.

"EL TRAPERO DE PARIS", SE ESTRENA PASADO MAÑANA EN LOS TEATROS SETIEMBRE, BRASIL Y O'HIGGINS

Corresponde esta semana que se inicia a la Andes Film mantener la atención y el interés del público en torno al cine con su nuevo estreno: "El Trapero de París", hermosa producción francesa que ha sido juzgada en Europa como una de las obras más notables de este último tiempo.

Se habla mucho de la superioridad del cine norteamericano, pero la verdad es que cuando se ven producciones como "El Trapero", se duda de esa pretendida superioridad y se llega a pensar si no hay en todo más que una pura sugestión. "El Trapero", es una producción hecha al estilo movido y sensacional de la pantalla norteamericana con la ventaja de una intriga apasionante que cautiva y sustrae la atención desde sus primeras escenas.

"El Trapero", es un dramático idilio desarrollado en medio del agitado ambiente parisién, asechado por las tenebrosas intrigas del mal y amparado en el corazón valiente y audaz de un insignificante trapero de corazón inmenso.

Además la obra está interpretada por el famoso actor ruso Koline y por un grupo de artistas destacados de la Comedia Francesa.

La Andes Film se va a anotar seguramente un nuevo triunfo con esta obra.

Como se ha dicho, "El Trapero" se estrena el Martes próximo en los teatros Setiembre, Brasil y O'Higgins.

TRES GRANDES FUNCIONES SE DAN HOY EN EL VICTORIA

"LOS PERROS COMEDIANTES".—EN MATINEE: "EL TERCO" Y COMICA.—EN SECCIONES SOCIALES: "LA RUEDA DE LA FORTUNA"

Las funciones de hoy en el Teatro Victoria presentan caracteres de extraordinaria atracción, pues además de anotarse en las tres secciones el número de gran éxito de los perros comediantes, el cine ofrecerá espectáculos de mucho interés. En matinée se proyecta la creación de aventuras titulada "El terco", en la cual reaparece el popular actor-atleta y cow boy Tom Mix, uno de los artistas favoritos del público infantil.

El programa se completa con una cómica en dos actos titulada "Marino, temporal!" y con los perros comediantes.

En especial y nocturna el cine exhibe la intensa producción pasional desarrollada en ambientes de todo lujo y fastuosidad y cuyo título es: "La rueda de la fortuna". Es esta cinta un bello exponente de arte Fox. Tiene un argumento muy original, que apasiona desde sus primeras escenas y que encierra reconfortantes lecciones para la mujer y para los hombres dominados por la pasión del vicio.

Harrison Ford, galán de mucha simpatía y elegancia reaparece encarnando con talento y finura el tipo del protagonista. Claire Adams es su "partenaire" y hace una labor brillante, plena de vida, de emoción y gracia.

La obra se proyecta en especial y nocturna en combinación con el espectáculo de los perros comediantes y con selecto programa musical.

LAS TRES FUNCIONES DE HOY EN EL PRINCIPAL

"BAJO LA PURPURA CARDENALICIA"

Las tres funciones de hoy de El Principal tienen una atracción espectacular grande con la presentación de la producción gigante Metro Cosmopolitan, "Bajo la púrpura cardenalicia", o "El cardenal Richelieu".

Esta obra es una de las concepciones más grandes y portentosas de la cinematografía moderna y en ella asistimos a toda la reconstrucción del reinado Luis XIII, el monarca que bajo la influencia del gran Cardenal supo encauzar los destinos de Francia por el sendero de la grandeza y del poderío.

En esta cinta vemos la figura grande y magestuosa de Jean Armand Du Plessis, Cardenal Duque de Richelieu, en toda la majestad de su talento y genio creador. Bajo su esfuerzo potente vemos resurgir una nueva Francia, que lucha y se desenvuelve en nuevos planos de progreso y acción.

Protagonistas de "Bajo la púrpura cardenalicia", son Roberto Mantell y la bella y sugestiva Alma Rubens, quienes en su trabajo dan la impresión absoluta de su compenetración de la psicología de los personajes a su cargo.

La orquesta del maestro Félix Gómez ha preparado para el acompañamiento un selecto programa musical de compositores franceses.

"Bajo la púrpura cardenalicia", irá en matinée, vermouth y noche, obsequiándose a los asistentes a la vermouth tres artísticos frascos de Agua Colonia York.

BAJO LA PURPURA CARDENALICIA

VA HOY EN LOS CONCURRIDOS TEATROS
MATINEE ESPECIAL NOCHE **PRINCIPAL** - **IRIS** - Matinée

¡¡LA GRAN GANGA!!

SOLO POR $ 45

usted le hará guerra al frío. Adquiérase una estufa eléctrica de las que liquida la

EMPRESA ELECTRICA CHILENO - ALEMANA
SANTO DOMINGO 1050

Gran Stock en linternas eléctricas Ever Ready liquidadas a cualquier precio.

Germán Haensger, sucesor

El Servicio Estadístico, que merece observaciones en lo que respecta a la veracidad y deficiencia de sus cifras, debe ser reorganizado

COMO MEDIDA PREVIA, PARA PODER INICIAR EL ESTUDIO DE CUALQUIER PROBLEMA NACIONAL

DICE AL GOBIERNO, ENTRE OTRAS OBSERVACIONES DE INTERES EXTRAORDINARIO, EL PRESIDENTE DEL CONSEJO DE ESTUDIOS ECONOMICOS, QUE ES CONSTITUIDO POR LAS SOCIEDADES NACIONAL DE AGRICULTURA, DE FOMENTO FABRIL Y NACIONAL DE MINERIA

Se ha enviado al Ministro de Agricultura, Industria y Colonización, la siguiente nota:

Señor Ministro:

Las Sociedades Nacional de Agricultura, de Fomento Fabril y Nacional de Minería, a iniciativa de esta última, han constituído el Consejo de Estudios Económicos, dispensándose el alto honor de su Presidencia.

En sus primeras reuniones el Consejo se ha ocupado exclusivamente de formar su Programa de trabajos y de diseñar los estudios que necesitará afrontar.

Desgraciadamente, la base fundamental, que es la estadística, ha merecido observaciones y críticas en lo que respecta a la veracidad y deficiencia de sus cifras, que han inducido al Consejo a recomendar al Supremo Gobierno, como medida previa, que se procure subsanar estos defectos a fin de poder sacar de ellas el provecho necesario y las conclusiones que correspondan a la verdad de los hechos.

Con la dictación de leyes tributarias y sociales en la forma que se han promulgado en los últimos tiempos es de imprescindible necesidad una política económica que señale rumbos en lo que respecta a las medidas que afectan a las diversas industrias.

La fijación de gravámenes y toda clase de impuestos no se concibe en país alguno sin la determinación previa de los costos de producción y éstos no pueden conocerse sino por medio de buenas estadísticas.

Uno de los estudios más interesantes que el Consejo desea abordar es la determinación de las entradas totales de los habitantes y su distribución en forma de salarios, sueldos, rentas, intereses sobre capitales y utilidades de los empresarios.

Este cálculo permitirá también llegar a conocer cuánto es el fondo anual del ahorro nacional y su distribución entre el elemento chileno y el extranjero.

Esta clase de trabajos puede llevarse perfectamente a cabo sin grandes desembolso, tomando como base los datos que se tienen recogidos en la Dirección de Impuestos sobre el Impuesto a la Renta, en el Ministerio de Trabajo y Previsión Social sobre salarios y sueldos, y con el perfeccionamiento de los datos estadísticos relativos a la agricultura, a las industrias y al comercio.

Sería también muy interesante hacer la división entre los productos nacionales y los importados consumidos en todas las faenas.

Con el objeto de poder dar una base más precisa a los esfuerzos que tienden a perfeccionar el sistema protector a la industria nacional, llegando a la sustitución completa del artículo importado por el similar nacional.

Hasta ahora los estudios que se han querido hacer para determinar el costo de la vida en las grandes ciudades no han tenido una base suficiente para precisar con exactitud la parte que corresponde al aumento del costo de producción de los artículos alimenticios en el centro productor mismo, al aumento del costo de transporte y a la ganancia de los intermediarios.

De las estadísticas oficiales no puede deducirse cuál es la proporcionalidad en que se encuentra el capital nacional respecto del extranjero en el comercio exterior de la República y sin embargo este Consejo tiene datos que le permiten creer que este comercio está casi en un 95 o|o en manos extranjeras.

No existe tampoco una estadística de consumos, que no sólo abarque el aspecto económico de la cuestión, sino que revele las deficiencias que efectivamente existen en la alimentación del pueblo, factor el cual este Consejo atribuye una importancia primordial.

Pero, repito, para todo esto hay necesidad previa de corregir los errores y deficiencias de que visiblemente adolecen las estadísticas oficiales.

En su última sesión el Consejo me ha dado el encargo de recomendar a US. por el momento tan sólo dos cuestiones que pueden ser de inmediata solución por el Supremo Gobierno.

1.Cartilla de alimentación. — Una necesidad que se hace sentir y cuya recomendación no desea retardar el Consejo es la de divulgar en nuestro pueblo la proporción en que debe alimentarse.

Es un hecho indiscutible que nuestra población trabajadora se alimenta mal y en la mayoría de los casos no por falta de recursos sino por ignorancia. Puede decirse que nuestro pueblo come pero no se alimenta.

Se ha legislado en materia de habitaciones y de higiene, se abren hospitales, dispensarios y policlínicos, pero a nadie se le enseña a dar al cuerpo las calorías que necesita para mantenerse sano y apto para desempeñar las funciones que le corresponda.

Y entretanto esto tiene una importancia vital para el porvenir de la raza, para el desarrollo de las industrias y para la prosperidad general del país.

En esta materia es el Supremo Gobierno quien debe tomar la iniciativa y el Consejo piensa que una Cartilla de Alimentación confeccionada científicamente por el Ministerio de Higiene podría difundir esta enseñanza por medio de su repartición gratuita en las escuelas, campos, centros industriales, etc.

2. Obtención de datos agrícolas por medio de los Agrónomos departamentales.— Las deficiencias de la Estadística Agrícola que levanta y publica la Oficina Central del ramo no permiten basar en sus cifras ningún estudio de carácter económico.

El Departamento del digno cargo de US. podría, si US. lo tiene a bien, disponer que se recojan por medio de los agrónomos departamentales los siguientes datos relativos a la agricultura:

a) Salarios totales pagados al año, incluyendo el valor de las raciones y demás concesiones que se hacen a los inquilinos;

b) Valor de la producción agrícola en los fundos, agrupándolos por departamentos e incluyendo en ella la parte que le corresponde a los inquilinos;

c) Número de propiedades agrícolas y su extensión según la forma en que están explotadas, ya sea por sus propios dueños o por arrendatarios, divididos además en nacionales y extranjeros; y

d) Población trabajadora agrícola, para poder conocer la verdadera estadística del trabajo en la agricultura.

Estos datos son absolutamente indispensables para un estudio económico, y sin embargo voy a demostrar a US. que la Oficina Central de Estadística no los da o los da malos.

a) Salarios.— La estadística da solamente el salario medio para los peones afuerinos, según que se hayan ocupado en la siembra, en la cosecha, en el invierno, en la siega y en aprensadura de pasto, pero como no da su número ni su clasificación ni el número de días trabajados, es imposible conocer el monto total pagado efectivamente en salarios.

En la estadística de 1922-23 la Oficina Central dió el siguiente número de trabajadores:

Inquilinos	71,622
Peones afuerinos..	69,700
	141,322

Más adelante voy a probar que esta población trabajadora no corresponde ni siquiera a la tercera parte de la efectiva y de la que lógicamente debe existir en proporción a la producción y a la extensión cultivada.

b) Valor de la producción. — La Estadística no solamente omite el valor de la producción agrícola en los fundos, pero ni siquiera da el valor medio de los productos por zonas y si se quisiera obtener este dato aplicando a la producción el precio de venta en los mercados consumidores, se llegaría a un valor recargado con fletes y comisiones de intermediarios que lo llevarían muy lejos del valor que percibe el productor y sin conocer las bases de partida para tal cálculo.

Por otra parte, la Estadística oficial tiene también en este sentido seguramente un error, porque no incluye en sus formularios la producción de los inquilinos, sino que se limita a pedir la de los jefes de explotación de los fundos.

c) Número y forma de explotación de las propiedades.—La Estadística da el número de las propiedades y su distribución, según la extensión, número que va creciendo de año en año a medida que el servicio de obtención de datos se va desarrollando, pero entretanto no se clasifican las propiedades estableciendo si las trabajan sus dueños o arrendatarios y cuántos de éstos son nacionales y cuántos extranjeros.

d) Población trabajadora.—La Oficina Central, como ya se ha dicho, dió para el año 1922|23 una población total de 141,322 trabajadores, cifra que seguramente se publicó a modo de ensayo, porque ya al año siguiente fué omitida. Por lo demás, este dato ha sido pedido por el Gobierno a la Oficina Central desde 1911.

Entre tanto el señor Director del ramo ha manifestado a la prensa que el número de predios agrícolas cuyos datos debe recoger la Oficina sube a 120.000.

Tal número de propiedades exige una población trabajadora a lo menos tres o cuatro veces superior a la que le asignó la Oficina al año 1922|23.

Por otra parte, el censo de la República levantado por la misma Dirección General atribuye al año 1920 una población trabajadora de 487,852 personas distribuídas en la siguiente forma:

Agricultores	467,768
Apicultores	107
Arboricultores . . .	92
Avicultores	1,816
Carboneros	1,816
Esquiladores	208
Hortelanos	3,257
Jardineros	2,662
Lecheros	2,579
Leñadores	1,636
Mantequeros	292
Pastores	5,310
Queseros	329
Vinicultores	1,615
Total . . .	487,852

Que esta cifra debe estar muy cercana a la realidad lo confirma nuestro propio convencimiento y le da mayor autoridad la opinión del agrónomo señor Roberto Opazo, verdadero perito en la materia, quien, en un artículo que en copia acompaño, publicado en "El Mercurio" (Mayo de 1925) llega a establecer una población trabajadora de 476.290 personas distribuídas en la siguiente forma:

Administradores, capataces, mayordomos, llaveros, alistadores para 10,000 propiedades de más de 200 hectáreas cada una .	50,000
Patrones de propiedades comprendidas entre 20 y 200 hectáreas	15,000
Ocupados en el cultivo de frejoles y maíz	60,000
Ocupados en el cultivo de papas	30,000
Ocupados en el cultivo de tabaco, cáñamo, lino, etc.	4,000
Ocupados en el cultivo de cebollas, alcachofas, espárragos . . . .)	6,500
Ocupados en cultivos de melones, sandías	4,500
Ocupados en cultivos hortícolas	1,000
Ocupados en el cultivo y todo trabajo de la viña .	30,000
Ocupados en el cultivo de huertos frutales e industria anexa	10,000
Ocupados en cultivos de alfalfa para heno, semilla.	60,000
Ocupados en cultivos de trébol para heno semilla .	20,000
Ocupados en la industria maderera y otras industrias	40,000
Ocupados en la atención de los ganados, lecherías e industrias derivadas (mantequilla, quesos etc.) . .	30,000
Ocupados en otros cultivos y trabajos varios	10,000
Total . . .	371,000
Ocupados en cultivo de cereales (saldo para igualar)	105,290
Total de la población agrícola activa	476,290

Bastan estas citas para demostrar que el Consejo carece de las informaciones que necesita para sus estudios y no duda que U. S., penetrado de su importancia, se ha de servir ordenar su recolección en la forma que dejamos indicada.

Obtenido el valor de la producción en los fundos y reunidos los datos relativos a los salarios se podría finalmente proceder como lo hacen las Estadísticas Agrícolas de otros países a determinar el cálculo de los gastos totales y de la utilidad líquida que deja esta industria, descontados los gastos que, en general, se subdividen en:

- Salarios y sueldos.
- Inters del capital inmueble.
- Interés del capital de trabajo.
- Remuneración del explotador.
- Impuestos.
- Gastos Generales.

Antes de terminar, señor Ministro, debo dejar constancia que no anima al Consejo propósito alguno preconcebido de molestar o de censurar al servicio estadístico y a su digno Jefe, sino, muy por el contrario, el Consejo desea indicar sus defectos precisamente con el objeto de obtener su mejoramiento convencido de que la Oficina Central de Estadística cuenta con los elementos y el personal necesarios.

En próximas comunicaciones tendré también el agrado de indicar a U. S. las deficiencias y errores que se necesita remediar en los demás ramos de la Estadística, especialmente en la Minera y en la Industrial que también los contienen, y que para los estudios de este Consejo es indispensable subsanar.

Dios guarde a U. S.

J. Gandarillas, Presidente.— **Osvaldo Martínez C.**, Secretario.

LA MANIFESTACION AL PROFESOR UNIVERSITARIO DON ANTONIO COLL Y PI

Ayer se realizó a medio día el banquete con que las autoridades universitarias, ex-alumnos y alumnos manifestaban su simpatía a este distinguido profesor, con motivo de su jubilación.

A la hora del champagne, hizo uso de la palabra el Decano de la Facultad de Matemáticas, don Francisco Mardones. A nombre de los ex - alumnos de la Escuela de Arquitectura, habló el Diputado y Arquitecto señor don Ismael Edwards Matte. En representación de los alumnos de la Escuela de Arquitectura, pronunció un discurso de despedida el estudiante don Luis Harding C.

Contestó el festejado con frases llenas de emoción, en este momento de su vida, en que termina su labor en el magisterio.

Una franca alegría reinó durante esta demostración de afecto a este maestro del arte y de la enseñanza.

INFORMACIONES DEL INTERIOR

(De nuestro corresponsal, por telégrafo)

TALCA

EL BANCO DE TALCA TENDRIA EL PROPOSITO DE AUMENTAR SU CAPITAL

(De nuestro corresponsal, por telégrafo)

TALCA, 5.—Se rumorea que el Banco de Talca tendría el propósito de aumentar el capital social, para lo cual citaría a una reunión de accionistas a fin de que se pronuncien sobre esta idea.

Se agrega que en el caso de aumentarse el capital, el Banco abriría una nueva sucursal en el pueblo de San Javier, la que vendría a servir una extensa y valiosa zona agrícola, en donde se haría sentir la necesidad de establecer una nueva institución bancaria.—(Iturriaga).

"EL PAIS DE LAS CAMPANILLAS"

Lombardo, es la opereta más picante y divertida de todas. Estreno: Lunes, Vermouth y noche. T. COMEDIA.

SOCIEDAD MARITIMA Y COMERCIAL
R. W. JAMES Y CIA.

LINEA DE VAPORES RAPIDOS DE PASAJEROS

«Luisa» saldrá el MARTES 8 DE JUNIO, a las 6 de la tarde, para Coquimbo, Huasco, Caldera Chañaral Taltal, Antofagasta Gatico, Tocopilla, Iquique y Arica.

«Flora» saldrá EL VIERNES 11 DE JUNIO, a las 6 de la tarde para Coquimbo, Huasco, Caldera, Chañaral, Taltal, Antofagasta, Mejillones, Tocopilla e Iquique.

Por fletes, pasajes y demás pormenores verse con:

Sociedad Marítima y Comercial
R. W. JAMES Y CIA.
Avenida Errázuriz 1014.— Teléfono inglés 2652
VALPARAISO

LUIS A. GONZALEZ C.
Bandera 152.— Teléfono Inglés 2165.— Casilla 1703
SANTIAGO

Para viajes a Europa

CONSULTE USTED NUESTROS SERVICIOS, NUESTROS PRECIOS Y CONDICIONES, PUDIENDO OFRECER

a) Boletos de "IDA" o "IDA y VUELTA" a Europa, vía Buenos Aires o vía Canal de Panamá, indiferentemente para las dos líneas.

b) Pasajes de ITALIA a EGIPTO, Siria, Turquía, Grecia y Mar Negro, con las líneas de la SITMAR.

CON INMEJORABLES VENTAJAS Y COMODIDADES

PARA INFORMES, DIRIGIRSE A LOS AGENTES DE LA

Navigazione Generale Italiana

VALPARAISO: Blanco 1136
SANTIAGO. Agustinas 1042

Compañía Sud - Americana de Vapores
POSTERGACION

Debido al mal tiempo, el vapor

"CACHAPOAL"

ha postergado su salida para PIMENTEL e INTERMEDIOS, para el

LUNES 7 DE JUNIO, A LAS 6 P. M.

EL GERENTE.

SOCIEDAD ANONIMA GANADERA Y COMERCIAL "MENENDEZ BEHETY"

VAPOR RAPIDO A PUNTA ARENAS

El vapor nacional de pasajeros y carga:

"APOLO"

CAPITAN, J. E. JENSEN

saldrá de Valparaíso EL MARTES 8 DE JUNIO

Para SAN ANTONIO, TALCAHUANO, TOME, CORONEL, CORRAL (Valdivia), PUERTO MONTT, CASTRO y PUNTA ARENAS.

Recibe carga en lanchas particulares y de la Compañía firmando recibo en tierra.

Pasajeros: Este vapor dispone de espléndidas comodidades para pasajeros en 1.a y 3.a clase. Acepta pasajeros a los puertos indicados a precios módicos.

Por fletes y demás pormenores verse con

VORWERK y Co.

PRAT 178 (altos edificio Schwager). Teléf. Inglés 2021. Casilla 42 V.
AGENTES GENERALES EN VALPARAISO

ALBERTO GOLDENBERG
CALLE NUEVA YORK N.o 17. Teléfono 2507. — CASILLA 3627
AGENTE EN SANTIAGO

Grace Line

Servicio rápido de pasajeros para Antofagasta, Iquique, Arica, Mollendo, Callao, Salaverry, Talara, Balboa, Cristóbal y

NUEVA YORK

"SANTA LUISA"

saldrá de VALPARAISO, el 9 de Junio, a la 1 P. M.

"SANTA ELISA" ... ... JUNIO 21
"SANTA TERESA" ... ... JUNIO 28
"SANTA ANA" ... ... JULIO 7

New Orleans and South American Steamship Co. Servicio mensual de vapores de carga desde New Orleans (EE. UU.) a puertos chilenos y vice-versa.

GRACE Y Cía. (CHILE S. A.)
HUERFANOS N.o 1189 — SANTIAGO

Compañía Trasatlántica Española

SERVICIO PLATA-MEDITERRANEO

El rápido y lujoso vapor - correo

"Infanta Isabel de Borbón"

Saldrá de BUENOS AIRES para ESPAÑA, el día 2 de Julio próximo con escalas en Montevideo, Río de Janeiro, Las Palmas (Canarias), Cádiz, Almería y Barcelona.

SERVICIO SUD - PACIFICO A ESPAÑA

El magnífico vapor - correo

"LEON XIII"

Saldrá de VALPARAISO para ESPAÑA el día 8 de Junio, a las 12 de la noche, con escalas en: Antofagasta, Iquique, Mollendo, Callao, Guayaquil, Colón, Puerto Colombia, Curacao, Puerto Cabello, La Guayra, Ponce, San Juan de Puerto Rico, Tenerife (Canarias), Cádiz y Barcelona.

Se expiden pasajes para todos los puertos de escala, incluso ANTOFAGASTA E IQUIQUE, y para los puertos del Norte de España: Vigo, Coruña, Gijón, Santander y Bilbao, con trasbordo en Cádiz.

También recibirá carga a tipos de fletes convenientes.

Esmerada atención y excelente alojamiento y trato a todos los pasajeros de 1.a, 2.a y 3.a clases.

Se ruega a los señores pasajeros se sirvan hacer reservar sus localidades con anticipación.

Para informaciones sobre fletes y pasajes y reserva de camarotes, dirigirse a los Agentes:

MARTINEZ VELASCO Y CIA.
Cochrane N.o 653.— Casilla N.o 108-V.— Valparaíso.

LUEJE NIETO Y CIA.
Agustinas N.o 889.— Casilla N.o 3984.— Santiago

Vendemos o Aceptamos Socio

PARA MUY BUEN FUNDO CERCA ESTACION EN ZONA CENTRAL
RECOMENDAMOS EL MEJOR NEGOCIO AGRICOLA EN EL PAIS

800 Cuadras planas.
200 Cuadras rulo muy pastoso con gran monte.
Fundo completamente dotado.
Deuda hipotecaria Caja, $ 900,000.
Precio de ocasión, $ 1.190,000.

OTRA VERDADERA GANGA
FUNDO OVEJERO, GANADERO Y TRIGUERO EN MOLINA

2,000 Cuadras planas.
4,000 Cuadras cordilleras muy pastosas.
Precio: $ 650,000 con grandes facilidades pago

ARRENDAMOS CHACRAS EN SANTIAGO
DE $ 30,000, A $ 40,000
Hay varias de espléndidos suelos y alfalfadas.

TAMBIEN VENDEMOS CHACRAS
PRECIOS de OCASION y CERCA de SANTIAGO

AMPLIAS INFORMACIONES:

OFICINA "TODO"
"SOCIEDAD DE CORRETAJES Y NEGOCIOS LTDA."
HUERFANOS 1059 — PISO 2.o — DEPARTAMENTO N.o 23

SOCIEDAD ANONIMA COMERCIAL
BRAUN y BLANCHARD

Servicio de pasajeros y carga para el Norte y Sur del País. Salidas cada 21 días a Punta Arenas y semanales a Arica.

Vapor 'Valparaíso' 17 DE JUNIO con escala en San Antonio, Tomé, Talcahuano, Coronel, Corral, Puerto Montt, Castro, Quellón y Punta Arenas.

"Chiloé" 8 DE JUNIO con escala en Coquimbo, Huasco, Caldera Chañaral, Taltal, Antofagasta, Mejillones, Gatico, Tocopilla, Iquique y Arica

AGENCIA EN SANTIAGO:
Blanchard y Puelma Ltda. Huérfanos 1059. Teléfono Inglés 4952, Casilla 1123

SOCIEDAD DEL CANAL DE MAIPO

Se avisa a los señores accionistas que el 15 del presente es el último día para el pago de las cuotas del semestre iniciado el 1.o del presente. Después del día 15, se cobrará el interés penal del 2 o|o mensual a contar desde el día 1.o

Santiago, Junio 5 de 1926.

Horas de Oficina: de 1 a 5 P. M., los Sábados de 9 a 12 M.

EL SECRETARIO.

C. S. A. V.

SERVICIO MENSUAL A NUEVA YORK EN 18 DIAS

"TENO" SABADO 3 DE JULIO A LAS 4 P. M.

con escalas en ANTOFAGASTA, IQUIQUE, ARICA, CALLAO, PAYTA y CRISTOBAL.

SERVICIO QUINCENAL A GUAYAQUIL (Ecuador)

"HUASCO" VIERNES 11 DE JUNIO A LAS 6 P. M.

con escalas en Coquimbo, Antofagasta, Gatico, Tocopilla, Iquique, Arica y puertos peruanos.

SERVICIO QUINCENAL A PIMENTEL (Perú)

"CACHAPOAL" LUNES 7 DE JUNIO A LAS 6 P. M.

con escalas en Coquimbo, Huasco, Caldera, Chañaral, Taltal, Antofagasta, Iquique, Arica y puertos peruanos.

VALPARAISO A PENCO, LOTA, TOME Y TALCAHUANO
SALIDAS DE VALPARAISO TODOS LOS MIERCOLES

CIA. SUD AMERICANA DE VAPORES

WESSEL DUVAL y Cía.
Huérfanos esquina Morandé
Agentes

Cía. TRANSPORTES UNIDOS
Estado esquina Delicias
Sub-Agentes

12,000

al contado, resto mensualidades de 290 pesos, vendo casa nueva en Carmen, la casa se puede visitar a cualquiera hora; está desocupada; construcción muy sólida y moderna.

Tratar:

Carmen 703

Carmen

UNA CUADRA AVENIDA MATTA, VENDO 6 SITIOS de 12 x 18, en $ 7,500 c|u.

GRANDES FACILIDADES

y 3 casas recién edificada todo lujo en $ 42 y 45 c|u Verlas a cualquiera hora.

Carmen 1297

P. S. N. C.

VAPORES PARA EUROPA

Vía Canal Panamá

ORIANA. . . . . 19 de Junio
"ORCOMA" . . 3 de Julio
(Viaje rápido)
ORTEGA. . . . 17 de Julio

— P. M. — Para Antofagasta, Mejillones, Iquique, Arica, Mollendo, Callao, Balboa, Cristóbal, La Habana, Coruña, Santander, La Pallice y Liverpool.

Por estos vapores se expenden boletos de segunda clase para Europa y puertos de la Costa, a precios convenientes.

VAPORES PARA NUEVA YORK

ESSEQUIBO. . . 16 de Junio
EBRO. . . . . 14 de Julio
ESSEQUIBO. . . 11 de Agosto

— P. M. — Para Antofagasta, Iquique, Arica, Mollendo, Callao, Salaverry, Payta, Balboa, Cristóbal, La Habana y Nueva York.

R. M. S. P.

SERVICIO RAPIDO DE LUJO DESDE Buenos Aires a Europa

PROXIMAS SALIDAS DE LOS AFAMADOS VAPORES "A" VIAJES RAPIDOS A LISBOA EN 18 DIAS; CHERBURGO Y SOUTHAMPTON EN 19 DIAS

AVON.. .. .. 12 de JUNIO
ALMANZORA.. .. .. .. 23 de JUNIO
ANDES.. .. .. 3 de JULIO
ASTURIAS.. .. .. 21 de JULIO
ARLANZA .. .. 4 de AGOSTO

PROXIMAS SALIDAS DE LA LINEA "D"

DEMERARA 2 de JULIO
DESNA. . . 13 de AGOSTO
DARRO.. . 16 de JULIO
DESEADO. . 30 de JULIO

VIAJES DE LLAMADA DESDE VARIOS PUNTOS DE EUROPA, SIRIA Y TURQUIA

SANTIAGO
Agustinas 1017 — Casilla 528

THE PACIFIC STEAM NAVIGATION Co.

VALPARAISO
Calle Blanco — Casilla 24 V.

SUB-AGENTES EN SANTIAGO: TRASPORTES UNIDOS, ESTADO ESQUINA ALAMEDA; VILLALONGA, AGUSTINAS N.o 817.

INFORMACIONES CABLEGRAFICAS DEL EXTERIOR

DE NUESTROS CORRESPONSALES ESPECIALES, VIA EASTERN Y ALL AMERICA CABLES INC. DE "THE UNITED PRESS". — LOS O RIGINALES DE TODOS LOS CABLEGRAMAS QUE SE INSERTAN EN ESTA SECCION, ESTAN A DISPOSICION DEL PUBLICO EN ESTA IMPRENTA

Dugan y Olivero llegaron a la Isla Martinica

Proyectan realizar hoy la etapa Port de France-Isla Trinidad

BASSE TERRE (Isla Guadalupe). 5. — Los aviadores argentinos Dugan y Olivero que descendieron en este puerto en su viaje a Fort de France, reanudaron su viaje. (U. P.)

BASSE TERRE. 5.— Los aviadores argentinos continuaron viaje con destino a Fort de France a las 3.10 de la tarde. (U. P.)

FORT DE FRANCE (Isla Martinica). 5.— Los aviadores argentinos llegaron a las 4.45 de la tarde procedentes de Basse Terre, en donde hicieron escala en su viaje desde San Juan de Puerto Rico. (U. P.)

MARTINICA, 5. (Flash). — A las cuatro cuarenta de la tarde fué avistado el hidroplano "Buenos Aires".—(U. P.)

FORT DE FRANCE 5. — Fatigados por un largo y difícil viaje, los aviadores Duggan y acompañantes se han preparado para zarpar en demanda de la isla de Trinidad, a las 6 A. M. del Domingo.

Apenas habían partido de San Juan, los aviadores se hallaron con un fuerte viento sudoeste, y una marejada que hizo temer a Duggan, quien al afrontar dificultades que iban en aumento, decidió amarizar en la isla de Guadalupe, con el objeto de aprovisionarse de combustible, a pesar del fuerte oleaje que allí predominaba. El "Buenos Aires", sin embargo, pudo amarizar bajo absoluto control. Los vientos subsistieron en el resto del viaje, llegando a estar tan malo el mar en circunstancias que si hubiese fallado el motar, habría sido imposible descender con seguridad.

Durante todo el viaje, las estaciones de radio estuvieron haciendo señales.

A la llegada a Fort de France, la población tributó a los aviadores una cordial recepción, vivándolos. Después de haber desembarcado, los aviadores fueron recibidos por el Gobernador de la isla y Alcalde de la ciudad. (U. P).

BASSETERRE, 5.— El aviador Duggan después de amarizar, se quejó amargamente de que durante todo el trayecto desde San Juan, había encontrado fuertes vientos contrarios. Agregó que aparte de ello el viaje se realizó sin dificultades de otra especie. —(United).

BASSETERRE, 5.— El aviador Duggan, se encuentra en este momento ocupado en llenar nuevamente sus estanques de combustible, teniendo la intención de dirigirse hacia la Martinique a las cinco y treinta de la tarde.— (United).

MARTINICA, 5.— El aeroplano del aviador argentino Duggan, apareció de pronto entre las nubes, la muchedumbre que lo esperaba prorumpió en aclamaciones, mientras que el aparato amarizaba correctamente en el puerto de Por-de-France.

BASSE TERRE (Isla de Guadalupe) 5.—Cuando el aviador Duggan partió a las 3.10 P. M., soplaba una ligera brisa y estaba nublado.

El Gobernador de las Islas los recibió a su llegada, dándoles la bienvenida, a la vez que, junto con la colonia italiana, les deseó un feliz viaje al partir.—(U. P.)

Se investigará si las concesiones a Gran Bretaña en Panamá

VIOLAN O NO LA DOCTRINA MONROE

WASHINGTON, 5.—Sin discusión ni incidentes, el Senado aprobó la moción presentada por Mr. Borah, por la cual se da instrucciones a los Departamentos de Estado y Guerra, en el sentido de que investiguen y den cuenta al Senado, acerca de si las concesiones adquiridas por Gran Bretaña en Panamá violan o no la Doctrina Monroe.— (U. P.)

CHINA

WU-PEI-FU HABRIA SIDO ARRESTADO POR SUS PROPIAS FUERZAS

PEKIN 5. — Una noticia que no ha podido ser confirmada, dice que elementos descontentos del propio Ejército de Wu Pei Fu, arrestaron a este general mientras se dirigía de Paoting a Pekín, con el propósito de conferenciar con el general Chang Tso Lin.

Chang Tso Lin se ha dirigido desde Mudken a Pekín. (U. P).

Abd-el-Krim fué trasladado a Fez

Pérez Caballero defiende la colaboración franco-española

MADRID, 5. — El Ministro señor Pérez Caballero, en un artículo publicado hoy, insiste en la necesidad de que los Gobiernos de España y Francia procedan de acuerdo respecto del problema de Marruecos.

Dice que la rendición de Abd-el-Krim proporciona la oportunidad de encauzar el problema en forma que no sea una pesadilla naciona,. Elogia al Gobierno por el acuerdo de enviar a París al Director de la Oficina de Marruecos, general Gómez Jordana, a fin de concertar un que no sea una pesadilla nacional. nes que se necesitan mutuamente.

Termina diciendo el señor Pérez Caballero, que la concordancia hispano-francesa es indispensable para el desarrollo de los intereses de España en Europa, Africa y América. — (U. P.).

FEZ, 5. — El traslado de Abd-el-Krim desde Taza a Fez, que no se esperaba fuese hecho sino hasta la mañana de hoy, se efectuó en forma destinada a evitar las manifestaciones de que pudiera hacérsele objeto durante tl trayecto.

El secreto alrededor del viaje fué extremado, y aún se anunció de antemano varias supuestas residencias, mientras permanezca en Fez, con el objeto de causar confusión acerca del sitio al que sería finalmente conducido.

A media noche, despertó un oficial francés, y ordenó que se preparara un sitio y los muebles de una casa ocupada generalmente por un oficial que se encuentra actualmente en vacaciones.

Como a las cinco de la mañana, llegaron dos automóviles al borde de la ciudad nativa que dormía. Ocupaban los automóviles tres individuos vestidos con ropas café y blanca de los rifeños. Descendieron del auto Abd-el-Krim, su cuñado y Boujibar, el hombre de confianza de Abd-el-Krim, y entraron a la casa del oficial francés, escoltados, rechinando tras ellos el portón de fierro. Mientras tanto, tres marineros franceses rodearon la casa, resguardándola e impidiendo que Abd-el-Krim se comunicara con nadie. — (U. P.)

Más de 60 prisioneros llegaro a Melilla

MELILLA, 5. — Procedente Tazza llegaron 60 prisioneros y rias mujeres y niños. En Ta los prisioneros fueron objeto grandes atenciones y despedi con diversos honores. Al pa por Zeluan y Monte Arruit los ve cinos les hicieron obsequios y l aclamaron. En Melilla fueron r cibidos por las autoridades gran multitud.

La anciana Josefa Méndez esperaba a un hijo y una tuvo conocimiento de que habían muerto en el cautiverio

Mañana llegarán los demás sioneros que se encontr poder de Abd-el-Krim.—(U. P.)

Abd-el-Krim ha sido traslada a Fez

FEZ, 5. — Durante la noche trasladado Abd-el Krim, desde za a esta ciudad. Dicho tra se efectuó en secreto y sin incidente. — (U. P.).

GRAN BRETAÑA

Varios diplomáticos se dirigen a Ginebra

LONDRES, 5. — Sir Austen Chamberlain y varios funcionarios del Ministerio de Relaciones Exteriores, partieron en viaje a Ginebra, para asistir a la reunión que celebrará el Lunes el Consejo de la Liga de las Naciones.—(U. P.).

Comentarios a las concesiones británicas en Panamá

LONDRES 5. — El Mayor Whitnee, Secretario de la Corporación de Panamá, comentando la moción presentada por él senador Borah, solicitando una investigación acerca de la concesión hecha a un Sindicato Británico en Panamá, declaró lo siguiente:

"Nosotros no estamos interesados en el caucho; sino, solamente, en los minerales y especialmente en oro. Nuestra concesión, que tiene algo más de 4,000 millas cuadradas, no lleva envuelto carácter político o militar de ninguna especie. La ansiedad causada en Washington se debe a malas informaciones." (U. P).

El conflicto de las minas de carbón

HA TENIDO UN EFECTO DISGREGANTE EN EL PARTIDO LIBERAL

MANCHESTER, 5. — El ex-Primer Ministro británico, Mr. Lloyd George, en un discurso pronunciado en el Reform Club, manifestó que el conflicto de las minas de carbón había tenido, temporalmente, un efecto disgregante sobre el Partido Liberal; pero que otros partidos también habían quedado divididos y sobrevivían a la división. Agregó que si algunas diferencias pudiesen tolerarse sobre la forma en que debía solucionarse la huelga, ellas debían mantenerse dentro del partido.

Más adelante dijo: "No tengo la menor intención de aceptar mi exclusión del Partido Liberal; no veo tampoco signo alguno de que se me saque de su dirección en la Cámara de los Comunes".

Lloyd George declaró que había sido excluído del Consejo del Partido Liberal sin que se le diera una oportunidad de hablar en su defensa. Y ridiculizó la acusación de "instabilidad", la cual podría hacerse contra cualquiera persona activa. Entre otras cosas, dijo: "Yo solamente conseguí que se aprobase el "Home Rule", y ello mediante el sacrificio de mi cargo de Primer Ministro del Reino".— (United).

Los mineros tomarán en cuenta las proposiciones de los patrones

LONDRES, 5.— Los mineros del carbón han enviado una carta a los propietarios de las minas prometiendo tomar en cuenta la proposición hecha por las patrones para que se reanuden las negociaciones tendientes a terminar la huelga.

El señor Cook, uno de los dirigentes de los mineros, a su regreso de Bruselas, hizo declaraciones reiterando a los mineros que no acepten ninguna reducción en los salarios, agregando: "Nosotros nos preparamos para una lucha larga, aunque en realidad estamos dispuestos a la paz". — (United).

POLONIA

SE PROCLAMO EL ESTADO DE EMERGENCIA EN POSEN Y POMERELEN

VARSOVIA, 5.—El diario "Kurjer Warsawski" publica un reportaje hecho al Premier interino señor Bartel, quien hizo las siguientes declaraciones:

"La proclamación del estado de sitio fué dictada a pedido del Gobernador de Posen, señor Wachowiak, quien comunicó que los chauvinistas alemanes de Posen y Pomerelen tramaban un complot contra el Estado polaco".

Entre las disposiciones relativas al estado de emergencia, figura la orden de cubre-fuego a las 9 de la noche y la autorización para confiscar diarios extranjeros. — (U. P.).

VARSOVIA 5. — **Explicando el por qué de la insistencia y boycott de los socialistas a la ceremonia del juramento del nuevo Presidente,** que tuvo lugar el Viernes, se dice que los socialistas han considerado que la actitud de Pilsudski y Mosciski, al efectuar el juramento en el Palacio Real en vez del Parlamento, constituye un desaire para éste último. (U. P).

BELGICA

Se creará una Caja de Amortización para la deuda pública

BRUSELAS, 5. — El Senado, por unanimidad, acordó la creación de una Caja de Amortización para la deuda pública, como también nuevos impuestos por valor de 1.500 millones de francos. — (U. P.)

INFORMACIONES COMERCIALES, POR CABLE

CAMBIOS

NUEVA YORK 5. — Hoy se cotizaron los siguientes cambios:

Inglaterra, 4.86 1|4 dólares por libra.

Francia, 3.07 centavos oro por franco.

Italia, 3.77 1|4 centavos oro por lira.

Bélgica, 3.08 1|2 centavos oro por franco.

Suiza, 19.35 1|2 centavos oro por franco.

Alemania, 23.81 centavos oro por marco oro.

España, 15.09 centavos oro por peseta.

Yugoeslavia, 1.76 1|2 centavos oro por dinar.

Argentina, 40.37 centavos oro por peso.

Chile, 12.15 centavos oro por peso.

Japón, 46.94 centavos oro por yen.

Perú, 30.63 centavos oro por sol.

Brasil, 15.25 centavos oro por 1,000 reis.

Suecia, 26.76 centavos oro por corona.

Noruega, 22.00 centavos oro por corona.

Dinamarca, 26.42 centavos oro por corona.

Austria, 0.14 1|8 centavos oro por chelín austriaco. (U. P).

ALGODON

NUEVA YORK 5. — Se fijaron los siguientes precios del algodón, para entrega en las fechas que se indican:

Julio, 12.80 centavos oro por libra.

Octubre, 17.48 centavos oro por libra.

Diciembre, 17.42 centavos oro por libra.

Enero, 17.36 centavos oro por libra.

Marzo, 17.34 centavos oro por libra.

Mayo, no hubo cotización para entregas en esta fecha. (U. P).

CARNE DE CERDO

CHICAGO 5. — Precio de la carne de cerdo: las 100 libras para entrega en Julio, 18.05 dólares. (U. P).

LA LIBRA ESTERLINA

LONDRES 5. El valor de la libra esterlina en monedas extranjeras, se cotizó hoy como sigue:

Estados Unidos, 4.86 21|32 dólares.

Francia, 157 3|8 francos.

Bélgica, 155 3|4 francos.

Alemania, 20.44 marcos oro.

Finlandia, 193 3|16 marcos.

Austria, 34.44 1|2 chelines austriacos.

Holanda, 12.10 3|4 florines.

Italia, 128 3|8 liras.

Suiza, 25.12 francos.

Suecia, 18.17 1|2 coronas.

Noruega, 22.07 1|2 coronas.

Dinamarca, 18.40 1|2 coronas.

España, 32.13 pesetas.

El yen se cotizó a 33 7|32 peniques, el peso oro argentino, a 45 1|4; la libra sobre Praga, a 164 1|4, y el escudo portugués a 2 17|32. (U. P).

VALORES SALITREROS

LONDRES, 5. — Hoy se cotizaron como sigue los valores salitreros que se indican:

Angela Nitrate Co., 30.

Alianza Nitrate Co., 250.

New Pacha Jazpampa Nitrate Co., 15.

New Tamarugal Nitrate Co., 50

Pan de Azúcar Nitrate Co., 30.

Rosario Nitrate Co., 20.

Salar del Carmen Nitrate Co., 32 1|2.

Santa Catalina Nitrate Co., 25.

Tarapacá and Tocopilla Co., 9 3|4

London Nitrate and Railway Co., 45.

Aguas Blancas Nitrate Co., 4 1|2

Anglo-Chilian Nitrate Co., no se cotizó.

Lautaro Nitrate Co., 95.

Liverpool Nitrate Co., 37.

Santiago Nitrate Co., 30.

Nota.—Las acciones de la Compañía Aguas Blancas corresponden a una nueva emisión.—(U. P.)

ESTAÑO Y COBRE

NUEVA YORK 5. — Se fijaron los siguientes precios de metales, para pago al contado:

Estaño, 58.75 centavos oro por libra.

Cobre, 13.80 1|4 centavos oro por libra. (U. P).

ACCIONES

NUEVA YORK 5. — Hoy se cotizaron los títulos que se indican, a los siguientes precios:

American Metal Co., no varió la cotización de ayer.

American Smelting Co., 122 1|2.

American Woollen, 21 5|8.

Ferrocarril Atchinson de Santa Fe, 135 1|2.

American Telephone y Telegraph 149 1|4.

Anaconda Copper Co., 46.84.

Allis Chalmers, 40 3|4.

Bethleem Steel, 40 3|4.

Chile Copper, 32 1|2.

Cerro de Pasco, 64 1|2.

Continental Oil, 20 1|2.

Central Leather, no varió la cotización de ayer.

Dupont de Nemours, 217.

Dodge Brothers, 26 1|2.

Great Western Sugar, 96 1|4.

General Electric, 323.

Hudson Motors, 66.

International Petroleum Co., 33 7|8.

International Cement, 54 1|2.

International Harvester Co., 118 1|4.

General Motors 129 7|8.

Kenecott Copper, 52 1|2.

Missouri Pacific Railway Co., 34 1|4.

Southern Pacific Railway Co., 148 3|4.

Sutedebaker, 51 1|2.

Union Pacific Railway Co., 148 3|4.

U. S. Rubber Co., 68 1|4.

General Asphalt Co., 68 1|4.

U. S. Steel Co., 126 1|2. (U. P).

CEREALES

CHICAGO 5. — Se cotizaron los siguientes precios de granos, por bushel:

Trigo: Para entrega en Julio, 1.41 1|4; para entrega en Setiembre, 1.35 3|8.

Maíz: Para entrega en Julio, 0.72 5|8; para entrega en Setiembre, 0.77 3|8.

Avena: Para entrega en Julio, 0.40 7|8; para entrega en Setiembre, 0.41 3|4. (U. P).

GANADO EN PIE

CHICAGO 5. — Hoy no variaron los precios de animales en pie, con respecto a los de ayer. (U. P).

SUIZA

Rusia participará en la Conferencia de Navegación Interna

GINEBRA, 5.—La comisión del Opio postergó hasta 1927 la proposición presentada oficialmente por el señor Arthur Wood, para que se convoque, por intermedio de la Liga, a una Conferencia Internacional de autoridades policiales y fabricantes de drogas, con el fin de suprimir el tráfico ilícito de dicho artículo.

El Comisario de Relaciones de los Soviets, M. Tchitcherin, notificó a la Liga dando cuenta de que los Soviets participarán en la Conferencia sobre Navegación Interna que se inaugurará el Lunes próximo en París.—(U. P.)

DINAMARCA

Herschend completó el aéreo

COPENHAGUE, 5.— El del Ejército danés, teniente chend, llegó a esta ciudad pletando su raid Copen Rangoon-Copenhague.— (U

LEMBERG, 5. — Ha llegado esta ciudad el aviador dinamar teniente Herschend, en vuelo Constantinopla, cubriendo la tancia, de 687 millas, en ras.

El teniente Herschend se desde sta a Copenhague, a terminar su raid desde Ban —(U. P.).

PIERROT
REGIA PRESENTACION
SUPREMA CALIDAD
14 CIGARRILLOS 30 CTVS

ITALIA

Titcherin no irá a Roma

ROMA, 5. — El Ministro de Relaciones Exteriores del Soviet, ha desmentido la noticia, que últimamente ha circulado, sobre una visita del señor Titcherin a esta capital. — (U. P.).

El exterminio de la Mafia

ROMA 5. — Ochocientos carabineros y varios contingentes de la milicia, efectuaron un raid durante toda la noche, en todo el distrito de Bagherie, con el fin de limpiarla de miembros de la "Mafia". Arrestaron a 300 personas, de las cuales pertenecían 125 a la sola ciudad de Bagherie. Se secuestraron grandes cantidades de armas y municiones, habiendo entre los detenidos, muchos que están catalogados como criminales. (U. P).

PORTUGAL

El general Gomes Costa entrará hoy a Lisboa

LISBOA 5. — El Gobierno dictó un decreto disolviendo el Parlamento.

El general Gomes Costa, jefe de la revolución, entrará triunfalmente el Domingo a Lisboa, a la cabeza de 15,000 hombres. (U. P).

Se decretó la disolución del Parlamento

LISBOA, 5.—Hoy fué decretada la disolución del Parlamento. — (U. P.)

EL PARLAMENTO HA SIDO DISUELTO

LISBOA, 5. — El Gobierno decretará hoy la disolución del Parlamento.

Se anuncia que el comandante Jaime Afreixo aceptará la cartera de Marina, que le ha sido ofrecida últimamente. El señor Severo Cunha ha sido nombrado Ministro de Comercio. — (U. P.).

FRANCIA

Medidas del Gobierno para contrarrestar la baja del franco

PARIS, 5.— El señor Briand, Presidente del Consejo de Ministros conferenció largamente con el señor Peret y el señor Robineaux, Director del Banco de Francia, sobre las nuevas medidas que será necesario adoptar para contrarrestar la actual baja del franco.

Se dice autorizadamente que el Gobierno nuevamente encuentra dificultad en obtener la cooperación del Banco de Francia, pero que sus miembros se encuentran decididos a que el señor Robineaux coopere con el Gobierno. —(United).

RUSIA

Litvinoff ha llegado a Moscú

BERLIN, 5. — Informaciones recibidas de Moscú, anuncian que ha llegado a esa, el Comisario del Soviet, señor Litvinoff. — (U. P.).

ALEMANIA

Se habla de la posible revisión del Plan Dawes

BERLIN, 5. — Extraoficialmente se dice que el Sub-Secretario del Departamento del Tesoro de los Estados Unidos, Mr. Winston, y el Director de la Reserva Federal, Mr. Benjamín Strong, llegarán a Berlín a mediados de Julio, "con el fin de discutir la revisión inmediata del Plan Dawes".—(U. P.)

Inundaciones en Wurtemberg

BERLIN, 5. — Las inundaciones que se han producido en Wurtemberg han producido tres muertes y muchos heridos. Los servicios ferroviarios se encuentran parcialmente suspendidos. Los habitantes de Biebrorach han huído de sus casas.—(U. P.)

BERLIN, 5.— Comunican de Friedrichsbrafen, que las inundaciones de toda la región del Wurtemberg, han alcanzado los talleres de Zeppelin y la fábrica de motores de Maybach causando grandes perjuicios materiales.

Una represa reventó bajo la presión del agua en las cercanías de Ravensburg, viéndose los habitantes obligados a emprender una precipitada fuga abandonando todas sus propiedades.

El salvataje ha sido extremadamente difícil, debido a la rapidez con que se produjo la catástrofe.— (United).

BERLIN, 5. — A consecuencias de las inundaciones producidas en Wurtenberg, ha quedado destruído un dique, ubicado cerca de Ravensburg. Los habitantes huyeron, abandonando sus viviendas. — (U. P.).

114 sacerdotes católicos se dirigen a Chicago

BERLIN, 5. — Comunicaciones procedentes de Bremen anuncian que 114 sacerdotes católicos se han dirigido a Chicago, con el objeto de asistir al Congreso Eucarístico.—(U. P.)

BERLIN 5. — **La policía clausuró 55 clubs nocturnos,** debido a que en ellos se expendía licores ilícitamente. (U. P).

ESPAÑA

Se refunden los organismos directivos de las Exposiciones de Sevilla y Barcelona

MADRID, 5. — Se ha publicado un decreto por el cual se refunden los organismos dirigentes de la Exposición de Sevilla y de la de Barcelona.

A este efecto, se crea un Consejo Superior directivo que se ocupará de la fecha de apertura y clausura de las sesiones, impulsará los trabajos de propaganda y de información y se mantendrá en relación con los expositores extranjeros para no demorar la apertura de los certámenes. — (U. P.).

MADRID, 5. — **Se ha intentado realizar un robo en el escaparate en que se exhiben los obsequios que recibió el comandante Franco con motivo del raid efectuado en el "Plus Ultra".**

Los rateros rayaron con diamante un cristal del escaparate; pero la policía descubrió la maniobra y evitó el robo.—(U. P.)

Vigo se prepara para recibir al príncipe de Asturias

MADRID, 5. — En la Alcaldía de Vigo, se reunieron todas las fuerzas vivas de la ciudad, con el objeto de acordar los festejos y manifestaciones que se tributarán al Príncipe de Asturias, a su llegada a Vigo en el mes de Julio, desde donde se dirigirá a San Juan de Compostela para hacer una ofrenda al Apóstol.

En dicha reunión, se nombró una comisión encargada de la organización de los festejos, entre los cuales se acordó incluir una velada artística literaria, campeonatos de foot-ball y una regatas en la que se disputará la "Copa Rey", que ya ha sido donada.

El Presidente del Casino de Vigo, regresó a esa ciudad después de su viaje a Madrid, donde vino a gestionar ante el Rey y Gobierno el permiso para la asistencia del Príncipe a los festejos que organizará el Casino.—(U. P.)

La Fiesta de las Flores Madrid

MADRID, 5. — En el día hoy fué celebrada la Fiesta de Flores, hecho que dió ocasi un paseo del Rey, la Reina hijitas las Infantas Victoria Cristina, por toda la població rante el cual repartieron regalos.

A mediodía se llevó a cab Palacio un almuerzo en hon los marinos alemanes. — (U.

Informe sobre el Congreso americano de Periodistas

MADRID, 5. — El Encar de Negocios de España en hington, ha enviado una relación sobre el desarrollo Congreso Panamericano de distas, celebrado en esa cap En esta información, el Enca de Negocios ha transmitido texto íntegro del discurso pro ciado por el Presidente Coolid (U. P.)

BARCELONA, 5.—Ha falle a la edad de 72 años, el bacteriólogo, Ramón Turró.— P.).

Muy Importante

¿Qué es Jabón Flores de Pravia?

éste es el más puro y el más delicioso de todos los jabones del mundo, úselo usted siempre, pues su continuo uso le da a la piel un brillo y vigor y la

CREMA FLORES DE PRAVIA

es indispensable para embellecer el cutis y dejarlo aterciopelado. Señoritas y caballeros deben usar esta crema para masajes faciales y se verá muy pronto el rico resultado.

Conviene a Ud. imponerse de esto:

—:—LE OFRECEMOS—:—
COCHES-CUNAS de mimbre, para guaguas, desde $ 380, moneda legal.
COCHES PLEGABLES para guaguas, desde $ 440, moneda legal.
AMOBLADOS "CHESTERFIELD", en cuero marroquí, cretonas y brocato.
LINOLEUMS para pisos y escalas.
CARRITOS para té.
MESAS, para Bridge.
ALFOMBRAS inglesas "Axminster" y "Wilton".
PISOS "Dewsley" y "Aurudel", pisos de cuero de Angora.
FELPUDOS de varias clases.
SILLONES "Morris"., etc., etc.
DEPARTAMENTO ESPECIAL
MORRISON & Co.
AHUMADA 65. —:— SANTIAGO

Reyes Princesas y Payaso

SASTRERIA CARDONE Hnos. Ltda.

Realizamos toda nuestra existencia de Sobretodos Trinacria a precios nunca vistos. Todo el mundo acudid a esta gran ocasión.

HAY DESDE $ 150 HASTA $ 300

ALAMEDA 983 a 987 casi esq. Ahumada

INFORMACIONES CABLEGRAFICAS DEL EXTERIOR

DE NUESTROS CORRESPONSALES ESPECIALES, VIA EASTERN Y ALL AMERICA CABLES INC. DE "THE UNITED PRESS". — LOS ORIGINALES DE TODOS LOS CABLEGRAMAS QUE SE INSERTAN EN ESTA SECCION, ESTAN A DISPOSICION DEL PUBLICO EN ESTA IMPRENTA

CHILE INSISTIRIA EN EL PLEBISCITO; NO OBSTANTE ACEPTARIA UN ARREGLO A BASE DE LA DIVISION TERRITORIAL

Según informaciones de Washington, las modalidades de esta fórmula serían las que estudian las Cancillerías

MAÑANA EL GOBIERNO CONSIDERARA LA RESPUESTA QUE DEBE DAR A LAS INSINUACIONES ULTIMAS DE Mr. KELLOGG

Cuál sería la fórmula que ha encontrado acogida favorable. — La Comisión Plebiscitaria se reunió ayer, no adoptando resoluciones.

De un extremo a otro del país la atención pública está sin duda concentrada en la acogida que nuestro Gobierno dispensará a las últimas insinuaciones formuladas por el Departamento de Estado del Gobierno de los Estados Unidos para solucionar por la vía de los buenos oficios el viejo problema de Tacna y Arica.

Durante el día de ayer en los círculos diplomáticos, políticos, sociales y de todo orden, no se comentaba otra cosa que la situación internacional, las negociaciones de los buenos oficios y las últimas fórmulas propuestas por el Secretario, Mr. Kellogg.

Como se sabe, la proposición o proposiciones insinuadas anteayer por el Secretario del Departamento de Estado, son el fruto de detenidos estudios de la Cancillería norteamericana después de las últimas comunicaciones enviadas sobre este particular por los Gobiernos de Santiago y Lima.

No ha habido presión americana

Informaciones llegadas ayer a la Cancillería hacen saber que en Washington se desautorizan en absoluto los rumores que venían circulando en Santiago, en el sentido de que el Gobierno norteamericano habría ejercido presión sobre Chile para obligarlo a aceptar una solución extra plebiscitaria del litigio del Pacífico, y alguna fórmula precisa de avenimiento.

Según estas informaciones, ante el árbitro, Chile se habría limitado a reiterar su orientación de solución del problema del Norte por medio del plebiscito, habiendo declarado también que aceptaría una solución a base de la fórmula de la partija, cuyas modalidades se estarían actualmente estudiando entre las Cancillerías.

Cuál de las fórmulas de Mr. Kellogg es la que nuestro Gobierno consideraría más viable

En nuestra edición de ayer anunciamos que la fórmula insinuada por el Departamento de Estado era la de conceder un "corredor" a Bolivia. Esta fórmula que fué adelantada por "La Nación" hace tres días, como una de las que insinuaría el Mediador, es en el fondo la llamada de "tripartita" y sobre la cual se habían ya hecho gestiones entre las Cancillerías de Santiago, Lima y Washington.

Tacna para el Perú, diez kilómetros para Bolivia y Arica para Chile

El Sub-Secretario de Relaciones Exteriores, señor Miguel L. Rocuant, nos manifestó ayer que la fórmula que nuestro Gobierno consideraría, y sobre la cual se contestaría al Departamento de Estado de Washington, es la siguiente:

Tacna con sus límites actuales para el Perú; un "corredor" de 5 kilómetros a cada lado del Ferrocarril de Arica a La Paz, para Bolivia; y para Chile el departamento y puerto de Arica. A Bolivia se le concedería un puerto en la misma bahía de Arica, ubicado dentro del radio de los cinco kilómetros. Chile quedaría siempre en posesión del Morro.

El Ferrocarril de Arica a La Paz sería internacionalizado.

Bolivia pagaría a Chile las obras instaladas en el territorio que se le concederá.

Bolivia no tomará parte en las negociaciones

Nos declaró también el Sub-Secretario de Relaciones Exteriores, que, considerándose el punto de vista chileno sobre la cuestión, en las discusiones que se sucederían para llegar a un arreglo a base de esta fórmula, Bolivia no tomará parte.

Así, sólo Chile y el Perú tendrían intervención en las negociaciones.

Una reunión entre el Presidente y los Ministros

En la tarde de ayer, según fuimos informados, se verificó en la casa del Canciller una reunión entre el Presidente de la República y los Ministros de Estado, en la cual se consideró extensamente las insinuaciones últimas del Secretario Kellogg.

En esta reunión se habría nuevamente dado cuenta de las comunicaciones enviadas por nuestro Embajador en los Estados Unidos relacionadas con las fórmulas de Mr. Kellogg.

En el Gobierno habría ambiente favorable para aceptar la fórmula del "corredor"

Por informaciones que hemos logrado obtener en los diversos círculos, después de conversar con personas que tienen ingerencia en las negociaciones internacionales, podemos informar a nuestros lectores que la fórmula del "corredor" habría sido favorablemente acogida por el Gobierno, y aunque habría atmósfera propicia para aceptarla.

"La dificultad estaría en la elección del corredor"

DIJO EL MINISTRO SEÑOR SILVA SOMARRIVA

En los momentos que ayer se retiraba de la Moneda el Ministro de Hacienda, señor Silva Somarriva, acompañado del Sub-Secretario de Relaciones, señor Miguel L. Rocuant, y mientras conversaban de la situación internacional, refiriéndose el señor Ministro a la citada fórmula Kellogg, dijo:

"La dificultad sólo estaría en la elección del "corredor" que se dará a Bolivia."

La respuesta que a estas palabras dió el Sub-Secretario de Relaciones, no alcanzó a llegar a nuestros oídos...

En una reunión que se celebrará mañana en la Presidencia

SE CONSIDERARA LA RESPUESTA A Mr. KELLOGG

En los círculos autorizados se tiene entendido que el Gobierno, posiblemente en la reunión celebrada ayer, adoptó un acuerdo relacionado con la fórmula del "corredor". Aun cuando este acuerdo no trascendió, se estima que él sería en sentido favorable a la proposición, acordando también convocar a una reunión a los presidentes de partidos del Senado y de la Cámara y de las Comisiones de Relaciones del Congreso, donde se considera la respuesta que se dará al Secretario del Departamento de Estado.

Ayer mismo se repartieron las invitaciones enviadas por el Presidente de la República a las personas que tomarán parte en esta reunión.

A la reunión, que se celebrará mañana, a las 4 de la tarde, en la Presidencia, concurrirán S. E. el Presidente de la República, los Ministros de Estado, los presidentes del Senado y de la Cámara de Diputados, los presidentes de las Comisiones de Relaciones Exteriores de ambas ramas del Congreso y los presidentes de todos los partidos políticos.

Mañana mismo o el Martes se contestará al mediador Kellogg

Fuimos informados que inmediatamente después de conocerse el veredicto de la asamblea de mañana, el Gobierno contestará al Mediador Kellogg, sobre sus fórmulas.

Así, según se estimaba ayer en la Cancillería, la respuesto a Mr. Kellogg, será enviada en las últimas horas de mañana o el Martes.

El Presidente de la República trabajó todo el día de ayer en la cuestión internacional

Desde las primeras horas de la mañana de ayer, el Presidente de la República, Excmo. señor Figueroa, trabajó en los asuntos relacionados con la cuestión internacional.

En la mañana, poco antes de mediodía, en compañía del Sub-Secretario de Relaciones Exteriores, se impuso detenidamente de las comunicaciones del Embajador Cruchaga, relacionadas con la proposición de Mr. Kellogg.

Momentos más tarde, en compañía del Ministro señor Huidobro y del Sub-Secretario de Relaciones, redactó una extensa comunicación dirigida al Embajador en los Estados Unidos. No nos fué posible establecer lo que en esta comunicación se decía al señor Cruchaga Tocornal, sin embargo se tiene entendido que en dicha comunicación se enviaban instrucciones al Embajador relacionadas con la fórmula de "corredor" a Bolivia.

En la tarde, S. E. conferenció con numerosos parlamentarios, con quienes mantuvo en su casa detenidas entrevistas.

¿Aceptará Bolivia su no intervención en las negociaciones?

Esta es la pregunta que se hacía ayer en los círculos donde se conoció en detalle la fórmula de Mr. Kellogg que, como decimos, considerando el punto de vista chileno, consulta la no intervención de Bolivia en las negociaciones que se deriven de la proposición del "corredor".

En la fórmula, como se ve, se declara que Bolivia deberá pagar a Chile las obras instaladas en el territorio que se le concederá. Ahora bien, ¿consentirá Bolivia en este pago acordado en negociaciones en que no tomó parte?

En la fórmula nada se dice si el territorio será desmilitarizado

Según nos lo informó el Sub-Secretario de Relaciones Exteriores, la fórmula Kellogg, a que hacemos referencia, nada dice si el territorio en disputa, en caso de llegarse a un acuerdo, será o no desmilitarizado.

Sobre este particular nos manifestó el señor Rocuant, que el asunto sería materia de discusiones y acuerdos posteriores, llegado el caso de que la fórmula de Mr. Kellogg fuera aceptada en principio por los Gobiernos chileno y peruano.

Igual cosa se haría, con la ubicación que tendría el puerto que Bolivia instalaría en la bahía de Arica.

La salud del Canciller Mathieu

El Ministro de Relaciones Exteriores, señor don Beltrán Mathieu, ha continuado en el mismo estado de salud.

Como se sabe, contrariamente a lo que han informado algunos diarios, el señor Mathieu no ha renunciado a su cargo, habiendo sólo pedido a sus colegas de Gabinete, señores Maximiliano Ibáñez y Alamiro Huidobro, lo subroguen en el cargo mientras dura su imposibilidad material para atender los negocios internacionales.

LAS INSTRUCCIONES QUE EL CANCILLER SEÑOR MATHIEU ENVIO EN EL MES DE ABRIL A NUESTRO EMBAJADOR EN WASHINGTON

PARA QUE SE TUVIERAN PRESENTES EN LA GESTION DE LOS "BUENOS OFICIOS"

BUENOS AIRES 5. — "La Prensa" publica hoy un telegrama especial, de Washington, que contiene el texto de las instrucciones que el Canciller Mathieu envió al Embajador de Chile en Washington, señor Cruchaga, en Abril de 1926.

En estas instrucciones, el Canciller dice el señor Cruchaga que cree oportuno avanzarle ciertas ideas que debe tener presente en las conferencias que se suscitarán en la gestión de los "buenos oficios".

1.o — Aunque no afecte al fondo de las proposiciones que someta a la consideración del Secretario del Departamento de Estado, la cuestión de la suspensión del proceso plebiscitario reviste una enorme importancia para Chile. Perú no puede pedir esta suspensión como punto previo, en vista de la Cláusula III contenida en el Memorandum de Abril 2. Los "buenos oficios" no son para frustrar el plebiscito.

Después de producido acuerdo sobre algunas bases, se procedería, entonces, a la suspensión. Aprobándose algún acuerdo, el proceso plebiscitario habría estado suspendido desde el 14 de Abril, y no se volvería a proseguir. En caso contrario, el proceso plebiscitario, continuaría en el estado en que se hallaba el 14 de Abril, sin necesitar para ello declaración alguna.

"Si hemos aceptado la suspensión, ha sido para facilitar a Kellogg el noble propósito de presentar a los dos países una solución que considera mejor encaminada para el restablecimiento de la armonía, que el Plebiscito; pero no queremos concurrir con aquello que pudiera importar la esterilidad de los buenos oficios y el abandono virtual del Plebiscito".

Con ello se produciría el fracaso del arbitraje y la dificisil situación que traería por consecuencia este último.

2.o Según el telegrama 68, Kellogg le habría dicho que tendría que hacer gestiones, no viendo otras que la división o neutralización. La neutralización presenta más inconvenientes que ventajas. La palabra neutralización es simple y hasta una atrayente idea compleja, más todavía, son realizaciones de un funcionamiento que tratándose de un pequeño territorio como Andorra, sus dificultades no serían serias; pero lo sería incluyendo un puerto de la importancia actual y futura de Arica. ¿Quién sería el Jefe del Estado? ¿Peruano? ¿Chileno? ¿Boliviano? El plan de neutralización tendría que ser elaboradísimo para considerarlo libre de sorpresas en su aplicación práctica.

"Si el propósito es poner fin al actual conflicto, no sería discreto preparando otro para el futuro. Pienso que no convendría auspiciar esta idea, valiendo más que Kellogg la descartara como solución visible.

"3.o La división presenta menos inconvenientes, por el hecho de que en la actual delimitación queda dentro del departamento de Arica el ferrocarril a Bolivia, que necesitamos íntegramente para facilitar un arreglo que nos proponemos negociar independientemente con Bolivia. Un inconveniente sería la condición económica de Tacna, aislada aduaneramente de Arica; pero se adoptaría la Aduana libre para Tacna, considerando ésta como la única solución viable.

"4.o No desearíamos que el sacrificio resultara estéril, y atribuímos enorme importancia a una sincera reconciliación, a fin de que el arreglo contenga los elementos necesarios para establecer: el restablecimiento de las relaciones diplomáticas; un acuerdo para la celebración de un Tratado de Comercio Libre y puertos libres y otras convenciones con el mismo propósito. Creo que hay mucho de ficticio en los sentimientos de enemistad reflejados por la prensa y a veces por el Gobierno." —(U. P.)

EN LA REUNION DE LA COMISION PLEBISCITARIA NO SE LLEGO A NINGUN ACUERDO

Se reune la Comisión Plebiscitaria

ARICA, 5.—A las 4 P. M., se reunió la Comisión Plebiscitaria, con asistencia de los señores Lassiter, Kreger, Brown, Flourny, Edwards, Gallardo, Maira, Freire y Forero.

La propuesta manifestación pública a realizarse en las inmediaciones del cuartel del Regimiento Velásquez, no tuvo lugar. Cerca de ese sitio, resguardaba el orden una patrulla de diez policiales montados.—(U. P.)

Nerviosidad en Arica

ARICA, 5.—A una hora de la sesión decisiva de la Comisión Plebiscitaria, predomina en todo Arica un ambiente de general tensión y nerviosidad, habiéndose repartido volantes en todas partes, solicitando que los chilenos asistan a las cuatro de la tarde al cuartel del Regimiento Velásquez, a las voces de "Viva Chile", "Viva Edwards" y también "¿Hasta cuándo se burlan nuestros derechos?"

El corresponsal de la United Press tiene entendido que el señor Edwards apoyará su moción solicitando que se fije la fecha de la elección, con un discurso en que pasará revista a todas las razones de carácter legal sobre las cuales se basa Chile para pedir que se fije la fecha de la elección, y también, presentando, en términos moderados, los puntos de vistas chilenos sobre la situación actual.

Circulan en ésta rumores acerca de que el General Lassiter tiene instrucciones de trascendental importancia; pero hasta este momento dichas informaciones no ha sido posible de ser confirmadas oficialmente.—(U. P.)

No se llegó a ningún acuerdo

ARICA, 5.—(Flash).—En la sesión de la Comisión Plebiscitaria no se llegó a acuerdo alguno de carácter decisivo con respecto a la moción presentada por el señor Edwards para que se fijara la fecha del plebiscito.

En la sesión de esta tarde, habló el General Lassiter.

La Comisión volverá a reunirse el Miércoles.—(U. P.)

Comunicado de la Comisión Plebiscitaria

ARICA 5. — La Comisión Plebiscitaria después de su reunión entregó el siguiente comunicado:

"La reunión de la Comisión Plebiscitaria realizada hoy a pedido del delegado chileno, tenía por objeto, discutir la moción introducida por el señor Edwards en la 33.a reunión de la Comisión, para que se fijara la fecha en que debe realizarse la votación plebiscitaria. A las 5.40 de la tarde después de la exposición de la resolución hecha por el miembro chileno y de algunas breves observaciones del presidente, se levantó la sesión hasta el Miércoles 9 de Junio a las 4 P. M., día en que se continuará discutiendo la moción chilena. — (United).

La actitud de los norteamericanos se debería a instrucciones de Washington

ARICA 5. — La sesión de hoy de la Comisión Plebiscitaria no dió oportunidad para que los norteamericanos dieran a conocer su punto de vista, ni tampoco llegó a votarse la moción del señor Edwards, pidiendo que se fijara la fecha de la elección. Por consiguiente, la crisis que antes se había considerado inminente, fué postergada.

Al presentar los informes del Comité, de Reclamaciones, el general Lassiter habló brevemente, informe que se tiene entendido es voluminoso y tiene relación tanto con los incidentes materiales acaecidos en la provincia, como con los supuestos casos de deportación. Hasta donde puede vislumbrarse, las indicaciones del general Lassiter no afectaron las conclusiones principales presentadas ante la Comisión.

Se ha anunciado que el señor Edwards apoyó su moción para fijar la fecha de la elección, con un largo análisis de todo el proceso plebiscitario, en el cual sostuvo que Chile había cumplido enteramente con los pre-requisitos señalados en la moción del general Pershing. También recordó a la Comisión el señor Edwards, que el Comité encargado de la reducción de las fuerzas militares, de carabineros y de policía, había informado oficialmente diciendo que había cumblido con su labor, y que la Comisión nunca había notificado a los chilenos de no haber cumplido alguno otro de los pre-requisitos, ni que tampoco jamás le había hecho insinuaciones al respecto.

Tomando en cuenta el hecho de que se necesitaba tiempo suficiente para el estudio de los puntos de vista legales, y de los informes presentados hoy, la reunión fué postergada, después de dos horas de discusiones, hasta el Miércoles por la tarde.

Aún cuando no se llevó a cabo la demostración pública chilena, antes de la reunión, como se había anunciado, cerca de 200 chilenos se fueron juntando poco a poco, durante la sesión, y vivaron a Edwards y otros funcionarios chilenos, a la salida de éstos.

La tensión popular se disipó rápidamente cuando se dió a la publicidad el comunicado oficial de la sesión.

El hecho de que los norte-americanos hayan evitado toda actitud de trascendencia en el día de hoy, es interpretado, por algunos observadores de carácter no oficial, como que ello se debe a instrucciones procedentes de Washington, y que tendrían por objeto conceder un breve plazo, mientras se realizan las negociaciones diplomáticas en Washington.

También se estima que los puntos de vista que han sido presentados por Edwards, parece que darán ocasión a ulteriores alegatos de carácter legal por las otras delegaciones, ocasionando un considerable retardo antes de que se aclare definitivamente el asunto. — U. P.

El discurso del delegado chileno

ARICA 5. — En los círculos chilenos, se estima esta noche, que el Sr. Edwards hizo la presentación en forma de la tesis chilena. Sus amigos consideran que éste ha sido el discurso de mayor aliento que haya hasta la fecha pronunciado el señor Edwards ante la Comisión Plebiscitaria, y creen que los argumentos legales presentados, demandarían una cuidadosa consideración de parte de la Comisión Plebiscitaria. Estiman, asimismo, que dichos argumentos darán por resultado que se tenga mayor cautela y extrema discreción en los pasos subsiguientes que deberán darse.

No puede publicarse el texto del discurso; pero se sabe que el señor Edwards se refirió a los puntos de vista chilenos en el curso de los diez meses que dura el proceso plebiscitario, y recalcó especialmente el hecho de que Chile había cumplido con todas las formalidades legales prescritas por el laudo y por la Comisión. Su discurso se encuentra dividido en tres secciones, con relación a los períodos sucesivos del Plebiscito, que son:

1.o El período en que se formuló y aprobó las garantías;

2.o El período en que se hizo el proyecto de ley electoral, y se la aprobó; y

3.o El período actual de las inscripciones.

El señor Edwards también analizó la relación que tienen los buenos oficios con el Plebiscito, explicando la tesis chilena de que las negociaciones diplomáticas no pueden afectar o impedir el legítimo cumplimiento del fallo arbitral, dando término a sus argumentaciones, sosteniendo que la realización del Plebiscito es la solución única del problema de Tacna y Arica. — (U. P.)

MATACALLOS

(A base de colodión y ácido láctico), gran extirpador de callos y callocidades.—M. R.

El señor Alessandri se entrevistó con Mr Coolidge

WASHINGTON, 5. — Don Arturo Alessandri hizo hoy una visita de cortesía a la Casa Blanca, en donde presentó ssu respetos al Presidente Coolidge. Lo acompañaron el Embajador, señor Cruchaga, y el Ayudante del Secretario de Estado, señor Butler Wright. — (U. P..

La Cancillería de Lima informa al Departamento de Estado

DE LA MUERTE DEL PERUANO ESPINOZA

WASHINGTON, 5. — La Embajada peruana transmitió a Mr. Kellogg copias de los cablegramas siguientes que había recibido del Ministro de Relaciones Exteriores de Lima, señor Elguera: "Hoy en la noche falleció en Tacna el ciudadano peruano Manuel Espinoza Cuellar, víctima de un bárbaro asalto, perpetrado por terroristas chilenos, quien aún efectúan sus ultrajes en la impunidad. Este asesinato aumenta la ya larga lista de peruanos que han desaparecido debido a las actividades organizadas por bandas que actúan con el apoyo de las autoridades chilenas".

Otro cable fué enviado al Departamento de Estado, concebido en los siguientes términos:

"Continuando sus atentados contra los peruanos, los bandoleros chilenos atacaron al teniente Luis Vildoso, cuya vida sólo fué salvada debido a la oportuna intervención del doctor Valdés, y otras personas, junto con el ciudadano americano Towson".

"El conocido bribón chileno, Carlos Palacios, trató de matar a las niñas peruanas Lucila y Noemí Arata, quienes se refugiaron en casa del investigador norteamericano.

"El doctor Valdés, Jefe de Investigación, el señor Grudino y Mr. Towson, exhumaron en Tampa Calina el cadáver de un peruano asesinado." — (U. P.).

El Gobierno de Chile da cuenta de la comisión del señor Claro

WASHINGTON, 5. — La Embajada chilena ha dirigido una nota al Departamento de Estado, dando cuenta de que el señor Samuel Claro ha sido comisionado como Agente del Gobierno de Chile, y el señor Enrique Chirwing, como secretario del Agente mencionado. Ambos han asumido sus funciones en la Embajada. — (U. P.).

Una carta con graves acusaciones del ex-cónsul boliviano en Arica

LA PAZ, 5.— Los diarios de hoy publican una carta del ex-Cónsul boliviano en Arica, señor Daniel Aramayo del Pozo, en que se detallan los actos concretos de violencia cometidas por las autoridades chilenas contra los bolivianos de Arica.

Entre muchos otros, cita los siguientes:

La desaparición de Tiburcio Ape, quien fué enviado en comisión, al puesto de Carabineros de Ticnama, y cuya familia lo reclama, convencida de que fué victimado por los carabineros.

La muerte de Rafaela González, quien, después de haber sido violada por tres carabineros del departamento de Socoroma, llamados Pedro Fuentes, Francisco Cárdenas y otro, cuyo nombre se ignora, fué ultimada a balazos.

El asesinato de Eyisito Blanco, hijo, perpetrado por el mismo Pedro Fuentes, en Chungara, en el mes de Julio de 1925.

La incursión de los carabineros del lugar a Angostura, donde se robaron veinte llamas.

El acto efectuado por el soldado chileno Juan Parada, que, acompañado de dos individuos, encerró en un calabozo al boliviano Gregorio Zegarra, intimándolo para que firmara una solicitud, una inscripción en que desea votar por Chile. Como Zegarra se negara, fué amenazado y apostrofado hasta verse obligado a firmar.

El caso de los ciudadanos bolivianos, Mariano Vargas, Basilio Linares, Guillermo Corrales Carrilo, Ignacio Naquino, José Cidino Vildoso, Carlos Poma Gómez, Carlos Aguirre, José Loayza Ríos, Domingo Guzmán y muchos otros, a quienes se trató de hacerles firmar inscripciones para votar por Chile. Como no fuera conseguido este objeto, a muchos de ellos se les destituyó de sus empleos.

Después de referir todos estos hechos, la carta del ex-Cónsul Aramayo, termina diciendo:

"Me habría reportado un cargo de conciencia el silenciar los hechos anteriormente expuestos, cuyo conocimiento público me interesa, pues significa el cumplimiento de mis deberes, mal entendidos en el país donde tuve que actuar". — (U. P.)

PIENSE que HAY MIL NIÑOS DESVALIDOS TRAS la COMISION COLECTADORA que EL MARTES 8 PIDA a Ud. UNA LIMOSNA

CALCULADORA MERCEDES Eléctrica

La única calculadora que opera automáticamente, suma, resta, multiplica, divide, calcula libras, intereses, raíces, descuentos, regla de tres, directamente.

Se la ofrezco movida eléctricamente o a mano en 7 modelos distintos.

Instituciones que usan las calculadoras

Mercedes

BANCO CENTRAL
CAJA DE SEGURO OBLIGATORIO
CAJA HIPOTECARIA
CIA. CHILENA DE ELECTRICIDAD LTD.
CIA. MADERERA MALVOA
SR. LORENZO CLARO LASTARRIA
SRES. SCHACHT Y CIA.
SR. MIGUEL RODRIGUEZ M. (Contador)
FABRICA DE CATRES
Y muchos más que sería largo enumerar.

REPRESENTANTE:

R. Arestizábal S.

Casilla 2670. — Galería Alessandri 237-D
SANTIAGO

INSTITUTO DENTAL
Establecimiento científico para la curación de Piorrea con clínica quirúrgica
Laboratorio de fisioterapia, de autovacuna y radiografía
EDIFICIO ARIZTIA.—PISO 7

INFORMACIONES CABLEGRAFICAS DEL EXTERIOR

DE NUESTROS CORRESPONSALES ESPECIALES, VIA EASTERN Y ALL AMERICA CABLES INC. DE "THE UNITED PRESS". — LOS ORIGINALES DE TODOS LOS CABLEGRAMAS QUE SE INSERTAN EN ESTA SECCION, ESTAN A DISPOSICION DEL PUBLICO EN ESTA IMPRENTA

ACTIVIDADES DE LA LIGA DE LAS NACIONES

Gran Bretaña apoya el punto de vista americano

RESPECTO DEL DESARME NAVAL Y TERRESTRE

GINEBRA, 5. — Gran Bretaña, en el seno de la Comisión de Desarme, rompió el fuego en las discusiones, apoyando el punto de vista norteamericano, que asegura que los armamentos navales constituyen un problema separado de los armamentos aéreos y terrestres, y que son susceptibles de ser tratados en una Conferencia separada. Los franceses e italianos son opuestos a esta idea. Los japoneses, en cambio, no se han expresado favorables a ninguna de las dos tendencias.

La Comisión reservó su decisión sobre la materia, en espera del informe que presentará la Sub-Comisión compuesta por Holanda, Inglaterra, Francia y España, acerca de las características de los armamentos navales. Los Estados Unidos rehusaron participar en esta Sub-Comisión. —(U. P.)

La octava Conferencia Internacional del Trabajo

SUSPENDIO SUS SESIONES

GINEBRA, 5.— La octava Conferencia Internacional del Trabajo, levantó sus sesiones después de aprobar el borrador de una convención tendiente a simplificar la inspección de los inmigrantes a bordo de los barcos. La novena Conferencia, que debe reunirse el Lunes, tratará diversos problemas relativos a los trabajadores de la Marina Mercante. —(United).

TURQUIA

Se firmó en Angora el tratado sobre Mosul

CONSTANTINOPLA, 5. — Hoy ha sido firmado en Angora el tratado sobre Mosul. Según él, Turquía cede Mosul al Irak, quedando, por consiguiente, definitivamente establecida la frontera del tratado de Bruselas.

El tratado firmado en Angora acuerda a Turquía el 10 por ciento de la participación de la producción de aceite, reservada al Irak, lo cual viene a ser cuatro chelines por tonelada.—(U. P.)

SUECIA

SE CREE QUE MAÑANA QUEDARA ORGANIZADO EL GABINETE

ESTOKOLMO, 5.—Se espera que el Lunes quedará formado definitivamente el nuevo Gabinete, que seguramente será integrado por prohibicionistas y liberales.

La jefatura del nuevo Ministerio será confiada al prohibicionista M. C. G. Eckman, y la cartera de Relaciones Exteriores, liberal, Eliel Loefgren. — (U. P.).

ESTADOS UNIDOS

Temblor registrado

NUEVA YORK 5. — El sismógrafo de la Universidad de Fordham registró un temblor de tierra, análogo al observado por la Universidad de Washington, calculándose que el foco de dicho movimiento se encuentra a una distancia de 1.500 millas. (U. P).

QUINCY (Massachussetts) 5. — **Se espera que el acorazado "Moreno" parta el Martes para Boston,** con el objeto de apertrecharse de combustible y municiones en la base naval de Hingham.

Se cree que este barco zarpará el Jueves con rumbo a la Argentina. (U. P).

WASHINGTON 5. — **Estimándose que la fiebre aftosa ha desaparecido del país,** se suspenderán el 10 de Junio, todas las cuarentenas internas que existían para combatir dicha enfermedad. (U. P).

Río Janeiro será la sede

DE LA PROXIMA CONFERENCIA DE LA CRUZ ROJA PANAMERICANA

WASHINGTON, 5.— La Conferencia de la Cruz Roja Panamericana, aprobó una moción indicando como lugar de la próxima Conferencia en Río de Janeiro y como fecha probable el año 1930. La moción fué presentada por el chileno Cohen y secundada por el delegado peruano Paz Soldan. (Unitde).

La artista española Raquel Meller fué víctima de una indigestión

CHICAGO, 5. — La artista española Raquel Meller fué víctima de una aguda indigestión durante la representación de anoche.

La actriz pudo terminar su labor; pero cancel las dos representaciones en que debía tomar parte hoy.—(U. P.)

PANAMA

Las concesiones otorgadas a una firma británica

BALBOA, 5. — El Consulado británico avisa que las concesiones otorgadas a Colden Wood comprenden toda clase de minerales con exclusión del petróleo y que en ellas no se menciona la cuestión del caucho. Se le conceden derechos para la explotación minera, pero no se le otorga la propiedad de la tierra.

La cláusula en que se estipula la adjudicación de los derechos mineros, impide toda intervención del Gobierno británico. En ésta se cree que la declaración de Marsh sólo tenía por objeto un golpe de efecto en cuanto a publicidad. — (United).

EL CAMPEONATO DE TENNIS EN PARIS

En los partidos de ayer las parejas Ryan-Kinsey y Richard-Kinsey, se destacaron como las mejores de dobles

PARIS, 5. — En la partida de tennis, de dobles mixtos, a cargo de las parejas Mlle. Lenglen, M. Brugnon y Mlle. K. Bouman. Mr. M. H. Timmer, venció la primera por 6-2, 6-2.

La victoria francesa fué saludada por una larga ovación de las galerías.

El trabajo de Suzanne Lenglen, en este match, fué brillantísimo. Dirigió constantemente el ataque, contra Mlle. Bouman, la que se le demostró como una formidable rival en singles.—(U. P.)

PARIS, 5. — La pareja Browne-Ryan derrotó a Mlles y Vercken, en un corto juego, pues esta última abandonó la cancha después de haber perdido el primer set por 6-4.

Los esposos Mc Kanne Godree derrotaron a los esposos Leconte, por 6-0, 6-2.

Al llegar a las canchas del club, donde se efectúan los campeonatos, Mlle. Lenglen dijo que había visitado a Helen Wills, en el hospital, dejádole flores. — (U. P.).

PARIS,5. — La pareja Miss. Ryan-Kinsey, derrotó facilmente a Madame Vausscard y M. Epoulin, por 6-2, 6-0.—(U. P.)

PARIS, 5. — En las partidas de hoy del torneo internacional de tennis, Mlle. Helene Crntoslavo derrotó a Mlle. Didi Vlasto, por 6-2, 6-2. — (U. P.).

PARIS, 5. — Helen Wills continúa en cama, convaleciendo en forma favorable de la operación que sufrió ayer. La afamada tennista norteamericana, ha recibido numerosos telegramas de simpatía. —(U. P.).

PARIS, 5. — En las partidas de dobles de hoy, la pareja Richards y Kinsey derrotó a Danet e Hirsch, por 6-3, 6-3, 6-3.

PARIS, 5. — Lacoste derrotó a Sarkies por 6-1, 6-3, 6-3, en las partidas internacionales de tennis, de hoy.

PARIS, 5. — En las partidas de dobles de hoy, la pareja Grieg, de Inglaterra, y Flaquer, de España, derrotó a Morrice, de Canadá, y Fisher, de India, por 12-10, 6-1, 6-3.

PARIS, 5. — En las partidas de tennis jugadas hoy se destacaron como los mejores jugadores de dobles, las parejas Ryan-Kinsey y Richard-Kinsey.

La mayor sorpresa del día, la constituyó la derrota infligida por Mlle. Centoslavos sobre Mlle. Vlasto, siendo que ésta última era considerada como la verdadera rival de Suzanne Lenglen.

Los matchs más interesantes que jugarán los norteamericanos mañana Domingo, serán los de Richards contra el Conde italiano Balbi; Kinsey, contra el Conde Salm; la pareja Browne-Barón de Kehrling contra Madame Speranza-Wuns y Augustin.

Suzanne no juega el Domingo ninguna partida de singles, debiendo actuar en una de dobles, junto con Mlle. Vlasto, contra Madame Deborman y su hija. — (U. P.).

PARIS, 5.—El jugador francés Borotra, a pesar de hallarse con una vértebra dañada, insistió en jugar, derrotando a A. S. Fyzee, de la India, sin gran esfuerzo, por 6|2, 6|2, 2|6, 6|8 y 6|1.—(U. P.)

ECUADOR

QUITO, 5.—**El Presidente de la República ha debido excusarse de concurrir al Congreso bolivariano** que se celebrará en la República de Panamá durante las fiestas del Centenario, por cuyo motivo ha designado al señor Augusto Aguirre Aparicio, como Delegado Embajador con Misión Especial. Además, nombró delegados agregados, a los señores Agustín Cueve y José Vicente Trujillo, promovió a Enviado Plenipotenciario con Misión Especial en Colón, al señor Alfaro.—(U. P.)

QUITO, 5.—**El Presidente de la República ha dictado un decreto por el cual se concede la Medalla al Mérito, de primera clase,** al doctor Sagarna, Ministro de Instrucción argentino, y a los directores de los periódicos de Buenos Aires, "La Prensa", "La Razón" y "La Nación".—(U. P.)

QUITO, 5.— **Próximamente saldrá con destino al Ecuador, una numerosa expedición de emigrantes noruegos,** que vienen a colonizar las islas Galápagos, especialmente La Floreana, conforme a la concesión acordada por el Gobierno.—(U. P.)

QUITO, 5.—**La Segunda Conferencia Pan-Americana de la Cruz Roja,** nombró entre sus presidentes honorarios, al Presidente del Ecuador.—(U. P.)

QUITO, 5.—**La pesca de ballenas en aguas ecuatorianas se ha iniciado con todo éxito.** En muy pocas horas se ha logrado capturar un número considerable de estos cetáceos.—(U. P.)

OXFORD
(MAGNUMS)
TABACO VIRGINIA
UN PESO

ARGENTINA

Estaría próxima la terminación del conflicto con el Vaticano

BUENOS AIRES 5. — El Encargado de Negocios de la Santa Sede, tuvo una entrevista con el Ministro Gallardo.

Hasta el momento nada se sabe sobre lo tratado en esa conversación, pero se cree que ya se halla próxima la solución del conflicto con el Vaticano.

También se ha sabido que el Gobierno argentino ha intercedido ante el del Brasil, para que este último abandone su actitud de declarar que el Nuncio Beda Cardinales, no es persona grata, actitud que ha sido asumida por el Brasil como un acto de cortesía para con Argentina.

Se espera de un momento a otro la designación de Monseñor Cardinale para la Nunciatura de Río de Janeiro. (U. P).

ACTIVIDADES DEPORTIVAS MUNDIALES

Carpentier peleará el 4 de Julio con Eddie Huffman

NUEVA YORK, 5.— Circula la información de que el boxeador Georges Carpentier, firmó un contrato para pelear con el californiano Sailor Eddie Huffman en Tiajuana (México), el día 4 de Julio, fiesta nacional de los Estados Unidos. El encuentro será a diez rounds.— (United).

Tennistas paraguayos participarán en el campeonato suramericano

BUENOS AIRES 5. — Los tennistas paraguayos han anunciado su propósito de participar en el campeonato suramericano de tennis, para lo cual harán las inscripciones del caso oportuname[...] (U. P).

Inglaterra ganó la Copa Ryder en el torneo de golf

WENTWORTH, 5. — Inglaterra ganó la Copa Ryder en el torneo de golf efectuado en ésta. Participaron 10 profesionales británicos entre los que figuraban Mitchell, Duncan y Ray, contra 10 norteamericanos incluso Hagen, Ba[...] y Kirkwood.

En vista de este triunfo, se dice que los británicos ganarán el próximo campeonato libre de golf. —(U. P.)

NO COMPRE SU CATRE
SIN ANTES VISITAR NUESTRO UNICO DEPOSITO:
Fábrica "La Hispano Chilena"
BANDERA 735

EL CLUB DE LA ASOCIACION DE EMPLEADOS FERROVIARIOS DIRECCION GENERAL, FUE INAUGURADO AYER

En la tarde de ayer se verificó la inauguración del Club que la Asociación de Empleados Ferroviarios, Dirección General, posee en la calle Estado.

Ocupa este Club un amplio y cómodo local, habiéndose distribuído todas las dependencias en forma por demás conveniente. Así pudimos anotar la sala de esgrima, un amplio salón de sesiones, salas de billares, de conferencias, salón para familias, comedores, fumoir, etc.

Es presidente de este Club y de la Asociación, el entusiasta caballero don Carlos Henríquez, quien es secundado en sus labores por las siguientes personas: Nelson Bravo, Emeterio Aranda, Santiago Melo, Santapau, Meneses, Montecinos, Loiselles, Valdemont, Pedro Salas, Carlos Valdivieso, etc.

Al acto de la inauguración que, como decimos, se llevó a cabo ayer, a las 5 P. M., asistieron el Intendente de la provincia señor M[...] na Subercaseaux; el Director G[...] ral de Obras Públicas, don G[...] mo Illanes; don Manuel Tru[...] Luis Schmidt, don Carlos La[...] consejeros señores Araya y [...] Mena y numerosísimas perso[...] pecialmente invitadas y los em[...] dos de la Dirección General.

Poco después de las 5 P. M. [...] asistentes fueron invitados [...] lunch que se sirvió en uno de [...] comedores. Al servirse el cha[mpaña], el presidente de la Asoc[iación], señor Henríquez, pronunció [...] cuente discurso, en que se [...] a la labor desarrollada por la [...] ciación, labor de protección [...] de cultura, etc.

En seguida hizo uso de la pa[...] bra el jefe de la Sección B[...] de los Ferrocarriles, señor [...] Valenzuela Cruchaga, quien se [...] citó por el éxito tenido por la [...] ciación.

SOCIEDAD NACIONAL DE PROFESORES

ASAMBLEA DEPARTAMENTAL

Se nos pide citar a sesión a los miembros de la Sociedad Nacional de Profesores, para mañana Lunes, a las 6 de la tarde.

En esta reunión que se verificará en una sala del 3.er piso del nuevo edificio de la B[...] Nacional, se hará cargo [...] puesto el Directorio recié[n] [...] do, que presentará a los m[...] bros su plan de trabajo.

EN LA ESCUELA DE MEDICINA HABRA HOY UN BAILE

Con gran interés han preparado los estudiantes de Medicina, el baile que deberá efectuarse hoy en ese establecimiento con el objeto de recolectar fondos para el mantenimiento del Policlínico que se abrirá en el barrio Maestranza.

Habrá una orquesta y tres bandas de músicos, y el local de la Escuela estará con una ilumi[...] especial. Los asistentes dispo[...] también de un buen buffet.

El baile se iniciará a las 5 de la tarde para terminar a las 9 P. [...]

Las entradas para caballeros costarán $ 3 y $ 1 las de señoritas.

ACTIVIDADES DE LA ASOCIACION DE PROFESORES

La clase de Biología de ayer se suspendió por la lluvia y se realizará hoy Domingo de 4 a 5 de la tarde. Se ruega a los alumnos asistir a la clase de hoy, pues el señor Yáñez necesita no perder ninguna clase para poder pasar toda su materia.

LA ASAMBLEA DE HOY EN EL ALHAMBRA

Hoy, a las 9.30 de la mañana se verificará una gran asamblea de empleados públicos. A esta asamblea se ha invitado especialmente a todos los profesores de la capital.

LA REUNION DE ESTA TARDE EN EL HOGAR SOCIAL

A las 5 de la tarde de hoy se verificará en los salones de la Asociación de Profesores un gran [...] social a beneficio de los fondos de la Agrupación.

LA EXPOSICION DE CALIGRAMAS

Durante el día de hoy continuará abierta al público la Exposición Caligrama, que ha constituído una novedad para nuestros círculos literarios y artísticos.

Hemoglobina Antifimica Ferrán (Gotas)

Un solo frasco (duración un mes), de este super-tónico antituberculoso gemelo del Suero Anti-Alfa, cura: postración, anemias, cansancio físico, intelectual, raquitismo, etc. Es... Antituberculoso, Engorda y robustece. ¡¡Pruébelo: Será su vida!...

VACUNA ANTI-ALFA FERRAN

Para profilaxis de la tuberculosis e infecciones pretuberculosas. Diez inyecciones inmunizan de tisis. Combinada con Suero Anti-Alfa da fuerza asombrosa al tuberculoso y es su único tratamiento. Cura bronquios, coqueluche, laringitis, menstruos anormales, clorosis, reumatismo tuberculoso y enfermedades originadas por bacilos Alfa (Tisis incipiente). Mejoría a la 1.a inyección.

Petrizio, Bentjerodt y Dep. U. Americana 55.—(Base: cultivos Alfa)

¿Quiere usted protegerse contra la infidelidad conyugal? Vea usted
"EL PAIS DE LAS CAMPANILLAS" — T. COMEDIA
Aprenderá un truco infalible y originalísimo.

El Padre Facchinetti vendrá a Chile

Como se ha dicho, el Padre Facchinetti llegará a Chile el Lunes 21 de este mes para dar en Santiago, en el Teatro de los P. P. Franceses, una serie de tres conferencias, cuyas fechas y temas serán los siguientes:

Día 23, a las 6 P. M., "De caballero a apóstol".

Día 24, a las 6 P. M., "Los amores del seráfico".

Día 25, a las 6 P. M., "Del martirio a la gloria".

En estas conferencias habrá diversos números de escogida música y se proyectará las 53 láminas de la hermosísima Vida de San Francisco, de Pedro Subercaseaux, monje chileno, benedictino de Solesmes, que la crítica europea ha recibido con extraordinario elogio y no son conocidas aún de nuestro público.

EJERCITO y ARMADA

Don Gaspar Mora S. ha sido contratado por el Gobierno de México. — El ex-capitán del Ej[ército] don Gaspar Mora Sotomayor [...] cito don Gaspar Mora Sotoma[yor] ha sido autorizado por el Minis[te]rio de Guerra para ausentarse de nuestro país.

El señor Mora Sotomayor ha sido contratado por el Gobierno de aquél país como instructor de [su] Ejército, para cuyo objeto [este] caballero deberá partir a hacerse cargo de su puesto en los primeros días de Julio próximo.

Inspección de las unidades de Caballería. — En la tarde de ayer se dirigió al sur, el Inspector de Caballería Coronel don Flore[ncio] Meza Torres acompañado de [su] ayudante Capitán señor Benap[...]

El viaje del Coronel señor Meza Torres obedece al propósito de inspeccionar todas las unidades de caballería del sur del país, para cuyo objeto irá primero a la ciudad de Angol con el objeto de visitar el Húsares y después se[gui]rá a Concepción, en donde inspeccionará el Guías.

Continúan en huelga varias escuelas universitarias

ESTE ESTADO PERSISTIRA—SEGUN LO MANIFIESTAN LOS ESTUDIANTES—HASTA QUE PRESENTE SU RENUNCIA EL NUEVO DIRECTOR DEL PEDAGOGICO.—HOY HABRA UNA GRAN ASAMBLEA PARA TRATAR DE LA REFORMA EDUCACIONAL

Durante todo el día de ayer, a pesar de la lluvia, los estudiantes universitarios desplegaron una gran actividad. Hubo numerosas asambleas, en las que se trató de la mejor manera de conseguir el objetivo que persigue la actual campaña estudiantil.

Damos a continuación la versión que de estas actividades nos ha proporcionado el Comité Ejecutivo Estudiantil:

LAS INCIDENCIAS EN LA ESCUELA DE LEYES

En la mañana de ayer la Escuela de Leyes permaneció estrictamente vigilada por fuerza de policía, que no permitía la entrada a los estudiantes de otras escuelas universitarias, como asimismo a los que han sido afectados por las medidas disciplinarias tomadas por el Consejo de Instrucción Pública.

A las 2 P. M. los estudiantes de Derecho se reunieron frente a la Universidad con el objeto de celebrar una asamblea para ocuparse del movimiento de reforma educacional, pero la fuerza de policía que resguardaba la casa universitaria, obedeciendo a una orden impartida por el director de la Escuela, señor Guillermo Correa, solamente permitió el acceso a un reducido número que no se constituyó en sesión.

El Lunes, a las 10 A. M., los estudiantes de leyes se reunirán nuevamente para considerar la situación producida alrededor de estos hechos.

Reina la idea de que posiblemente se declare la huelga como una protesta contra esta restricción del libre acceso a la Universidad.

La Escuela de Pedagogía sigue clausurada indefinidamente.

EN LA ESCUELA DENTAL

En esta escuela universitaria se ha producido una situación análoga a la que existe en la Universidad. El local está cuidadosamente resguardado por fuerza de policía y a los estudiantes se les exige un salvo-conducto especial que les permite la entrada. Igual medida se ha tomado también con los clientes, que deben exhibir una tarjeta firmada por los alumnos encargados de ejecutar los trabajos.

Los estudiantes de esta Escuela se reunirán el Lunes para protestar de estas medidas, y según se nos ha informado, probablemente se propondrá la huelga mientras no se retire la fuerza pública de los alrededores del establecimiento y mientras la Dirección insista en exigir salvo-conducto, tanto a clientes como a estudiantes.

LA ASAMBLEA DE LA TARDE DE AYER

A las 4 P. M., los estudiantes de Derecho se reunieron en la UECH con el objeto de tomar algunos acuerdos frente a la actitud de la Dirección de la Escuela. Entre otros, se propuso presentar una indicación a la asamblea del Lunes, proponiendo la huelga indefinida mientras se siga restringiendo la entrada a la Universidad y mientras el Director del Instituto Pedagógico señor Merino Esquivel insista en no presentar su renuncia.

Se acordó enviar la siguiente nota a la Asamblea Departamental de Santiago de la Sociedad Nacional de Profesores.

"Al Presidente de la Asociación Departamental de la Sociedad Nacional de Profesores, salud:

Los estudiantes de Derecho de la Universidad de Chile, reunidos en Asamblea el día 5 del presente, acordaron por unanimidad dirigirse a la institución que usted tan dignamente preside, a fin de solicitar un pronunciamiento de todos los profesores de Santiago, sobre la campaña en que los estudiantes universitarios se encuentran empeñados.

Esta campaña se ha iniciado a raíz de medidas irreflexivas y violentas adoptadas por el Consejo de Instrucción Públicas y especialmente por el señor Rector de la Universidad, medidas que culmina con el nombramiento del señor Merino Esquivel para el cargo de Director del Instituto Pedagógico.

Dicho nombramiento se produjo después que los alumnos del establecimiento mencionado hicieron declaraciones terminantes en el sentido de manifestar su desconfianza a dicho caballero y a pesar de la franca oposición de un miembro del Consejo.

Hacemos presente a esa institución que la Universidad de Chile, como jamás había ocurrido desde que ella existe, ha sido ultrajada en forma ignominiosa al ordenar el señor Rector a la fuerza pública que expulsara mediante la violencia a los estudiantes que ocupaban el Salón de Honor de la Universidad, casa que pertenece más que a nadie a los propios estudiantes.

La pésima política de abandonar la autoridad moral para recurrir al auxilio de la fuerza pública, con el fin de convencer a los alumnos, se ha erigido en sistema por las autoridades de la Universidad, como lo demuestran los incidentes ocurridos hoy.

Los estudiantes no queremos seguir el camino que nos trazan esas autoridades e inspirados en un principio absolutamente opuesto, recurrimos al apoyo de los profesores, que es meramente espiritual.

Basados en estas razones, esperamos que la institución que usted preside nos habrá de acompañar en la cruzada de purificación en que estamos empeñados los estudiantes de todas las escuelas.—Santiago, 5 de Junio de 1926."

Una nota semejante fué enviada a la Asociación General de Profesores de Chile.

También se aprobó el siguiente voto relacionado con las incidencias producidas en la Escuela de Leyes:

"En presencia de las medidas tomadas por el Director de la Escuela de Derecho, señor Guillermo Correa, para evitar que ciertas personas asistan a la Universidad, los estudiantes acuerdan poner en conocimiento de dicho caballero que, en conformidad al artículo 48 de la ley sobre enseñanza superior y secundaria, de 9 de Enero de 1879, actualmente en vigencia, "cualquier individuo puede seguir el curso que desee".

Acuerdan, además, los estudiantes, recordarle al funcionario aludido que en conformidad al artículo 221 del Código Penal "el empleado público que dictare reglamentos o disposiciones generales excediendo maliciosamente sus atribuciones, será castigado con suspensión del empleo en su grado medio".

LA ASAMBLEA DE HOY EN LA SALA ORIENTE

A las 10 de la mañana, aunque llueva, se realizará en la Sala Oriente, San Francisco esquina de Tarapacá, una gran asamblea de obreros, estudiantes, empleados y profesores, con el objeto de discutir la reforma educacional. Se han repartido miles de volantes invitando a esta reunión, en la que harán uso de la palabra un miembro de la UECH, un miembro de la Asociación de Profesores, dos estudiantes y tres representantes de las asociaciones obreras.

CITACIONES

Los alumnos de Educación Física celebrarán una sesión plena el Lunes, a las cuatro y media P. M. El mismo día, a las 10 de la mañana, se reunirán en la Universidad los estudiantes de Leyes."

Las cuatro obras que se proyectan en el Santa Lucía

EL ADMINISTRADOR DEL CERRO HA INFORMADO FAVORABLEMENTE LA CONSTRUCCION DE ELLAS

Hace algunos días adelantamos la noticia de que se había solicitado de la Intendencia Municipal la concesión de uso de algunos terrenos y locales del Cerro Santa Lucía para construír y explotar un ascensor, una piscina, un casino y un teatro de verano.

En su primer trámite ha correspondido informar esa solicitud al Administrador del Cerro, funcionario que en la tarde de ayer ha evacuado un informe que es favorable a la presentación de que nos ocupamos.

Manifiesta el Administrador que, en general, las obras proyectadas encuentra de su parte mucha aceptación, por cuanto con ellas se consigue dotar al principal paseo de la capital con numerosas obras modernas, sin desembolsos para la Municipalidad.

Agrega el informe, que se debe preferir el doble ascensor al funicular, pues este último tiene un desarrollo que no puede disimularse en faldeo del Cerro, inconveniente que presenta en menor escala el ascensor, cuya caja y puente adyacente pueden construirse de acuerdo con una arquitectura que contemple el aspecto general del paseo.

Comprueba a continuación, el Administrador, que las condiciones que presentará la piscina proyectada estarán de acuerdo con la higiene necesaria para esta clase de obras, por cuanto renovará diariamente gran parte de su volumen de agua, que aprovechará el paseo para su riego.

En cuanto al actual Restaurant dice el informe que, su construcción de pésimo gusto y peor comodidad hace indispensable pensar en su completa transformación.

En lo referente al teatro de verano, aún cuando no se ha elegido el local más apropiado, es necesario autorizar su construcción en la terraza Caupolicán, para facilitar el financiamiento de los presupuestos de las obras en proyec[to]

Por último, exige el informe [que] los planos definitivos deben [ser] aprobados por la Intendencia, [pre]vio informe de la Dirección de O[bras] Municipales y siempre que sus [pre]supuestos alcancen com omi[...]

El Criadero de Arboles de Santa Inés

ruega a los interesados en plantaciones, se sirvan pasarle sus órdenes cuanto antes, a fin de que puedan ser atendidas cumplidamente. Dirigirse a la Administración, Nos, o a la Agencia General, Huérfanos 1157, casilla 1417. Santiago.

LIBROS

QUE ACABAMOS DE RECIBIR:

ARTE

WOERMANN, Historia del Arte, 6 tomos. .	$ 375.00
BELLANGER: "El arte del pintor", 2 tomos	12.00
BAYARDO: "Los grandes maestros del arte"	12.00
ROUGNON: "La música y su historia". . . .	12.00
PEDRELL: Diccionario técnico de la música	63.00
LAVIGNAC: La educación musical	12.00
RICHERT: "La pintura medioeval en España"	75.00
SCHUBERT: "El Barroco en España". . .	75.00
SALCEDO RUIZ: "La Epoca de Goya". . .	52.50
"GOYA": Cuadros, dibujos y Aguas Fuertes"	75.00
JUAN de la ENCINA": "Los maestros del Arte Moderno". . . .	18.00
JOSE MARIA SALAVERRIA: "Los Fantasmas del Museo" . .	30.00
PERCY MARCKS: "Plantas de Edificios". . .	90.00
AROLA SALA: "Perspectiva Práctica y elementos de composición".	112.50
MAYER: "Goya". . . .	81.00
FERNANDEZ Y GONZALEZ: "Las grandes Catedrales de Europa", 2 tomos.. ..	120.00
GALERIAS DE EUROPA: Cada tomo $ 112.50:	
"Museo del Prado"	
"Museos Alemanes"	
"Museos de los Paises Bajos"	
"Museo de Florencia"	
R. DE ORUETA: "Berruguete y su obra"	15.00

TECNICO

SCHWOLSON: Tratado de Física", 12 tomos.	372.00
THORPE: "Enciclopedia de química industrial, 6 grandes tomos. . .	450.00
BOURNIQUEL: "Pour Construire sa Maison"	20.00
BARBEROT: "Constructions Civils". . . .	58.00
Manuales varios: a 8.00 pesos cada uno:	
Fabricación de tintas y betunes	
"Corte de camisas".	
"Corte y hechura de trajes".	
"Corte de vestidos".	
"La Abeja Doméstica".	
"Pintura Industrial".	
"Dorado sobre madera".	
"Higiene privada".	
"Arte tipográfico".	
"El arte aplicado a la industria".	
"Los mecanismos".	
"Fabricación de Cervezas".	
"Manipulación de Vinos".	

LITERATURA

Obras completas de: ANATOLE FRANCE a $ 6.00 cada tomo.	
MARCEL PREVOST: A precios varios.	
PIERRE LOTI..	[illegible]
LAMARTINE: "Graciela"..	$ 5.60
LAMARTINE: "Rafael"	5.60
LAMARTINE: "Historia de los Girondinos, 6 tomos..	15.00

LITERATURA

BIBLIOTECA DE LA NOVELA ROSA: Toda compuesta de novelas interesantes y morales, cada tomo, $ 2.20:
BARCLAY: "Al séptimo día".
ARDEL: "Sola".
PALACIOS VALDES: "José".
CHANTEPLEURE: "Almas Femeninas".
DIAZ: "El Vuelo de la Dicha".
CHAMPOL: "Caso de conciencia".
LE MAIRE: "El novio desconocido".
LA BRETE: "Un vencido"
AGUILAR: "Herida en el vuelo".
RUCK: "La muchacha que se declaró".
ARDEL: "Señorita Oliss"
BOURGET: "Las dos hermanas".
ALGIETE: "La Novela de Maddya".
ALANIO: "Deber de hijo"
LE MAIRE: "El sueño de Antonio".
TRILLEY: "Una muchacha moderna".
ALANIC: "La solterona"
FOLEY: "El parque de los pájaros azules".
LICHTENBERGER: "La hermanita de Trott.
Y más o menos 80 títulos más de novelas escogidas a $ 2.20. Pídase lista especial completa.

OBRAS DE PEDRO MATTA:

"Los Irresponsables". .	$ 7.50
"Un Grito en la noche"	7.50
"Una aventura demasiado fácil"..	7.50
"El hombre de la Rosa Blanca"..	7.50
"La Catorce"	7.50
"El hombre que se reía del amor"..	7.50
"Ganarás el Pan"..	4.50
Obras de Ramón Pérez de Ayala:	
"Tigre Juan", 2 tomos.	15.00
"El ombligo del mundo"	7.50
Obras de A. Insúa:	
"Los enemigos del matrimonio"..	7.50
"La mujer que necesita amar"..	7.50
"La mujer que agotó el amor"..	7.50
"Las Neuróticas"..	7.50

OBRAS DE RICARDO LEON:

"El Amor de los Amores"	7.50
"Alivio de Caminantes".	7.50
"Lira de Bronce". . . .	7.50
"Casta de Hidalgos" . .	7.50
"Comedia Sentimental" .	7.50
"Alcalá de los Zegríes".	7.50
"Los Caballeros de la Cruz"..	7.50
"Europa Trágica", 3 tomos..	19.50
"La Escuela de los Sofistas"..	7.50
"La Viz de la Sangre".	7.50
"Amor de Caridad". .	7.50
"Humos de Rey". . . .	7.50
"El Hombre Nuevo". .	7.50
Artzibashey: "Sanin", 2 tomos..	12.00
En edición en un tomo.	6.80

Librería Nascimento

Ahumada 125 — Casilla 2298 — Teléfono 3759

Nuestras últimas publicaciones:

GABRIELA MISTRAL: "Desolación", III edición corregida	$ 8.00
Dr. TORRES: "Cómo tener y criar hijos sanos y robustos"	10.00
MUTIZABAL Y SCHWARZENBERG: "Monografía de Chiloé"	10.00
BETAMAL BALBOA: "Gramática castellana", tomo III..	3.50
C. VICUÑA FUENTES", análisis lógico de la proposición castellana..	2.00

¡¡ Jamás hubo MEJOR LIQUIDACION!!
Precio y Calidad Insuperables
Lunes 7 - "MUEBLERIA PARIS" - Delicias 1141

Los oficiales y sub-oficiales deben abstenerse de toda conversación sobre asuntos políticos

Y ALEJARSE DE TODO CENTRO, ASOCIACION O CORPORACION QUE PERSIGA CUALQUIER FIN TENDIENTE A INFUIR O INTERVENIR EN LA MARCHA DE LOS NEGOCIOS PUBLICOS.—TEXTO DE LA CIRCULAR ENVIADA POR EL MINISTRO DE GUERRA A LAS UNIDALES DEL EJERCITO

El Ministro de Guerra ha enviado a las diversas unidades del Ejército, la circular que copiamos, por la que recomienda la más absoluta abstención de todo aquello que no tenga relación con el servicio:

"Por diversos conductos hhan llegado a este Ministerio noticias sobre movimientos políticos destinados a producir o estimular cambios más o menos fundamentales en la marcha de los negocios públicos.

Dentro de un régimen político bien organizado, esto nada tiene de particular si se respetan los procedimientos consagrados por la Constitución y las leyes; pero es el caso que, para llevarlos a cabo, se busca en una forma tentadora la anuencia de los miembros del Ejército, o por lo menos sus simpatías, lo cual entraña el peligro de que se saque a esta institución del papel que legítimamente le corresponde en la marcha democrática del país hacia sus futuros destinos.

El Ministro de Guerra, que sabe que esos rumores no tienen mayor importancia y que conoce el alto espíritu profesional y la disciplina de las fuerzas armadas, quiere no obstante prevenir a todos los oficiales y suboficiales contra ese gravísimo peligro, que podría llegar a ser motivo de divergencias que harían perder a la fuerza armada su cohesión, que es de lo que depende principalmente su eficiencia y su capacidad, y que hoy más que nunca es indispensable robustecer.

No hay que olvidar que en circunstancias normales corresponde al Ejército la defena de las fronteras nacionales y el mantenimiento del orden; pero en este momento tiene además el deber especial de contribuir a la consolidación del nuevo régimen constitucional que no puede perfeccionarse o corregirse de los errores que como todo lo nuevo puede tener, si no se se produce una estabilidad que asegure el libre funcionamiento de todos los organismos políticos, sociales y administrativos.

Los comandantes de unidades, los jefes de institutos y los directores de establecimientos reunirán su personal, lo instruirán detalladamente en el sentido de lo dicho en esta circular, haciéndole presente la conveniencia de abstenerse de toda conversación sobre asuntos políticos, y de alejarse sistemáticamente de todo centro, asociación o corporación que en una forma u otra, con razones fundadas o sin ellas, persiga cualquier fin tendiente a influir o intervenir en la marcha de los negocios públicos, bien entendido que cualquiera contravención de la expresada norma debe traer como consecuencia la enérgica sanción correspondiente.

Por otra parte, tiene actualmente el Ejército importantes problemas propios por resolver; la renovación y complemento de su material, la implantación de los nuevos reglamentos derivados de las experiencias de la guerra mundial, el perfeccionamiento de la organización de los cuerpos de tropas, la construcción de habitaciones sanas y baratas para su personal y varios otros asuntos que sería largo enumerar.

El estudio de todas estas materias, fuera de las obligaciones ordinarias del servicio, es más que suficiente para ocupar todo el tiempo actual trabajo legislattivo relaciolado, sólo espera que se termine el El Ministro de Guerra, por su noble profesisón del personal militar y para contraer lo exclusivamente al epercicio de su nado con los presupuestos, para ocuparse de preferencia en la solución de tan importantes problemas, y muy principalmente en el de higienización de los cuarteles y la construcción de habitaciones para los que aspiran a ser propietarios.

Anótese, comuníquese y publíquese en el Boletín Oficial. — **C. Ibáñez C.**"

Las comunicaciones telegráficas y telefónicas con el norte estan interrumpidas por el mal tiempo

EN LOS PUERTOS DE VALPARAISO Y CORRAL, NUMEROSAS EMBARCACIONES ESTUVIERON EN PELIGRO

El tiempo ha continuado lluvioso durante las últimas 24 horas en casi todo el país.

En el Sur, la violencia de la lluvia ha amainado en algunas ciudades; pero en otras ha seguido con la misma o mayor intensidad que en el día anterior.

Del Norte no tenemos mayores informaciones debido a que las líneas telegráficas se interrumpieron poco después del medio día.

De Valparaíso, nuestro corresponsal en ese puerto nos comunicó por intermedio del expreso lo siguiente:

UN TEMPORAL EN PRIMER GRADO OBLIGA A MUCHOS VAPORES A CAPEARLO EN ALTA MAR

Una fuerte lluvia con gran viento se ha dejado caer sobre la ciudad

El tiempo que se mostró amenazante desde principios de la semana, hizo crisis anteayer con una fuerte lluvia que empezó a caer sobre la ciudad en las primeras horas de la madrugada.

Esta lluvia, hasta ayer, tomó más y más fuerza con fuerte viento Norte. Afortunadamente por el buen estado actual de los cauces y de las quebradas no hay que lamentar hasta el momento perjuicio alguno fuera de ciertos derrumbes sin consideración ocurridos en los cerros.

EL TIEMPO EN LA BAHIA

En la bahía es donde el mal tiempo ha producido muchas molestias, pues, el gran oleaje ha impedido el tránsito de embarcaciones de toda naturaleza, suspendiéndose, por lo tanto, todos los trabajos marítimos.

En la mañana de ayer el temporal arreció en forma que algunos vapores estuvieron en peligro al garrear, arrastrando hacia tierra las anclas de su fondeadero. Este caso se presentó en forma grave al vapor "Perú", el que tuvo que ser auxiliado por el Cuerpo de Salvavidas. Al mediodía la fuerte marejada tenía todos los caracteres de un temporal de segundo grado. Las grandes olas reventaban con gran violencia en los malecones, elevándose a varios metros de altura y produciendo algunos perjuicios de consideración en las mercaderías de playa. La forma como se presentaba el temporal hacía temer, al mediodía la repetición de los grandes temporales que en años anteriores han producido tantas pérdidas de buques y de vidas.

En la tarde, el temporal decreció un tanto; pero, siempre, manteniéndose la violencia de la marejada, que obligó a varios vapores a salir hasta alta mar para capearlo. El vapor "Oroya" fué el primero en hacerlo, postergando por esta circunstancia la salida que tenía fijada para la mañana de hoy. Luego hizo lo mismo el "Cachapoal", "El Puchoco", "El Luisa", "El Don Alberto", el "Apolo" y la corbeta "General Baquedano".

UN ACCIDENTE

Como consecuencia de la mala construcción del embarcadero, que en los casos de marejada no presta servicio alguno y sí muchos peligros, sufrió ayer un grave accidente un trabajador de la bahía. Este, que se llama Pedro Vera, trató de desembarcar en este sitio, pero, al saltar de la embarcación, resbaló en las algas que crecen en los peldaños y se rompió una pierna.

SE INTERRUMPEN LAS LINEAS TELEGRAFICAS Y TELEFONICAS

Debido a la violencia de la lluvia y del viento reinante en la zona comprendida entre la capital y el vecino puerto, los hilos telegráficos y telefónicos se cortaron y, por supuesto, aislaron todo el Norte del país.

El Telégrafo del Estado sólo tenía comunicación en la madrugada de hoy con los pueblos intermedios

El Telégrafo Comercial estuvo entre Santiago y Calera, completamente interrumpido en sus líneas del Norte.

Los cables hubieron de atender el servicio que se vió suspendido.

Según se nos informó en las oficinas telegráficas, se despacharon cuadrillas de celadores y de inspección a fin de dejar en estado satisfactorio las líneas interrumpidas, labor que no se había terminado en las primeras horas de hoy.

Las comunicaciones telefónicas con Valparaíso se cortaron también por la causa que dejamos anotada.

En los alrededores de Calera se produjeron algunos derrumbes en los cerros que posiblemente han sido los que originaron la caída de postes y los consiguientes perjuicios.

EL TIEMPO EN LA CORDILLERA

Nuestro corresponsal en Los Andes nos comunicó ayer lo siguiente:

"La línea del transandino quedó expedita a las once horas, a ambos lados; la combinación que se hallaba detenida en Puente del Inca bajará hoy.

Respecto de la combinación de mañana, nada se puede decir con seguridad, pues empezó nuevamente el temporal con barómetro muy bajo.

Si durante la noche el tiempo no empeora,, se espera que la combinación correrá mañana.

EN EL SUR

En la zona central, el mal tiempo ha continuado, si bien en algunas ciudades la lluvia ha sido menos violenta.

En Talca, por ejemplo, llovió despacio durante el día y ya en la noche sólo lloviznaba.

En Concepción permaneció nublado.

En Valdivia continuó lloviendo con más violencia que en el día anterior y así nos lo comunicó nuestro corresponsal por medio del siguiente telegrama.

VALDIVIA, 5. — Un fuerte temporal azota reciamente la región austral.

Las líneas telegráficas y telefónicas se encuentran interrumpidas.

Este temporal sorprendió en Corral, frente a la isla Mansera, al remolcador "Loa", en circunstancias que navegaba arrastrando cuatro grandes lanchas.

Debido a la fuerza del oleaje, estas lanchas cortaron las amarras, yendo a despedazarse contra las rocas. Su gobernante, José Sanhueza, desapareció y no ha podido ser encontrado.

Las pérdidas son considerables.— **(Barra).**

TRES POBLACIONES VECINAS A CHILLAN HAN SIDO INUNDADAS EL FUERTE TEMPORAL QUE AZOTA ESA REGION HA CAUSADO GRANDES PERJUICIOS

(De nuestro corresponsal, por telégrafo)

CHILLAN, 5.—El fuerte y prolongado temporal que azota esta región produjo anoche funestos efectos en los barrios sub-urbanos de esta ciudad.

Las poblaciones obreras, Valenzuela Silva y Chillancito, han sido inundadas total o parcialmente, debido a los desbordes de los canales que las circundan.

En las casas vecinas al canal de la Compañía de Electricidad se han acentuado los perjuicois, pues las aguas amenazan con arrasar estas construcciones modestas.

El Intendente de la provincia visitó los barrios inundados para conocer las causas determinantes del desborde de los canales.

En las últimas horas de la tarde ha cesado la lluvia, pero el tiempo se presenta siempre malo.

Numerosas escuelas no han podido funcionar debido a que las inundaciones las han dejado aisladas.—**(Lagos).**

El Telégrafo Comercial sufrió algunos desperfectos en sus líneas pero pudo mantener un servicio normal, aunque bastante recargado gracias a que cuenta con varios hilos extendidos a través de la zona comprendida entre Santiago y Concepción.

De Concepción al sur las transmisiones se hicieron con toda regularidad.

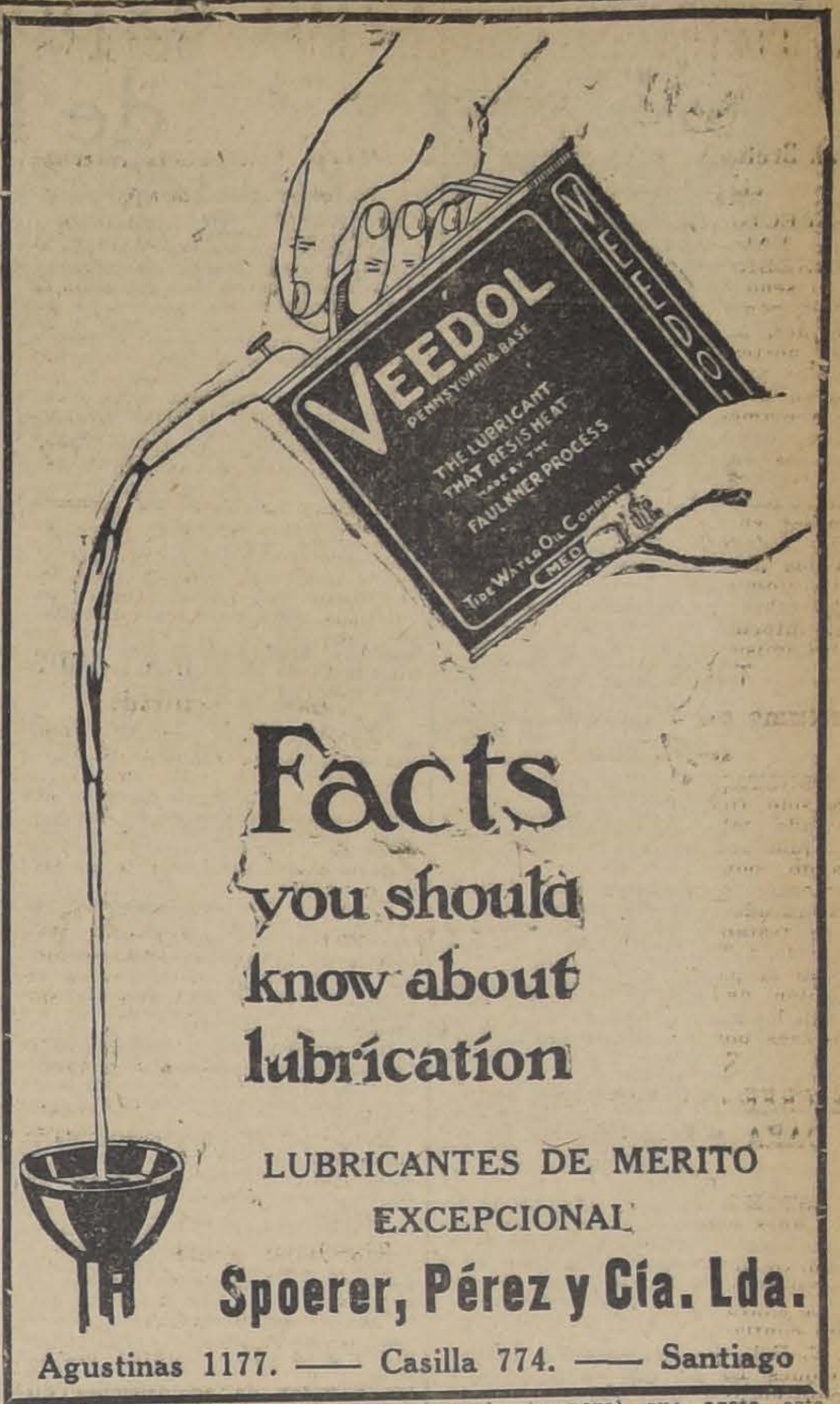

VEEDOL
PENNSYLVANIA BASE
THE LUBRICANT THAT RESISTS HEAT
MADE BY THE FAULKNER PROCESS
TIDE WATER OIL COMPANY NEW YORK

Facts you should know about lubrication

LUBRICANTES DE MERITO EXCEPCIONAL

Spoerer, Pérez y Cía. Lda.

Agustinas 1177. —— Casilla 774. —— Santiago

GRANDES OPORTUNIDADES

EN ROPA CONFECCIONADA

PARA CABALLEROS

TERNOS de vestón derecho, en casimir de lana fantasía, azul o negro, buena clase... ... ... $	120.--
SOBRETODOS cruzados en casimir de fantasía, modelos de última moda, enteramente forrados... ... ... $	143.--
PANTALONES en casimir de fantasía, rayados, de última moda, prolijamente terminados... ... ... $	39.--

Para Jóvenes de 13 a 17 años

TERNOS de vestón derecho, en casimir de fantasía, colores y dibujos escogidos, primera edad... ... ... $	90.--
SOBRETODOS cruzados, en casimir fantasía, colores de mucho gusto, primera edad... ... ... $	104.--

PARA NINOS

TRAJES forma cazador, en casimir de lana fantasía, variedad de modelos, primera edad. ... ... $	61.--
SOBRETODOS derechos y cruzados, en casimir de última novedad, para edad de 7 a 12 años, primera edad ... $	64.--
SOBRETODITOS derechos y cruzados, en casimir de fantasía, bonitos colores, para edad de 2 a 6 años, primera edad ... ... $	52.--

CASA FRANCESA

No admite competencia la Gigantesca Liquidación de la
"MUEBLERIA PARIS", DELICIAS 1141

Los sueldos de los Empleados Públicos

QUE NO SE PAGAN EN MUCHOS CASOS DESDE MARZO

Como hemos dicho en ediciones anteriores, los empleados públicos de Santiago y provincias han iniciado gestiones extraordinarias para obtener los fondos que corresponden a sus sueldos en muchos casos insolutos desde Marzo.

Según nuestras informaciones los empleados públicos tratarán de obtener que el Gobierno encare inmediatamente esta grave situación, obteniendo el dinero necesario u ordenando que paguen las Tesorerías que tienen los fondos suficientes.

El señor Ministro de Hacienda ya habría recibido de provincia y de Santiago solicitudes en dicho sentido.

El presupuesto para vacunar nuestra población

En nuestra edición de ayer informamos acerca de la campaña sanitaria que se viene emprendiendo, con el fin de inmunizar a toda la opoblación del país, ante el peligro de la propagación de la grave epidemia de la viruela.

Decíamos que la Dirección General de Sanidad ha confeccionado un presupuesto para alistar 5 millones de dósis de vacunas, para atender a esta cruzada, y que se invertiría en esta tarea alrededor de 3.000,000 de pesos.

Efectivamente esa repartición pública en el día de ayer puso en conocimiento del Ministerio de Higiene el presupuesto a que aludimos.

El cálculo, que se refiere sólo a la preparación de las 5.000,000 de dosis de vacunas y a la suministración de este suero nati-varioloso en el departamento de Santiago, según la Dirección de Sanidad, es el siguiente:

El departamento de Laboratorio e Investigaciones Científicas, tiene vacuna envasada o en cosecha por envasar 2.600,000 dosis.

Para hacer una vacunación general se necesitaría preparar la correspondiente para 650,000 placas, o sea otras 2.600,000 dosis.

Una ternera, da cosechada la vacuna alrededor de 4,500 placas, por lo que se necesitaría 150 terneras a razón de 150 pesos cada una	$ 22,500
Para adquisición de frigoríficos, colocación, calefacción en los establos por medio de estufas y estantes..	10,000
Forraje..	1,500
Para adquirir 200,000 placas a razón de 10,000 pesos las 100,000	20,000
Molienda, glicerina, cera, papel para envolver . .	4,200
Lavado de placas nuevas y usadas	3,600
Envase de 600,000 placas a 4 centavos c|u..	24,000
REPARTO DE LA VACUNA UTILES Y ANOTACIONES	
Algodón un gramo por vacunación, 5,000 kilos .	60,000
Alcohol once mil litros .	52,000
Certificados de vacunación, 3.000,000 a 2 centavos cada uno	60,000
Listas para desúmenes, -40,000	6,000
Envase 2,000 cajas para 10 placas y 1,000 pra 50 .	4,200
Papel para empaquetar .	1,200
Cáñamo	500
	$ 269,700
DEPARTAMENTO DE SANTIAGO	
Cincuenta vacunadores por 4meses a $ 500 c|u. .	$ 100,000
Seis desinfectadores auxiliares con $ $500 c|u. por 4 meses	12,000
	$ 381,700
Cincuenta y cuatro inspectores auviliares con $ 650 c|u.	421,200
	$ 802,900
Para gastos de movilización y viáticos	30,000
Total	$ 832,900

Este presupuesto sería tomando los precios en que hasta ahora se han adquirido los útiles que se indican, pero no es improbable que se deba aumentar en un 20 por ciento más.

No debe ponerse fin a la visita judicial en el proceso por quiebra del Banco Español

IMPORTANTE ACUERDO ADOPTADO EN LA TARDE DE AYER POR LA CORTE SUPREMA

Informado el Tribunal de que la Corte de Apelaciones de Valparaíso ha puesto término a la visita por ella decretada en uno de los Juzgados del Crimen de esa ciudad, con motivo del proceso por defraudaciones al Banco Español de Chile, acordó que debía mantenerse dicha visita a fin de que el Ministro visitador conozca de aquel proceso hasta su terminación y debiendo dirigirse las comunicaciones de estilo.

Se ofició al señor Ministro de Justicia y a la Corte de Valparaíso.

Eructos agrios

flatulencia, ardor en la boca del estómago y demás síntomas de la hiperacidez, se alivian pronta y completamente, usando

LECHE de MAGNESIA de PHILLIPS

Es también el laxante más suave para las personas delicadas.

No acepte substitutos. Pida siempre "PHILLIPS" que es la Leche de Magnesia recetada por los médicos desde hace cincuenta años.

Leche de Magnesia M. R. Hidróxico de Magnesia.

DEFUNCION

Ha dejado de existir nuestra querida esposa y madre, doña

Magdalena S. de Roselló

Rogamos a nuestros amigos se dignen acompañar sus restos al Cementerio General el Lunes 7, a las 10 A. M.

El cortejo partirá desde su casa habitación, San Diego 2126.

LORENZO ROSELLO Y FAMILIA.

Jamás ha reído usted tanto como reirá mañana si asiste al estreno de "EL PAIS DE LAS CAMPANILLAS" en el Teatro Comedia. Vermouth y nocturna.

Una exposición del Consejo de la Caja Nacional de Empleados Públicos y Periodistas

El Consejo de la Caja Nacional de Empleados Públicos y Periodistas, ha dirigido al señor Ministro del Interior, la siguiente nota:

"N.o 1765. — Santiago, 5 de Junio de 1926. —Señor Ministro:

"El Consejo de la Caja Nacional de Empleados Públicos y Periodistas, al tener conocimiento por la publicación del debate habido en la sesión celebrada por la Honorable Cámara de Diputados, con fecha 29 de Mayo último, de los cargos que formuló el señor Joaquín Tagle Ruiz en contra de la Administración de la Caja, ha acordado en sesión de fecha 4 del presente, poner en conocimiento de Us. las siguientes consideraciones sobre cada una de las materias tratadas por el señor Diputado que afectan a esta Corporación:

Primero. — "Por el local arrendado para instalar sus oficinas cuyo arrendatario anterior pagaba hasta hace un año dos mil pesos mensuales, la Caja paga actualmente seis mil pesos mensuales".

El Consejo, en el deseo de instalar en forma conveniente las oficinas de la Caja, hizo las gestiones necesarias para adquirir una propiedad que reuniera las condiciones requeridas para el caso.

Después de estudiar varias proposiciones, acordó rechazarlas por estimar que no convenían a los intereses de la institución y ante la urgencia de contar con un local apropiado optó por pedir propuestas públicas de arrendamiento a fin de poder atender a sus imponentes y, al mismo tiempo, estudiar con detención el problemas de adquirir una propiedad que por su situación pueda corresponder a la importancia de los servicios que presta la Caja y, a la vez, sea una inversión conveniente de sus capitales.

Los avisos de propuestas fijando condiciones, fueron publicados en grandes carateres durante tres días en los diarios "El Mercurio", "El Diario Ilustrado", y "La Nación".

Se presentaron numerosas propuestas que oscilaban entre 5,000 y 8,000 pesos al mes, y después de conocer los informes que al respecto expidieron la Comisión Especial designada al efecto por el Consejo, y el Sub-Director de la Caja, se acordó aceptar unánimemente la del local que ocupa en la actualidad por ser la que cumplía más exactamente con las condiciones exigidas en cuanto a su ubicación y amplitud.

El propio Diputado señor Tagle, ha reconocido públicamente en una sesión de la Cámara, posterior a la que nos ocupa, que se hicieron todos los trámites del caso antes de proceder a finiquitar el actual arrendamiento. Esto evita entrar en mayores detalles.

Segundo. — "Se contrató un personal doble del que en realidad se necesitaba, sobre todo en sus comienzos, hasta enterar 190 empleados que hoy en día se ha reducido a 150, escogidos muchos de ellos en los círculos del Club de Setiembre, fracasados en los negocios y con poco cuidado en su selección y es así, cómo se dan varios casos de personas que han salido de diversas reparticiones públicas hasta por malversación de fondos y que actualmente ocupan puestos de confianza en esa repartición".

"Puedo dar estos datos: el Banco Central ocupa 32 empleados; el Ministerio de Hacienda, 13 empleados; el Ministerio de Instrucción, 18 empleados; y la Caja de Empleados Públicos, 150 empleados".

En la organización provisoria que se dió a la oficina, a propuesta del Director en uso de la facultad que le da la ley, el Consejo nombró una planta de 163 empleados en calidad de interinos por el plazo de tres meses, al cabo del cual, deberían ser nombrados en propiedad sólo aquellos que hubieran acreditado eficiencia en el desempeño de sus funciones.

El Consejo estimó que el temperamento adoptado equivalía a un amplio concurso que permitía apreciar las condiciones de los empleados.

Transcurridos los tres meses señalados, se designó una comisión encargada de informar al Consejo sobre la organización total de la Oficina, especialmente en lo que se refería al personal.

Es efectivo que la Comisión informante se impuso de la circunsancia de haber encontrado personal de exceso y que el Consejo al tener conocimiento del hecho puso remedio a la situación enunciada determinando el personal en la planta definitiva.

Se ha pedido al Director que formule por escrito las explicaciones que dió en aquella ocasión.

Después de una larga y pesada labor, en el mes de Abril último, se dió término al estudio de organización, fijándose una planta definitiva de 136 empleados.

Para llenar estos cargos, el Director, en uso de su facultad, ha propuesto el personal procediendo el Consejo a aceptar o a rechazar según lo ha estimado conveniente y todos los nombramientos aprobados lo han sido porque la corporación no conoce antecedentes que afecten a las personas designadas.

No es fácil apreciar a la distancia las necesidades de los servicios de la Caja, pero basta tener presente que es una institución que tiene un personal de cuarenta mil individuos sometidos a su régimen y que diariamente debe atender una gran masa de público.

Es necesario distinguir entre aquellas oficinas de funciones directivas y las que tienen contacto inmediato con el público, ya que no cabe hacer entre ellas comparación alguna. Así se explica entonces que el Ministerio del Interior tenga treinta empleados y la Administración del Correo Central de Santiago, siendo oficina dependiente de aquél, tenga más de trescientos, exigiéndole así las necesidades del servicio.

El mismo Banco Central citado en el cargo preinserto, que por su capital e importancia financiera es el primero del país, debido a la poca afluencia de público a sus oficinas sólo tiene treinta y dos empleados, número muy inferior al de cualquier otro Banco.

En lo que respecta a la planta de las secciones de Contabilidad y Control de la Caja, fué objeto de especial estudio por parte del Director General de Contabilidad y después de una completa revisión se llegó a establecer un mínimum de cincuenta empleados. Si no tan autorizados, como en el caso anterior por la especialización del señor consejero informante, otros consejeros que también tienen experiencia en organización de oficinas contando en su abono con numerosos años consagrados al servicio público estudiaron el funcionamiento de las secciones restantes.

No cabe, en consecuencia, suponer que en esta materia se pueda haber procedido con negligencia o precipitación.

Tercero.— "Por el capítulo de muebles para la oficina se han gastado hasta fines del año pasado cerca de $ 180,000; en útiles de escritorio hasta la misma fecha más de $ 50,000".

En el informe de la Comisión se formuló el cargo preinserto y al considerarlo el Consejo, estudió el detalle de la inversión encontrando que en realidad el gasto correspondía al mobiliario y material adquirido y a las necesidades de los diversos servicios.

Con motivo de este desembolso el Consejo tomó medidas para proceder en lo sucesivo en condiciones que corresponda a inversiones económicas.

Es de advertir que dentro de la suma indicada se encuentra la de $ 150,000 destinada por la ley para los gastos del servicio.

Además, para apreciar, debidamente, el desembolso efectuado, es necesario tener presente que con la cantidad indicada se han equipado 40 departamentos entre oficinas y dependencias, y que en ningún caso puede considerarse como inversión a fondo perdido, ya que los útiles y muebles durarán muchos años y en los próximos balances, las partidas de adquisiciones disminuirán al mínimum para dar cabida sólo a los gastos de conservación.

Cuarto.— "Al personal de la Caja se le ha hecho préstamos por más de $ 250,000, excediéndose de la autorización que le concede la ley, y lo que es más grave, en muchos casos sin acuerdo del Consejo y aún prescindiendo de la Comisión de préstamos".

"Se cita el párrafo octavo del informe de la Comisión encargada de estudiar la organización de la Caja, presentado con fecha 30 de Marzo último".

Efectivamente, la Comisión hizo presente al Consejo en su informe que se habían otorgado préstamos por la suma de doscientos cincuenta y cinco mil pesos, sin su acuerdo, e impuesto de esta situación, el Consejo pidió explicaciones al Director, especialmente sobre ciertos préstamos que no se sometían a los acuerdos vigentes. Quedó establecido en aquella ocasión que ningún empleado estaba excedido en cuanto al máximum de deuda que permite la ley, y sólo había algunos que lo estaban con relación a su fianza.

El Director dió explicaciones sobre las observaciones que se le formularon y el Consejo, sin haber tomado una resolución definitiva, desde luego acordó reiterar al Director la necesidad de someter tales préstamos a los acuerdos que los rigen en la actualidad y dispuso que presentara por escrito en una sesión próxima sus explicaciones y una forma de procedimiento para regularizar dichas operaciones.

Este informe está pendiente y el Consejo adoptará la resolución definitiva que corresponda sobre estos préstamos, una vez que tome conocimiento del citado informe.

Cabe dejar constancia que al presentar la Comisión el informe de fecha 30 de Marzo, espontáneamente decidió suprimir el primer acápite del párrafo 8.o de manera que la publicación hecha no guarda conformidad con el original archivado en esta Caja.

Quinto.—"Como es elemental, debe llevarse a cada uno de los 35 mil empleados afectos a la Caja su respectiva cuenta individual; para ello se ha solicitado se compren archivadores sistema "Kardex" que indudablemente son los más prácticos; pero hasta la fecha estas cuentas están atrasadas desde el mes de Julio del año pasado, o sea, desde que la Caja empezó sus funciones, sin embargo ha habido dinero para hacer en el local de la Caja una regia instalación de baños con todos sus accesorios".

Respecto del cargo basado en la negligencia para abrir las cuentas individuales el Consejo lo considera absolutamente infundado y comprende que se formuló sólo por un desconocimiento del modo cómo se constituye el fondo común de la Caja, de su naturaleza y de los derechos que tienen los empleados. Tendría fundamento si los beneficios que otorga la Caja a los empleados y sus familias se regularán según los descuentos sobre los sueldos, más el aporte del Estado y la capitalización de los intereses que producen las sumas anteriores. En este caso, el funcionario tendría pleno derecho sobre las sumas que se hubiera acumulado; pero no podría pretender más, y se comprende que para verificar una correcta y oportuna liquidación sería necesario formar a cada empleado una cuenta separada que registrara los descuentos hechos al empleado y sus acumulaciones, constituyendo la suma total de cada cuenta el fondo individual del empleado y que se le entregaría al tiempo del retiro en la forma que haya establecido la ley.

Este es el sistema individualista y no corresponde al que ha servido de base al establecimiento y concesión de los beneficios que se otorgan al empleado por esta Caja; El fundamento de la Caja es mutualista. Los descuentos que se hacen a los empleados y los demás aportes de cualquier naturaleza que sean, constituyen la fortuna colectiva de la institución sobre la cual ningún miembro tiene una parte personal sino que todos son propietarios indivisos. Cada uno de los participantes tiene un derecho estatutario sobre esta fortuna, pero no un derecho individual. Por lo tanto, no se puede ni hay para qué atribuir a cada individuo una suma determinada sobre los descuentos y acumulaciones. Si el fondo común recibe una suma cualquiera, esto no quiere decir que cada contribuyente conserve la propiedad del dinero con que ha contribuído, sino que sus descuentos representan la cuota que le corresponde para mantener en el fondo común los derechos que la ley le reconoce.

Cuando un funcionario se retira por haber cumplido cierto número de años de servicios y se le concede una pensión, se le atribuye una parte del fondo común que se inmoviliza en su provecho en forma de mensualidades o anualidades, y, a su muerte, vuelve al fondo común la cantidad inmovilizada para entregarse a la familia en forma de seguro o para constituir una nueva pensión de montepío. No hay duda que esta es la base sobre la cual reposa toda la obra colectiva de las agrupaciones mutualistas, especialmente en lo referente a retiros y seguros mutuos.

Puede discutirse cual de estos sistemas es mejor, pero ello no hace al caso por el momento, pues lo único que deseamos hacer comprender es que según el sistema adoptado por la Caja la cuenta individual no tiene, ni con mucho, la importancia esencial que se le quiere atribuir.

La Caja lo ha establecido por motivo de control y estadística, es decir, para constatar en cualquier momento si el funcionario que reclama un beneficio ha efectuado los descuentos que la ley establece como condición para otorgarlo, y el tiempo y modo como se han efectuado tales descuentos. Concebida y explicada así la función de las cuentas individuales en el sistema orgánico de nuestra Institución, se comprende que sólo será un procedimiento de orden para la mayor seguridad en el otorgamiento de los beneficios de la Caja y para determinar, en lo que sea posible, la probabilidad de incurrir en los errores a que llevaría la falta de este medio de información.

Sexto. — "Hace algún tiempo, salió en jira de propaganda por el país el Director de la Caja, gozando de un viático de $ 100 diarios (gana $ 4.000 mensuales); si alguna ley no necesitaba de propaganda, era precisamente ésta, desde el momento que el pago es obligatorio para todos y el descuento lo hacen automáticamente por planillas los Tesoreros".

"Respecto de viáticos el Consejo, al considerar el informe de la Comisión, tomó el acuerdo definitivo en sesión de fecha 12 de Abril último, en sentido de no otorgarlos sino a los Inspectores y suprimiéndolos en cuanto a todo otro servicio.

El acuerdo en referencia dice como sigue: "Los viáticos para los Inspectores se fijan en cuarenta pesos de Valparaíso inclusive al Norte; en cincuenta pesos de Antofagasta inclusive al Norte y Territorio de Magallanes; y en treinta pesos de Santiago al Sur. El resto del personal sólo tendrá derecho a viáticos cuando el Consejo lo acuerde por razón de alguna comisión especial".

El presupuesto aprobado provisoriamente en el mes de Febrero ppdo. consultó viáticos para el Director sub-Director e Inspectores, viáticos que ahora quedan sometidos al acuerdo inserto.

Sétimo.— "Tengo anotados una serie de casos concretos que podría dar a la Cámara, que demuestran el estado de desorganización a que ha llegado la Caja, sino temiera alargar demasiado este debate, pero basta a mi propósito con que haga notar que a los tres meses de funcionamiento, el Consejo acordó su reorganización".

La Caja de Empleados Públicos y Periodistas es un organismo complejo, dividido en múltiples servicios que en su estructura son más o menos complicados, y para establecerlos, debía lógicamente irse procediendo en forma provisoria a fin de poderlos ampliar o restringir, según fuera la mayor o menor importancia que en definitiva a cada uno debiera atribuírsele, después de recogidos los primeros datos necesarios al establecimiento de una estadística aproximada y la corta experiencia de siquiera algunos meses.

Todavía más; hay que tener presente que se trataba de crear un organismo nuevo, puede decirse que sin precedentes, atendidas las finalidades y las bases sobre las cuáles debía plantearse el funcionamiento de la Caja. Había, en suma, que crearlo todo.

Comprendiéndolo así el Consejo, acordó facultar al Director de la Institución, para que con el carácter de provisorios organizara los servicios y propusiera el personal necesario, reservándose el Consejo de fijar posteriormente la organización y la planta de empleados definitiva.

Después de un estudio minucioso y detenido que ocupó varias sesiones, y previo los informes de las Comisiones especiales que en cada caso se estimó oportuno designar, se aprobó la organización definitiva, contemplando las modificaciones que se estimaron convenientes.

Tampoco se podría decir que la desorganización existe en la Contabilidad de la Institución, pues ésta no ha merecido observaciones de ninguna especie. Para apreciar este servicio se designó al Inspector de Oficinas Fiscales, don Genaro Delgado, quien, con fecha 31 de Marzo ppdo., emitió el informe que se copia a continuación: "Señor Director.

"Dando cumplimiento a la comisión que se sirvió conferirme para estudiar la contabilidad de la Caja Nacional de Empleados Públicos y Periodistas, me constituí en visita en la citada oficina.

"Del estudio practicado pude imponerme que la organización que se ha dado a esta importante rama de los servicios de la Caja, está establecida en forma que, a mi juicio, permite llevar la contabilidad en perfectas condiciones, como asimismo, el control indispensable para la correcta percepción de los fondos que dicha Institución percibe.

"Me impuse igualmente en detalle del movimiento registrado en los diferentes libros que comprenden la contabilidad y control, estimando que todos ellos se llevan de acuerdo con las prácticas corrientes en esta clase de trabajos, no mereciéndome, por lo tanto, observaciones que hacer".

"Estimo, en conclusión, que el Departamento de Contabilidad y Control llena debidamente las funciones que le están encomendadas.

"Santiago, 31 de Marzo de 1926.

"(Firmado).—**J. Delgado.** Al señor Director General de Contabilidad.

Octavo.— "Pero lo que para mí no tiene explicación es que se está administrando en forma tan desastrosa una Institución que en su Consejo Directivo tiene miembros como el Presidente del Tribunal de Cuentas, Rector de la Universidad, Director del Tesoro, Director de Contabilidad, Superintendente de la Casa de Moneda, Director de Impuestos Internos, Director de Correos y Telégrafos, Director de Educación Primaria, Director de Obras Públicas, o sea, los jefes de las principales reparticiones públicas, llevando la marcha de esta Institución a un verdadero fracaso".

Sólo un desconocimiento de la labor del Consejo puede inducir a hacer un cargo como el transcrito.

Bastará con mencionar los múltiples acuerdos de carácter general en el orden administrativo y de manejo de fondos, adoptados por el Consejo, como asimismo los reglamentos relativos a las operaciones de adquisición de propiedades y préstamos, aprobados ya por el Supremo Gobierno.

Además, se ha elaborado todo el reglamento interno y el especial de construcciones, tanto en su parte administrativa como técnica, cuyo estudio definitivo se iniciará en breve.

Todo esto, sin considerar la intervención fiscalizadora de las comisiones permanentes de propiedades, de préstamos, de contabilidad, de reglamentos, de interpretación de la ley y financiera, compuestas por miembros del Consejo y designadas para coadyuvar a su labor.

El hecho de que muchas de las observaciones formuladas por el señor diputado se basan en documentos emanados de las comisiones designadas por el Consejo para controlar sus servicios, está demostrando la consagración efectiva de los miembros del Consejo en la labor de organización y fiscalización.

Noveno.—"Concretándome ahora a la parte en debate, puede afirmarse que no hay institución que cobre un 10 por ciento; la Caja de los Ferrocarriles del Estado y la del Ejército y Armada, cobran un 5 por ciento".

Sobre este cargo, que es de mucha gravedad, pues tiende a llevar al público el convencimiento de que la Caja verifica una exacción y que los cálculos sobre los cuales se ha procedido no están ajustados a la verdad, ya en artículos de prensa se ha explicado con mucha claridad que esta afirmación no es fundada.

La Caja de Retiro del Ejército y Armada, por ejemplo, después de once años de existencia, se ha visto obligada a elevar al 8 por ciento el descuento del 5 por ciento que hacía al personal por haberse evidenciado que con este último porcentaje no podría reunir los capitales que exige el cumplimiento de sus obligaciones. Hay que tener presente también que esa Caja sólo concede pensiones de retiro y montepío, mientras que la Caja de Empleados Públicos, además de esos beneficios, consulta un seguro de vida de dos años de sueldo.

Por otra parte, la Caja del Ejército y Armada está recibiendo del Estado una ayuda correspondiente al 75 por ciento de las pensiones de retiro o montepío que paga.

La Caja de Empleados Públicos y Periodistas, por disposición de la ley **destina el 35 por ciento de los descuentos al seguro de vida**, quedando por lo tanto, sobre la base de un descuento de un 10 por ciento de los sueldos, un 65 por ciento de los descuentos para el pago de las pensiones de jubilaciones y montepío, lo que representa un 6,5 por ciento de los sueldos del personal, inferior en 1,5 por ciento al descuento que para el mismo objeto se hace al personal de las instituciones armadas.

La observación del señor diputado, relativa a la Caja de los Ferrocarriles se distancia aún más de los hechos que las que ha formulado con respecto de otras instituciones.

La Caja de los Ferrocarriles, basada en el sistema del ahorro de un 5 por ciento del personal, incrementado con otro 5 por ciento que paga la Empresa, no concede al personal ni jubilación, ni montepío, ni seguro de vida, con relación a sus años de servicios, sino que le hace entrega de su capital acumulado, que puede aplicarse en conformidad a la ley, a reditual una pensión o renta vitalicia que en todo caso resulta muy inferior a la pensión de jubilación o montepío liquidados con relación al sueldo y años de servicios.

Difiere, pues, substancialmente el sistema de los Ferrocarriles con el que inspira el organismo de la Caja Nacional de Empleados Públicos y Periodistas, pues mientras el primero es un gravamen permanente, el segundo va, año a año liberando al Estado del gasto de sus jubilaciones hasta extinguirlo totalmente dentro de treinta años.

A fin de no entrar en consideraciones muy extensas bas tar las Cajas de Emplead cos de Alemania y de Ruma fijan como descuento a los la primera el 14 por ciento y la gunda el 10 por ciento, sien última, creada sólo el año mo pasado, de un mecanism semejante al de la Caja Nacio Empleados Públicos de Chile.

Décimo.—"Y aquí voy a caso: se han aceptado por el Co sejo de la Caja 600 solicitu préstamo para adquisición de piedades en Santiago, de las se han despachado más o men quedando, por lo tanto, otras más o menos, por despachar; semana pasada, estando cerra registro, se aceptó y despach pidamente una solicitud de mo que vino a postergar las que con anterioridad estab dientes; esa solicitud era de riodista".

Con fecha 18 de Marzo pasado, el Consejo acordó der la recepción de solicitu compra de propiedades, en gran número de las que se traban en tramitación.

En sesión de fecha 6 de Ma timo, en atención a que el de las Empresas Periodístic bía efectuado operacion propiedades por una cuota ferior a los fondos dispon la Sección de Periodistas vió reconsiderar el acuerdo de Marzo y reabrir el solicitudes sólo para el sonal.

No se trata, pues, del preferente ni precipitado na solicitud.

Décimo primero.—"A pesar acuerdos del Consejo, que planta de empleados y ocupar más personal, el a espaldas del Consejo, ha cerca de 25 empleados más".

Desde que se aprobó la pla finitiva de empleados, no ten ni hay en servicio otro mencionados en dicha plant

En caso de vacantes, se ha zado al Director para que formular la propuesta miento, llame empleados por un mes y sin goce de

Décimo segundo.—"En una últimas sesiones del Consejo dió al Director el estado de la Caja; para satisfac deseos, el señor Director estado de Caja del mes de

Con motivo de la present estado de Caja del mes de reiteró al Director para próxima, la petición de un de comprobación y saldos yor, incluso un cuadro vo del estado de los fondos explicaciones, datos que presentados mes a mes.

Décimo-tercero.—"Otro Director de la Caja, hizo sin acuerdo del Consejo de dos millones de pesos; el Consejo tomó el acuerdo el Director no prestará sino hasta el valor de dos sueldo; a pesar de esto, el Director prestando arbitrio; en esta situación, sejo acordó que en lo se hiciera ningún préstamo consentimiento; a pesar de continuado el Director prestando por su sólo acuerdo pellando las reiteradas órdenes Consejo, y con tal liberalidad propio Director se acordó préstamos de diez mil acuerdo del Consejo".

Los préstamos al personal Administración Pública efectuados en conformidad acuerdos del Consejo.

Es necesario observar que vicio nuevo como éste, para un personal numeroso de la Administración Pública presas Periodísticas, que en absoluto, antes de Caja, que su trabajo y servicios podrían ser ditos en condiciones fáciles nido que sufrir alteraciones procedimiento, de acuerdo dictados de la experiencia mo en un comienzo sentarse situaciones de te desorden o confusión, llegado en esta materia de perfecta normalidad.

Este beneficio que ley para el personal, de las principales del Consejo y su reglamen sido largamente debatido, que se haya estima que teria de estudio preferente porque la afluencia de y el clamor de urgencia ba las peticiones, le hicieron cer una atención especial.

Tal vez sea en este lo que haya habido mayor dad de opiniones entre el y el Director, pero los ducidos y las múltiples presentadas, habilitaron a poración para elaborar un to que reune todas las para que se le considere tanto en su aspecto de para la Caja como en para el personal.

En cuanto al préstamo mil pesos al Director, plicancia del solicitante rizar la operación, fué por la Comisión respectiva una de las operaciones sometidas a la considera nitiva del Consejo, según ta dada al cargo cuarto, comprendida entre las pleados de la Caja.

Décimo-cuarto.—"Para de la jubilación de perio da Empresa Periodística tribuir con un tanto igual aporta el personal de la La Empresa de "La Nación" pagado hasta la fecha un tavo. sin embargo, a su don Carlos Dávila, se le tado la suma de $ 70,000 pra de una propiedad".

Respecto a este cargo, cir que se retractó de él señor Tagle Ruiz, en la trada por la Cámara de con fecha 1.o del present rando haber procedido por ciones erróneas.

Décimo-quinto.—"Falleció co tiempo el señor Francisco Zúñiga, vacunador de Talca zaba de un sueldo de $ les; la Caja debe darle mum $ 7,200, o sea dos sueldo. Deja una viuda jos; presentó sus papeles con todos sus requisitos; bargo, se le dijo en la Caja fines de año o a principio trante, se le pagará el le corresponde, o sea, mientras tanto se muere bre toda la familia".

De los antecedentes que esta Caja aparece que Francisco Barros falleció Mayo último y que el presentó la viuda a cobrar mortuoria equivalente a sueldo la que le fué pagada siguiente, 25 de Mayo, hubo acompañado el defunción.

El Art. 21 del decreto-ley ordena que los seguros a los herederos o legatarios pleado fallecido, en el mes ro del año siguiente, de sólo contraviniendo una disposición de la ley gar el seguro a que se rencia.

Sin embargo, el mismo autoriza al Consejo para un anticipo hasta por la seguro a la viuda e hijos pero una vez que éstos probado su calidad de pañado la respectiva tiva de la herencia.

Hasta hoy, no se ha esta solicitud ni la correspondiente.

El Consejo ha estimado te comunicar a US. las ciones anteriormente que, el US. lo tiene a a conocimiento de la H. Diputados.

Dios guarde a US.— **Bélfor Fernández,** del Consejo.—**J. Manuel** cretario".

SU OBOLO ASEGURARA EL EXITO DE LA COLECTA PARA LA PROTECTORA de LA INFANCIA

"EL PAIS DE LAS CAMPANILLAS"
constituirá el ideal para jóvenes y viejos. Se estrena mañana vermouth y nocturna. Teatro COMEDIA.

¡CUIDADO CON LA GRIPPE!
Las Obleas Sanarán
la evitan y quitan cualquiel RESFRIO, DOLOR DE CABEZA O NEURALGICO.
Pero exija las legítimas. Llevan su nombre estampado.
Base: Dimitil-oxiguinicina.

Arboles Frutales
Ya se encuentran a la vista de nuestros clientes e interesados, en nuestro depósito, toda clase de árboles frutales, de las mejores variedades y más comerciales.
Los pedidos se despachan por orden de inscripción.
VISITENOS — CONSULTE PRECIOS
LIBERTAD 746 —Teléfono 130 — YUNGAY
CRIADEROS DE ARBOLES ANGOL

GRANDES OPORTUNIDADES
EN ROPA CONFECCIONADA

PARA CABALLEROS

TERNOS de vestón derecho, en casimires de lana fantasía, azul o negro, buena clase ... $	120.--
SOBRETODOS cruzados en casimir de fantasía, modelos de última moda, enteramente forrados ... $	143.--
PANTALONES en casimir de fantasía, rayados, de última moda, prolijamente terminados ... $	39.--

Para Jóvenes de 13 a 17 años

TERNOS de vestón derecho, en casimir de fantasía, colores y dibujos escogidos, primera edad ... $	90.--
SOBRETODOS cruzados, en casimir fantasía, colores de mucho gusto, primera edad ... $	104.--

PARA NINOS

TRAJES forma cazador, en casimir de lana fantasía, variedad de modelos, primera edad ... $	61.--
SOBRETODOS derechos y cruzados, en casimir de última novedad, para edades de 7 a 12 años, primera edad .. $	64.--
SOBRETODITOS derechos y cruzados, en casimir de fantasía, bonitos colores, para edades de 2 a 6 años, primera edad ... $	52.--

CASA FRANCESA

JUEGOS de mesa, de loza inglesa, en colores, compuestos de 83 piezas, para 12 personas, excepcional, a

$ 179.50

JUEGOS de mesa, de semi-porcelana inglesa, finamente decorados, compuestos de 83 piezas, para 12 personas, varios modelos, desde

$ 215.00

Grandiosas Baraturas para el hogar!

Fieles a nuestra norma de conducta, de ofrecer a nuestros favorecedores. lo mejor, más selecto y económico en artículos de

Menaje Tapicería y Sanitarios

Desde mañana brindaremos las sensacionales ofertas que se detallan a continuación, que por su calidad, presentación y precio representan una economía valiosa para el presupuesto de todo hogar

¡VEA LAS VIDRIERAS!

CALEFACCION:

ESTUFAS a parafina de mechero perfeccionado, completamente inodoras, con guarniciones niqueladas, desde

$ 59.50

RADIADORES a gas, artículo Americano de primera calidad, c|u. desde

$ 79.50

BOTELLAS de greda refractaria, para agua caliente para la cama, c|u. desde

$ 10.50

LADRILLOS refractarios, vidriados, para calentar la cama, c|u.

$ 2.90

EN SANITARIOS:

Artefactos de Alumbrado Eléctrico

LAMPARAS de bronce, a tres luces, con tulipas de cristal apropiadas para salitas, escritorio, comedor. c|u.

$ 39.50

FAROLES para hall o pasadizo, a dos luces, con globo de cristal, con cadena y rosetón de bronce. c|u.

$ 35.00

PENDIENTES con caireles o mostacilla, cadena y rosetones de bronce, c|u. desde

$ 27.50

GANCHOS de pared, en bronce con tulipas de cristal, c|u. desde

$ 9.50

LAMPARITAS de velador gran variedad de modelos, c|u, desde

$ 29.50

LOZA Y PORCELANA

GRANDIOSA liquidación. Platos porcelana blanca de Silesia, doble reforzada, hondos, c|u. 2.00 pesos, extendidos, $ 1.75; para postre, $ 1.50; para dulce

$ 1.25

TAZAS para té igual calidad que los platos, c|u.

$ 1.55

TAZAS para té de porcelana Silesia decoradas, c|u.

$ 2.45

TAZAS de semi-porcelana inglesa, varios decorados para desayuno, $ 2.25; para té $ 1.90; para café,

$ 1.75

PLATOS de semi-porcelana inglesa, decorados con flores, hondos, c|u. $ 2.10; extendidos $ 1.90; para postre, $ 1.45; para dulce

$ 1.20

PLATOS para postre de losa blanca inglesa, c|u.

$ 0.90

VARILLAS de bronce Americanas, para visillos extensibles hasta 1 metro, a

$ 0.70

COTY para forro de colchones, calidad de 1.a, a

$ 6.90

FELPUDOS fibra de coco en colores varios, buena calidad, a

$ 10.90

CAPOCK para relleno de cojines, el kilo, a

$ 0.90

FOLGOS calienta pies en tela imitación cuero, interior de lana, a

$ 40.00

CALENTADORES de bronce para agua caliente en forro de alfombras, colores lisos, a

$ 28.00

COJINES de seda, últimos modelos recientemente recibidos de París, desde

$ 14.50

VISILLOS (Brise-bise) en tela, tul, malla, etamina, crema y en colores, desde

$ 5.90

MADRAS para visillos y cortinas, ancho 90 cmts. y 120, precio de quemazón, a

$ 3.50

CARPETAS de rica felpa de angora, lo mejor que se fabrica, jamás se presentó mejor oportunidad para adquirir este artículo tamaños varios: 180 x 225

$ 190.00

25,000 METROS de ricas cretonas inglesas, nuevos gustos recién recibidos, a

$ 2.90

5,000 ALFOMBRITAS estilos orientales acabadas de llegar de Alemania, a

$ 14.90

100 **ALFOMBRAS** "Wilton", "Axminster" y tarpertry fino, tamaños grandes, desde

$ 245.00

OFRECEMOS una nueva partida de choapinos para delanteros de sofá, al ínfimo precio de $ 38; TAMAÑO GRANDE para centro o cubre-cama, lindos colores, a

$ 110.00

LIQUIDAMOS a precios de quemazón gran partida de caminos de la mejor calidad (para escalas y pasillos) antes $ 69.00; ahora, a

$ 36.00

OFRECEMOS a precios de gran baratura tapices, terciopelos, tapestry, moaré, popelinas lisas y de fantasía, el metro. desde el ínfimo precio de

$ 8.90

CARPETAS de Linoleum para lavatorios, desde

$ 3.50

FLECOS de seda para cortinas, 50 colores modernos, a $ 5.90; de algodón mercerizado, a

$ 2.50

GRAN QUEMAZON de telas olegráficas especiales para cuadros, gran surtido de tamaños, c|u. desde

$ 2.50

ESTUPENDA liquidación de papeles pintados, todos importados de las principales fábricas del mundo, colores nuevos imitando brocato, el rollo, a $ 1.00; metro

$ 7.80

ARTEFACTOS DE CUARTO DE BAÑO:

BAÑOS de fierro enlozado blanco, con llaves, desagüe y rebalse de bronce niquelado 1.67 metro, c|u.

$ 395.00

EXCUSADOS silenciosos, taza y estanque de loza inglesa, completo con sus tittines de cobre y bronce niquelado, desde

$ 220.00

LAVATORIOS con pedestal, de loza inglesa, con desagües automáticos y llaves de bronce niquelado, c|u. desde

$ 280.00

CALIFONT "Ewart" para baños, todos de cobre, para abastecer a varios artefactos, tamaño grande, $ 790; tamaño chico

$ 680.00

CALENTADORES para baño "Humphrey" todos de cobre, artículo recomendable, c|u.

$ 340.00

PAPEL higiénico en rollos, c|u. $ 0.90. PORTA papel higiénico, c|u,

$ 0.90

JUEGOS completos de fittings para cuarto de baño compuestos de 1 repisa, 1 toallero, 1 jabonera, 1 porta vaso, 1 porta papel y 2 ganchos, por sólo

$ 37.50

REPISAS de cristal con soportes de bronce niquelado, c|u.

$ 14.90

PERCHAS de madera con 3 ganchos bronceados, c|u.

$ 2.50

EN TAPICERIA

GRANDIOSO surtido de stores en malla, tul, Etamina con grandes flecaduras, desde

$ 43.20

LANZAS doradas, dorados mate, negras, blancas, caoba de fabricación alemana con sus correspondientes, ganchos para sujetar la cortina, anillos, perillas, soportes y palo grueso, a

$ 12.15

LANZAS de bronce, fabricación Francesa en diferentes estilos, desde

$ 18.45

LANZAS de bronce Americanas, extensibles hasta 2 metros, a

$ 8.90

EN MENAJE:

FRUTEROS medio cristal labrado con pie de metal niquelado, a

$ 8.90

BOMBONERAS de medio cristal labrado, a

$ 6.50

ALCUZAS de peltre niquelado con 4 frascos a $ 14.50, de 2 frascos, a

$ 11.90

PANERAS de metal niquelado con fondo de mayólica decorada, a

$ 7.80

JUEGOS para té de bronce niquelado; compuestos de tetera, azucarero, lechero y bandeja, desde

$ 65.00

ARTICULOS DE COCINA Y VARIOS.

OLLAS con aros de fierro enlozado importado en 5 tamaños, desde

$ 6.80

CACEROLAS igual calidad, en 7 tamaños, desde

$ 4.90

SARTENES de acero de una sola pieza, a

$ 2.30

TIRABUZONES de acero, a

$ 0.90

MAQUINAS para moler el grano a las aves, a

$ 9.50

CUBIERTOS

JUEGOS de cubiertos, de alpaca italiana "Izar", garantida inalterable, compuestos de 12 tenedores, 12 cuchillos, 12 cucharas mesa, 12 tenedores, 12 cuchillos, 12 cucharas postre, 12 cucharitas para té y 1 cucharón, las 85 piezas, a

$ 290.00

JUEGOS de cubiertos de alpaca francesa, modelo Filet, calidad extra, garantida inalterable igual composición que el juego anterior, las 85 piezas

$ 330.00

TENEDORES o cucharas para postre, de alpaca doble, c|u. $ 3.30; para postre,

$ 3.30

CUCHARITAS para té de alpaca doble, c|u.

$ 2.75

CUCHILLOS de acero "Solinge" para mesa, c|u. $ 3.75; para postre, c|u.

$ 3.30

Gath & Chaves, Ltd.

La casa que más y más barato vende en Sudamerica

GC Ltd.

JUEGOS de copas, de cristal cortado Vallerysthal y Portieux, compuestos de 12 copas para agua, 12 champaña, 12 vino tinto 12 vino blanco (verdes), 12 oporto, 12 licor, 2 botellas y un jarro, las 75 piezas, a

$ 195.00

La dramática fuga de un delincuente

ESCAPANDO DE LAS AUTORIDADES DE SU PATRIA SE HA INTERNADO EN VARIOS PAISES, Y SE CREE POSIBLE QUE PUEDA LLEGAR A CHILE

La Prefectura de Policía de esta capital acaba de recibir de su colega de Shereveport, Estado de Luisiana, Estados Unidos, una circular con el objeto de que se aprehenda, para el caso de que llegue a este país, al ciudadano yankee Green C. Chandler, a quien se persigue por la consumación de un grave asalto ocurrido en el pueblo de Sunday que se halla bajo su jurisdicción.

El hecho de que se le acusa se llevó a cabo el día 18 del mes de Abril último y desde ese mismo instante el culpable emprendió la fuga, logrando escapar de la persecución de los más hábiles detectives norteamericanos que le han seguido de cerca por varios Estados de la República y por algunos países del continente.

He aquí de qué lo acusa Mr. T. R. Hughes, jefe de esa policía:

Para el detective yankee, burlado por el prófugo, éste es un sujeto joven, audaz, inteligente, capacitado para engañar a cualquiera aunque sea miembro del departamento policial de los Estados Unidos.

Cuenta apenas con 24 años, y ya la policía estadounidense lo busca por todos los rincones del mundo y ofrece a quien dé noticias de su persosna o facilite su detención, la bonita suma de mil dólares.

Uno de los principales delitos de que se le acusa, es el de haber cometido un asalto en la ciudad de Sunday, en el que se apoderó de una buena suma de dinero.

Esa ciudad corresponde también al Estado de Luisiana, y se halla bajo la jurisdicción de la policía de Shereveport por lo que le ha correspondido a éste iniciary seguir las investigaciones a fin de aprehender al culpable.

Las personas afectadas con el asalto de que fueron víctimas de parte de Chandler, se hallan tan afectadas por eses hecho, que han ofrecido la suma de 1,000 dólares a quién proporcione los medios para su captura.

Esos 1,000 dólares están depositados actualmente en First National Bank of Shreveport, según afirma el jefe policial de la indicada ciudad.

Chandler, como buen yankee, supusos que tenía que poner todos sus esfuerzos para lograr una fuga bien problemática, ya que la policía de su país cuenta con medios mucho más que suficientes para aprehender a lo que delinquen en la Unión o vulneran sus leyes.

Y así fué como al día siguiente adquirió un auto ford turismo, pequeño y desafió a los detectives que lo perseguían.

Gracias a ese ford ha atravesado diversas ciudades y Estados sin que sus compatriotas le den alcance.

Le han visto primero en Left Louan, Estado de Arkansas; después en Marshall, Texas, y en seguida en otros puntos de la Gran República.

Pero de allí se les perdió de vista y lo vieron nuevamente aparecer en la República de Honduras.

Por el camino que ha tomado, no duda la policía yankee que Chandler va en busca de tierras suramiricanas, que le sean más propicias.

¿Dónde se hallará?

Difícil es afirmarlo.

En su Ford turismo ha logrado escapar de Honduras y el sitio preciso que recorra en estos instantes es problemático fijarlo.

¿Se hallará en Chile?

¿Habrá logrado salvar la peligrosas región del Canal donde las autoridades ya deben estar sobre aviso?

Todo es prematuro asegurar, pero no faltan agentes que tengan grabada su fotografía y demás detalles enviados por la policía yankee a fin de descubrirlo por si acaso se le hubiese ocurrido llegar a este último rincón del mundo...

¿Es usted aficionado al género picaresco? Asista al estreno de la opereta de Lombardo:

"EL PAIS DE LAS CAMPANILLAS" — Lunes — T. COMEDIA

CIGARRILLOS
MONTERREY
1.60
PRIMERA SELECCION
HABANA

ACUDIO A LA MORFINA EN BUSCA DEL ETERNO DESCANSO

En la tarde de ayer se dió cuenta al juez del crimen de turno señor Vilagra, del luctuoso suceso ocurrido en la calle Bandera N.o 34, oficina 3.

Allí trabajaba el ciudadano don Adolfo Seckert, quien por causas que se ignoran, se quitó la vida inyectándose una fuerte dosis de morfina.

En los primeros instantes de tenerse conocimiento del hecho y como aún la víctima se encontraba con vida, la policía hizo trasladar al señor Seckert a la Asistencia Pública donde dejaba de existir poco después.

La peligrosa inyección había hecho sus mortales efectos.

En poder del sucida se encontró una carta para el juez del crimen y tal vez en ella indique los móviles que lo determinaron a tomar tan trágica determinación.

El señor Seckert era ciudadano chileno y tenía 56 años de edad.

Su cadáver fué trasladado a la Morgue para que se le practique la autopsia respectiva.

La justicia en lo criminal

LA ACEFALIA DEL 4.o Y 6.o JUZGADOS DEL CRIMEN RECARGARAN ABRUMADORAMENTE LA LABOR DEL MAGISTRADO DE TURNO EN LA PRESENTE SEMANA

Para el juez del crimen de turno y especialmente para el que entra en la presente semana, el trabajo de suyo pesado, se recargará en forma abrumadora.

¿Cómo?

De la manera siguiente:

Aún se encuentra vacante el cargo de juez del crimen del 6.o juzgado por promoción del señor Cordovez, que servía ese puesto, a Ministro de la Corte de Apelaciones de La Serena.

Pues bien, debe hacerse cargo del despacho urgente de ese tribunal el juez del crimen que se encuentre de turno.

También se halla sin juez el 4.o juzgado. El señor Manuel Oyarzun, que sirve ese puesto está actualmente gozando de una licencia.

Pues bien, el juez que se encuentre de turno deberá también despachar las causas urgentes de ese tribunal.

Y como el juzgado que entra de turno sufre un trabajo abrumador en la semana, por lo que se ve obligado a paralizar todos los procesos antiguos a fin de darse tiempo para ocuparse de los que llegan, tenemos que con la labor que le van a dar extraordinariamente el cuarto y el sexto, el juez del segundo señor Soro Barriga, va a tener para rato...

¿Cómo podría evitarse esta aglomeración de trabajo para un magistrado, que puede significar un entorpecimiento en la adminisración de justicia?

—Que la Corte de Apelaciones designe luego las ternas para que el Supremo Gobierno nombre a los que deben reemplazar a los señores Oyarzún y Cordovez, nos dice un entendido.

—O bien que el juez del crimen que va a iniciar el turno a la semana posterior, se haga cargo del despacho urgente de los juzgados acéfalos a fin de no dar tanto recargo al que está de turno.

Estas dos medidas salvarían por el momento las dificultades que puedan presentarse, aunque con el señor Soro Barriga que es un magistrado activo y joven, la administración de justicia no tiene por qué resentirse.

EL INCENDIO DE LA CALLE PICARTE

LA POLICIA ENCONTRO EN EL RECINTO VARIOS TARROS CON SUSTANCIAS INFLAMABLES

En la calle de Picarte N.o 345, se produjo ayer a las 12 y minutos del día un incendio que redujo a cenizas algunas secciones del establecimiento de panadería denominado La Bilbao, y que se encontraba clausurada de orden de la Dirección de Sanidad.

Desde los primeros momentos el fuego tomó ciertas proporciones por lo que las bombas se vieron obligadas a trabajar esforzadamente para dominarlo.

Iniciadas las investigaciones para establecer el origen del fuego se encontraron en el interior del local algunos tarros con sustancias inflamables y una vela encendida dentro de un botín...

Tanto la policía como los detectives de la Sección de Seguridad que dieron con estos artículos sospecharon que en este siniestro había algo obscuro que la justicia debía averiguar.

Poco después la policía aprehendió al comerciante don Vicente Martínez López, dueño de la propiedad y a don Miguel Cura Dib, dueño del establecimiento de panadería.

Este último fué detenido por los señores Vásquez, Lagos y Matus, de la Sección de Seguridad que desde los primeros instantes del incendio se trasladaron a ese lugar.

La 10.a Comisaría tomó todos los antecedentes del caso para dar cuenta de ellos hoy al juez del crimen de turno.

VIDA OBRERA

MAÑANA SE CONSTITUIRAN LOS TRIBUNALES DE LA VIVIENDA

En conformidad a lo decretado por la Intendencia de la Provincia, mañana a las 5 P. M., deberán constituirse los Tribunales de la Vivienda de la capital con la concurrencia de los representantes de los propietarios y arrendatarios que ya han recibido sus nombramientos.

Sabemos que los propietarios han designado en su representación a cuatro distinguidos Doctores que irán a sostener los principios de la Asociación de Propietarios.

La constitución de estos Tribunales quedará en la forma siguiente:

Presidente: cuatro Arquitectos;

Representantes de los Propietarios: cuatro Doctores; y

Representantes de los Arrendatarios: cuatro obreros.

La reunión de mañana promete ser interesante y de sus resultados depende la actitud que asumirán los Representantes de los Arrendatarios en conformidad a los acuerdos de la Junta Ejecutiva Nacional.

Los representantes arrendatarios que deben concurrir son los señores Teodoro Araneda, Fernando Jaiba, Roberto Pinto y Julio Moya.

AUTOMOVILISTAS
CADENAS CONTRA PATINAJES

30 x 3 1|2	$	60.00
32 x 4 1|2	$	70.00
30 x 5	$	95.00
31 x 5.25	$	100 00
32 x 6.20	$	120.00
34 x 7.30	$	137.00

PARA AUTOS FORD
Repuestos con 20 o|o de descuento:

TAPIZADOS delanteros completos	$	30.00
TAPIZADOS traseros, completos	$	40.00
RESORTES armados para respaldos	$	15.00

Partes sueltas para carrocerías turismos.
TODA CLASE DE ACCESORIOS
GARAGE GIBBS & Co.
SAN MIGUEL 142

Caballeros

ACABAMOS DE RECIBIR UN NUEVO SURTIDO DE CALCETINES

LANA fantasía, marca INTERWOVEN, el par.	$	13.80
LANA MATIZADA BORLON, el par.	$	10.50
LANA color negro y gris oscuro, el par.	$	9.50
LANA Borlón fantasía, cuadros, el par.	$	15.50
LANA cuadros chicos, el par.	$	15.00
LANA cuadros grandes, el par.	$	13.50
LANA matizada café con blanco, el par.	$	9.00
LANA matizada negro, el par.	$	9.00
LANA Escocesa en varios colores, el par.	$	8.00
LANA marca WOLSEY, el par.	$	9.50

TAMBIEN TENEMOS UN SURTIDO DE CALCETINES DE HILO EN BORLON DE COLORES, MARCA INTERWOVEN, A $ 6 EL PAR

Ewart y Cia.

HUERFANOS 1024

CONTRIBUCION DE PAVIMENTACION

De acuerdo con el Decreto Supremo N.o 609, de 24 de Abril último, el Impuesto de Pavimentación debe pagarse en la Dirección del Alcantarillado y Pavimentación de Santiago, DELICIAS N.o 1123, entre Bandera y Morandé, cuyos recibos están listos para el pago que puede efectuarse en la Caja de la Oficina, de 10 a 12 M. y de 2 a 4 P. M.

El límite de la ciudad de las propiedades afectas a esta contribución, es: Oriente, Sur y Poniente, los límites comunales, y por el Norte, la Avenida Hipódromo Chile, Avenida Santa Laura, Callejón del Huanaco, calle Robles, camino del Salto, calle Valdivieso, Inés de Suárez y Unión.

Santiago, Junio de 1926.

EL DIRECTOR.

LOS PANIFICADORES PROSIGUEN SU CAMPAÑA EN FAVOR DE LA PROHIBICION DEL TRABAJO NOCTURNO

EN LA MAÑANA DE HOY CELEBRARAN UNA GRAN ASAMBLEA.—LA REUNION DE AYER.

Hoy a las 10 de la mañana se celebrará en Castro 359 una reunión de delegaciones de las organizaciones obreras y estudiantiles de la capital, para cambiar ideas sobre el comicio que se va a llevar a efecto próximamente.

En el mismo local, a las 6 de la tarde, el obrero Benjamín Piña dará una conferencia.

El cuadro artístico Tierra y Libertad ejecutará un escogido programa literario-musical.

LA ASAMBLEA DE AYER

Ayer a las 7 P. M. se llevó a efecto una importante reunión de los elementos sindicales que pertenecen al gremio de panificadores.

Asistieron también numerosos obreros panaderos, que sin ser miembros de la Unión Sindical de Panificadores de Chile, desean pertenecer a ella, las delegaciones de los sindicatos de panificadores de Valparaíso, Viña del Mar, San Fernando, Talca y Concepción y grupo de delegados de asociaciones de obreros, de empleados y estudiantes.

Presidió el acto el obrero Manuel Carvallo, del Sindicato3, de Santiago, quien dijo que la asamblea tenía por objeto afianzar los trabajos relativos a la campaña en pro del trabajo diurno en las panaderías.

Confirmando esta opinión habló el delegado de Valparaíso, señor Luis Rioja, el de Viña del Mar, señor Manuel Dinamarca; el de San Fernando, señor Luis Pavex; el de Talca, señor Custodio López, y el de Concepción, señor Amadeo Tierri. Todos estos delegados expresaron que los obreros panaderos de las localidades que representan están decididos a cooperar con todo entusiasmo con los camaradas de Santiago en la lucha por la extirpación definitiva del trabajo nocturno.

A este respecto, el estudiante señor Díaz Triviño expuso que la juventud estudiantil se había compenetrado de los perjuicios que representa para el trabajador y su familia y para la colectividad en general el mantenimiento de un sistema de trabajo degenerador como es el de la faena nocturna. Terminó ofreciendo todo su concurso para la obra emprendida y propuso que se cambiaran delegaciones entre las organizaciones de estudiantes y de obreros panaderos para llevar adelante las actividades encaminadas a este fin.

Después se dió lectura a varios telegramas de los sindicatos de panificadores del país, en los cuales se aplaude la labor que se está realizando.

El abogado del gremio de panaderos hizo una exposición acerca del proceso contra algunos obreros de la Unión Sindical que ha terminado con una absolución total; y en seguida, concretándose al objeto de la reunión, puso de manifiesto su adhesión y prometió defender esta causa con toda su energía.

La asamblea en general se manifestó de acuerdo con las ideas expuestas por los diferentes oradores, y aprobó por unanimidad los trabajos realizados.

UNA ENTREVISTA CON EL DIRECTOR DEL TRABAJO Y SUB-SECRETARIO DE PREVISION SOCIAL

Ayer celebraron una entrevista las delegaciones de panaderos de provincias con el Director del Trabajo y con el Sub-Secretario de ese Ministerio, exponiendo a ambos funcionarios que los panaderos de las ciudades representadas protestaban por la falta de cumplimiento de la ley que prohibe el trabajo nocturno en las panaderías.

El Sub-Secretario del Ministerio del Trabajo, señor Poblete Troncoso, manifestó a las delegaciones que el Gobierno está dispuesto a hacer efectivo el cumplimiento de esta ley, agregándoles que próximamente se celebrará una reunión de delegados de todos los sindicatos de panificadores, para estudiar con ellos la mejor forma de llevar íntegramente a la práctica las disposiciones de esta ley.

REUNIONES SOCIALES

Sociedad Unión de los Tipógrafos. Eleuterio Ramírez 1357. — Hoy a las 9 A. M., reunión de todos los socios en junta general. Esta será en el carácter de primera citación, y la segunda a las 2.30 P. M.

Sociedad de Artesanos La Unión, Riquelme 851. — Hoy a las 9A. M., reunión de Directorio, para tratar importantes asuntos.

Sociedad de S. M. Unión Andrés Bello. Puente 756. — Hoy a las 9 A. M., reunión de Directorio.

Federación de Empleados a Contrata de los Ferrocarriles. — Hoy a las 10 A. M., junta general, para tratar del aniversario social.

Centro de ex-Alumnos de los Talleres de San Vicente. Conferencia 535. — Hoy a las 8 A. M., reunión general.

Federación Obrera de Chile. (Sección Pintores y Ramos Similares). Gálvez 1612. — Hoy a las 10 1|2 A. M., asamblea amplia.

Unión Gremial de Elaboradores en Madera. Nataniel 1057. — Hoy a las 10 A. M., se reunirán los siguientes personales de las Barracas, La Mapocho, La Serena y La San Pedro.

El libro matriz está los días Domingos de 10 a 11 1|2 A. M., a disposición de los socios que lo deseen firmar.

Conjunto Musical La Lira. Diez de Julio 784. — Hoy a la 1.30 P. M., reunión de todos los componentes, para asistir a la fiesta del Centro Jonatás González.

Cooperativa de Edificación y Consumo de Obreros Metalúrgicos. — Hoy, a las 3 P. M., se reunirán los accionistas, para prestar aprobación a los planos y propuestas de la edificación. El tesorero los atenderá en calle Copiapó 1025.

Sociedad Liga del Trabajo. Manuel Rodríguez 950. — Junta general, mañana a las 9 P. M. Se resolverá la cancelación de la propiedad.

Liga Nacional de Arrendatarios del 4.º Sector. Gálvez 1612. — Hoy, a las 10 A. M., reunión de todos los componentes, para llenar las vacantes.

Centro Santiago de la Unión Nacional. San Pablo 1276. — Hoy a las 3 P. M., junta general. El Directorio, el Martes a las 8 P. M.

Sociedad Santiago de Zapateros, Hormeros, Curtidores y Aparadoras. San Pablo 1636. —Hoy a las 9.30 A. M., sesión ordinaria.

Sociedad de Inválidos del 79. — Hoy a las 3 P. M., junta general ordinaria.

Junta de Vecinos de la Población Lourdes. — Asamblea, hoy a las 2 P. M. en punto.

Federación de Sub-Oficiales Retirados, de las Instituciones Armadas. — Junta general ordinaria, hoy a las 9.30 A. M. Se encarece la asistencia.

Junta Ejecutiva Nacional de Arrendatarios. — A fin de despachar los diferentes trabajos que se encuentran pendientes, este organismo se reunirá esta noche en su secretaría general, ubicada en Maipú 830.

La Junta Central y la Sección Santiago de la F. O. y C.

Hoy a las 10 A. M. celebrará sesión la Junta Central de la Federación de Obreros de Imprenta de Chile.

Otro punto que se abordará en la sesión de hoy, es el relacionado con la visita de inspección y propaganda que se hará a la Sección Talca.

—El secretario general de la Sección Santiago, en cumplimiento a lo dispuesto en los Estatutos de la FOICH. ha convocado a asamblea general al gremió hoy a las 11 A. M.

La tabla a tratar es la fijada en los propios estatutos, más otros asuntos de interés.

—Colaboraciones para "El Gráfico", se reciben hasta el Martes 8, debiendo ser dirigidas al Director de este vocero, señor César Díaz M., calle Eleuterio Ramírez 1357.

CONTRIBUYA CON SU OBOLO AL EXITO DE LA COLECTA DEL MARTES

REVISTA DE OCCIDENTE

NUMERO 34, RECIEN RECIBIDO, CONTIENE:
AURORA DE VERDAD, por Pedro Salinas.
POR UNA NUEVA LITERATURA RUSA, por W. Astrow.
ODA A SALVADOR DALI, por Federico G. Lorca.
EL DUEÑO DEL ATOMO, por Ramón Gómez de la Serna.
LA VIDA DEL HOMBRE CUATERNARIO, por Hugo Obermaier.

CADA NUMERO	$	5.25
SUSCRIPCION ANUAL, SANTIAGO	$	60.00
SUSCRIPCION PROVINCIAS	$	65.00

DELICIAS 907.—CALPE.—SANTIAGO
ENVIOS A REEMBOLSO

Una conferencia en San Miguel

Hoy a las 10 A. M. se efectuará en la comuna de San Miguel, una reunión de los gremios de rodados de esa comuna, en el local del Centro Rodolfo Núñez, calle San Joaquín N.o 215, a fin de tratar lo relacionado con el reglamento de caballerizas.

—A petición de los dirigentes del gremio, el Diputado señor Luis Ayala P. dará una conferencia al gremio.

ACUERDOS DE LA SOCIEDAD UNION DE PELUQUEROS. — El Martes 1.o de Junio celebró sesión el Directorio de esta institución, tomándose entre otros acuerdos, los siguientes:

Efectuar la asamblea mensual el próximo Jueves 10 del presente;

Aceptar como socio al señor Benito Merino;

Conceder el salón al Partido Demócrata Femenino para que realice un beneficio a favor del policlínico que atiende; y

Rogar a todos los socios que no hayan firmado el libro de registro se sirvan hacerlo a la brevedad posible.

Se dió cuenta de haberse pagado la cuota mortuoria a la familia del socio fallecido Eduardo Figueroa Escobar.

Mañana se reunirá la Junta Central del Rodado

Como está en conocimiento de las diversas seciones que componen la Junta Central de los Gremios de Rodados de esta capital, la H. Junta de Vecinos en la sesión del 28 de Mayo próximo pasado resolvió favorablemente el pliego de peticiones de los Gremios de Rodados y ya se ha notificado oficialmente a la Junta Central de esta determinación para los efectos de la designación de los representantes del Rodado que tendrán que integrar el Consejo Superior de Tránsito. Esta designación deberá hacerse antes del 15 del presente mes, fecha en que entrará en funciones el Consejo que se ha creado.

En la sesión de mañana, a la que asistirán todos los delegados, especialmente los miembros de las Asociaciones Centrales de Empresarios de Autobuses, de Cambio y Ford se resolverá el día en que se efectuarán las concentraciones de los gremios para elegir sus representantes ante el Consejo Superior de Tránsito.

Esta reunión se llevará a efecto en la secretaría, Buines esquina de Martínez de Rozas (altos) aunque llueva, a las 9.30 P. M.

ACTIVIDADES DEL CENTRO JUVENTUD CATOLICA DEL CORAZON DE MARIA.—Durante la semana que terminó las diversas ramas de este Centro estuvieron en continua actividad.

El hogar social se ha visto muy concurrido noche a noche por los asociados y la cantina anti-alcohólica ha dado muy buenos resultados.

El cuadro artístico Adolfo Urzúa Rozas ha efectuado varios ensayos para el beneficio que ha preparado el Centro Juventud Católica de Lo Negrete para el Domingo 13 del presente a las 3 P. M.

En la última sesión de Directorio, entre otros asuntos de importancia se acordó: Conceder un mes de permiso al señor Pedro Hernández;

Aprobar el estado de tesorería presentado por el Hno. Vela.

FIESTAS SOCIALES

SOCIEDAD DE ARTESANOS LA UNION.—La comisión de fiestas de esta institución ha preparado para esta tarde una matinée, de 5 a 8.30 P. M. Los bailes serán amenizados por una buena orquesta.

CENTRO RECREATIVO ARTES GRAFICAS.—Eleuterio Ramírez 1357.—Esta noche, de 8 a 12.30 P. M., habrá baile familiar.

CENTRO EL DESPERTAR.—Hoy habrá una matinée y reunión familiar.

FEDERACION SINDICAL DE ELECTRICISTAS DE CHILE. —Hoy, a las 3 P. M., en el Salón Teatro de la Unión Gremial de Metalúrgicos, se llevará a efecto la matinée aunque llueva.

SOCIEDAD DE S. M. LAUTARO.—En el salón teatro de esta Sociedad se llevará a efecto hoy un baile que se dará comienzo a las 4 P. M.

CUADRO ARTISTICO LA AURORA.—El 19 del presente llevará a efecto una velada y baile a beneficio del primer actor cómico don Atilio Vergara, en el salón de la Sociedad La Universal.

SOCIEDAD DE PRACTICANTES DE CHILE.—Esta institución llevará a efecto para el 20 del presente una velada y baile. Durante esta fiesta se desarrollará un buen programa de variedades.

CENTRO RECREATIVO VICTORIA.—Hoy, a las 4 P. M., se efectuará la inauguración del Centro en Lo Negrete, calle Marcos Macuada. Habrá un buen programa de variedades a cargo de conocidos artistas obreros.

CENTRO DE ESTUDIOS SOCIALES J. D. GOMEZ ROJAS.— El próximo Domingo 13, se llevará a efecto una velada en el salón de la I. W. W.

SOCIEDAD MOISES CASTILLO DE LA U. N.—Esta tarde, a las 3 P. M., se llevará a efecto en el salón que posee esta institución en Eucaliptus 530, una velada literario-musical.

El objeto de esta velada tiene a bien reunir fondos de caridad.

El salón ha sido arreglado con todo esmero, presentando un buen golpe de vista. La orquesta de la sociedad amenizará esta reunión.

SOCIEDAD UNION DE PELUQUEROS.—Para hoy la comisión de fiestas de esta institución ha preparado dos reuniones, una de 5.30 a 9.30 P. M. y la otra de 10 a 1 P. M. Estas serán amenizadas por una buena orquesta.

—Se cita para hoy a la comisión de estudios sociales. Hora, 6 P. M. en Tarapacá 721.

Se nombró presidente del Comité de Prensa y Propaganda al señor Raúl Donoso Soza.

Por orden del presidente del Comité de Prensa y Propaganda se cita a los miembros para el Lunes 7 a las 9 P. M. para reorganizar y principiar a desarrollar un vasto programa de acción.

El acto cultural de hoy del "Centro Bogotá"

Como lo hemos venido anunciando, hoy a las 10 A. M., en el Teatro Rogelio Ugarte (Plaza Bogotá) se realizará el segundo acto cultural que el "Centro Bogotá" efectúa en 1926.

El programa está compuesto de una conferencia sobre "Política chilena", un acto de variedades y la proyección de la película "Pollyana" de Mary Pickford.

POMPAS FUNEBRES
EMPRESA ZENTENO
ESTADO 17 | DELICIAS 2584
TEL. 4275 | TEL. 624
ATIENDE DIA Y NOCHE

DEFUNCION

Ha fallecido doña

Cristina Pavez v. de Fuentes

Rogamos a nuestras relaciones se sirvan acompañar sus restos al Cementerio General, hoy a las 11 A. M.

El cortejo partirá de Echazarreta 647.

LA FAMILIA.

DEFUNCION

Habiendo dejado de existir nuestro inolvidable padre,

Fernando Rodríguez A.

rogamos a los que fueron sus amigos y a los nuestros, acompañar sus restos al Cementerio General, hoy 6 de Junio, desde el Hospital del Salvador, a las 9 1|2 A. M.

Sus hijos,

FERNANDO, ARTURO, BENJAMIN Y JUAN RODRIGUEZ P.

LUTOS

El mejor surtido en plaza lo encontrará usted en el

MANTO ELEGANTE

PASAJE MATTE 28

Grandes rebajas por aproximación de balance.

30-J

DEFUNCION

Ha dejado de existir nuestra querida madre, señora

Margarita Acuña v. de I.

Sus restos serán conducidos hoy a las 4 1|2 P. M. al Cementerio Católico. El cortejo partirá de la calle Inés de Aguilera 1140.

LA FAMILIA E HIJOS.

DEFUNCION

Ha fallecido el Pbro. don

Justino Cerda Opazo

Sus restos serán trasladados al Cementerio Católico desde la Iglesia de Santa Ana, hoy a las 9 1|2 A. M.

LA FAMILIA.

EXPRESION DE GRACIAS

Doy las más expresivas gracias a todas las personas que se dignaron acompañar a su última morada, los restos de mi inolvidable esposo

Antonio Martorelli Bausa

y muy especialmente a la Sociedad a que pertenecía, Socorros Mutuos y Agricultores.

Su esposa,

EUDOCIA RIOS DE MARTORELLI E HIJA.

DEFUNCION

Habiendo dejado de existir nuestro querido padre y esposo

Arturo Palacios C.

rogamos a sus amigos y a los nuestros asistir a sus funerales que se efectuarán mañana a las 9 1|2, saliendo el cortejo de su casa habitación Vicuña Mackenna 678.

LA FAMILIA.

DEFUNCION

Ha fallecido el Viernes 4, a las 10 P. M., mi querida madre doña

Gricelda Valdés v. de Román

Ruego a mis amigos se sirvan acompañar sus restos al Cementerio General, hoy a las 3 P. M.

El cortejo partirá desde su casa habitación, calle Caupolicán N.o 9 (entre O'Higgins y Carrión).

Servicio del cual quedaré eternamente agradecido.

MARCELO ROMAN VALDES.

TINTORERIA ARTISTICA
Art-Nouveau
MERCED 770. TELEF. 4010

Para dar a conocer nuestro trabajo, practicamos los siguientes precios para

TEÑIDOS DE LUTO

Ternos	$	11.00
Sobretodos		14.00
Traje sastre		10.00
Batas señora		8.00
Abrigos señora		12.00

En colores a precios más baratos en plaza.

DA SU OPINION SOBRE EL MONUMENTO A PALACIOS

DON ALBERTO MACKENNA, PRESIDENTE DEL CONSEJO DE BELLAS ARTES,

El Intendente de Santiago y Presidente del Consejo de Bellas Artes, nos ha enviado lo siguiente para su publicación:

"MI PROTESTA

Santiago, 5 de Junio de 1926.— Señor Director de "La Nación".— Presente. — El señor Fernando Thauby, por quien personalmente tengo mucha estimación, ha afirmado en ese diario algo que yo no puedo dejar pasar sin una protesta.

No es efectivo que yo he tributado elogios a su monumento a Palacios, obra desgraciada bajo todo conceptos y que nadie con mediano sentido común—no diré sentido estético—puede encomiar. Es efectivo sí que yo elogié una obra suya presentada a uno de los Salones Oficiales, en la cual revelaba un laudable esfuerzo; pero yo jamás pude suponer que un relieve presentado con una sola figura en un "Salón" anual y aumentado con otras figuras en el "Salón" siguiente iba a servir de motivo simbólico al monumento a Palacios, del cual en aquel tiempo no había ni remota idea.

Ese relieve juzgado separadamente como mero asunto decorativo es, por lo menos, aceptable y la opinión pública no se habría manifestado airada al verlo exhibirse clavado en una roca del Santa Lucía. Mas lo que es intolerable y me ha obligado a romper lanzas contra el señor Thauby —no obstante la antigua amistad que me liga a él—es ese malhadado señor de levita, sentado en público en forma inconveniente, en quien se ha querido personificar al doctor Palacios.

Esa figura injertada al azar al pie de un relieve simbólico ejecutado años antes y sin ningún propósito de utilizarlo en el monumento a Palacios, es una afrenta para el arte nacional y debe desaparecer "por la razón o la fuerza", como lo manda el lema chileno.

No discuto al señor Palacios ni a su obra, por otros muy discutida. Mi ataque va directamente contra la obra material con que se ha querido representarlo. Esa obra no puede quedar ahí como una propaganda objetiva del mal gusto. Los monumentos públicos son un medio de difundir el sentido de la belleza en las clases populares y de educar al público en las líneas puras del arte y por esta razón debe desaparecer esa figura que jamás debió salir del barro.

Saluda atentamente a usted. — **Alberto Mackenna.**"

Para la curación de alcohólicos

SE HA FUNDADO EL INSTITUTO BIOLOGICO "GUILLERMO PUELMA"

Ayer se efectuó la inauguración de este Instituto, creado con el objeto de honrar la **memoria del** doctor Guillermo Puelma, cuyo prematuro fallecimiento ha sido tan lamentado.

El Instituto se dedicará a continuar los trabajos iniciados por el doctor Puelma, sobre el tratamiento del alcoholismo por el método de la autohemoterapia. Además y muy principalmente se llevarán a cabo, en este laboratorio magníficamente instalado, trabajos de investigación físico-químicas y de fisiología. El deseo de los fundadores ha sido por una parte, fomentar la alta investigación científica y por otra poner al alcance de todos los recursos los resultados de esa misma investigación.

En el acto de la inauguración, el doctor Rodrigo Donoso en muy sentidas palabras expuso las características de la corta labor científica del doctor Puelma y de cómo este Instituto sería la continuación de su obra.

Dr. GUILLERMO PUELMA NAVARRO

En seguida hizo uso, de la palabra don Luis Lagarrigue, quien desarrolló una interesante conferencia sobre la vida y la muerte según la doctrina positivista. Con arte magnífico hizo resaltar la figura altruista del doctor Puelma poniendo al amparo de su recuerdo el porvenir de la institución.

Firmaron el acta de inauguración las siguientes personas: Sara de Puelma Tupper, Luis Lagarrigue, Vicente Izquierdo, Juan Noe, Oscar Dávila, Lucas Sierra, Rodrigo Donoso Grille, Juan Antonio Orrego, Jorge Busey, doctor Rodrigo Donoso, Javier Lagarrigue, Manuel Zamorano, Ismael Valdés, Jorge Orrego Puelma, Eugenio Ossa, Emilia Puelma de Ossa, Gabriela Matte de Rodríguez, Cora Mayers, Rebeca Izquierdo, Elena Puelma de Donoso, Ana Lagarrigue de Claro, Eugenia Busey de Sánchez, Eugenio Barros Puelma, Federico Puelma, Luz Rivas de Puelma, Gabriela Sargent, Tomás Sargent, Víctor Valdés, Teresa Puelma de Orrego, Juan Gandulfo, Héctor Avilés, Adolfo Calvo, Pedro Godoy, Víctor Puelma, Fernando Lagarrigue, Julio Lagarrigue, Alfredo Lagarrigue, Rosa C. de Lagarrigue, Horacio Muñoz, Ana N. de Muñoz, Dr. H. Lea-Plaza, Dra. Emma Gaudon, doctor Ramón Vicuña, Enriqueta Bothiu.

Los solteros, los casados y los viudos, deben conocer
"EL PAIS DE LAS CAMPANILLAS"
Se estrena mañana en vermouth y noche, en el COMEDIA.

Lo que debe saber todo consumidor de aceite puro de oliva.

OlioSasso

Es la marca de Fábrica de P. Sasso & Figli (Oneglia)

Casa fundada el año 1868.

P. Sasso & Figli, Oneglia (Italia) son los cosecheros y refinadores de Aceite puro de olivas más grandes del Mundo

Producción y ventas año 1925: 800,000 cajone

82 años de vida cumple hoy la Asociación Cristiana de Jóvenes

LOS PROGRAMAS CON QUE SE CELEBRARA ESTE ANIVERSARIO

Con motivo de cumplirse hoy ochenta y dos años de la fundación en Londres de la Asociación Cristiana de Jóvenes, esta institución que cuenta con más de nueve mil organizaciones en todos los puntos de la tierra, se apresta a conmemorar dignamente una fecha tan significativa.

SEÑOR JUAN URZUA M., secretario general interino

El 6 de Junio de 1844 cuando se procedió a formar la primera Asociación en Londres el fundador de la misma, Jorge Williams, tenía solo 23 años con lo que demuestra que se trata de una institución fundada por un joven y para los jóvenes.

En Santiago el aspecto educacional. social, espiritual y físico del programa de la Asociación se ha desenvuelto con resultados bastante definidos.

Las conferencias, charlas de diversos alcance ético y cultural han sido dadas por personalidades destacadas del país y por viajeros ilustres.

Entre otros muchos, han honrado la tribuna de la Asociación la señora Inés Echeverría (Iris), la señora Amanda Labarca Hubertson, la señorita Elvira Santa Cruz (Roxane), don Enrique Molina, don Arturo Alessandri, don Moisés Poblete Troncoso, Pedro Prado, Mariano Latorre, etc

Los campamentos de la Asociación han llegado adquirir caracteres de verdaderas instituciones sociales y todos los que han pasado por ellos expresan haber adquirido experiencias saludables para la orientación de sus vidas. Constituyen escuelas que influyen en la formación del carácter de los jóvenes y propenden a la formación de hábitos de la más alta utilidad para la cooperación, servicio y labor de bien social.

Desde el punto de vista deportivo la Asociación ha sabido conquistarse un bien ganado prestigio. La frecuente información de la prensa a este respecto ahorra mayores comentarios.

El actual director de Educación Física es graduado en el mismo Springfield College de Estados Unidos al cual pertenecen Dickens de Buenos Aires, Hopkins de Montevideo, Johnson de Lima. Está luchando por difundir las mas modernas corientes deportivas de acuerdo con la orientación que sigue en los países que marchan a la cabeza en esta clase de actividades.

El Directorio de la Asociación está compuesto en la siguiente forma: Presidente, don Pablo Contesse; Vice, don Francisco de B. Echeverría;; don Alejandro Walker, secretario, y como directores os señores Santiago Gruebler, Walter R. Judson, Juan Macdonald, Carlos Irle, Efraín Martínez y Waldo Stevenson.

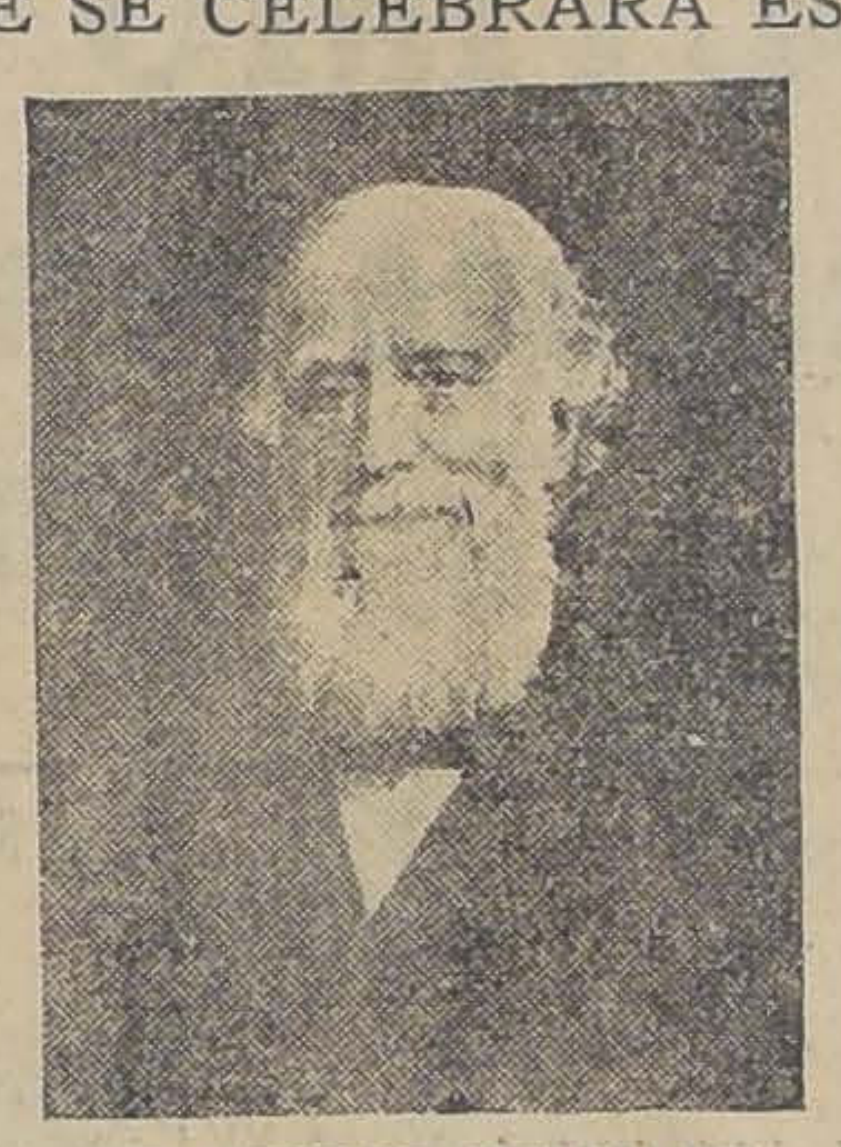

SIR GEORGE WILLIAMS fundador de la Asociación en Inglaterra

En crónica publicamos el programa completo de festejos de hoy, los que se iniciarán a las tres en punto.

CELEBRACION DEL ANIVERSARIO DE HOY

Habiéndose publicado ya el programa deportivo y social que se realizará hoy desde 3 a 6 de la tarde en la Asociación Cristiana de Jóvenes. insertamos el referente al acto de concierto y reunión conmemorativo:

I. Obertura por la Orquesta de la Institución.
II. Coro por el Conjunto Krankenkasse (doce pesonas).
III. Marucha, composición original al piano por don Cándido Pérez.
IV. "El buen Olvido" poesía de Manuel Magallanes M. recitada por la señorita Erna Vergara von Blaessinger.

V. La obra de la Asociación en Suramérica, por el señor Enrique E. Ewing.
VI. Romanza por el bajo don Domingo Núñez Galeno.
VII. Canto por la profesora del Conservatorio Nacional señorita Lidia Saavedra.
VIII. Cobardía de Amado Nervo recitada por la señorita Vergara.
IX. Canto por el tenor señor Germán von Heyman.
X. Breve charla delfundador de la Asociación y los comienzos de la misma por el señor Pascual Venturino.

Se ha puesto en circulación un interesante folleto acerca de la personalidad de Jorge Williams en el cual se reseña al mismo la obra realizada por la Asociación en los diversos países de Europa, Norte y Sur América.

Se nos encarga avisar que este acto de concierto comenzará puntualmente a las seis en punto para que el programa pueda desarrollarse íntegramente sin dificultad alguna. Como siempre la entrada es libre.

Mr. RALPH C. SCOTT secretario fundador de la Asociación en Santiago

RESPONDA AL LLAMADO QUE HACE LA PROTECTORA DE LA INFANCIA A SUS SENTIMIENTOS GENEROSOS

EDUCACION

Que el profesorado en general colabore en las reformas educacionales que se hacen sentir

PIDE EL DIRECTORIO DE LA SOCIEDAD NACIONAL DE PROFESORES EN UNA COMUNICACION

los directores de todos los establecimientos de Educación de la capital se ha enviado la siguiente comunicación:

"Santiago, Junio de 1926. — Señor Rector:

El directorio recientemente elegido de la Asamblea Departamental de la Sociedad Nacional de Profesores comprende que asume una pesada responsabilidad al hacerse cargo de sus funciones, y que éstas no podrán rendir ningún fruto apreciable si no cuenta con el concurso y la colaboración de todos los compañeros que forman la institución.

Por fortuna, un concepto optimista lo hace confiar en que ella no ha de faltarle en las circunstancias presentes que son, como de seguro no se oculta a usted, de trascendentales consecuencias para la situación del magisterio en general, y muy especialmente en lo que se refiere a la enseñanza misma.

De día en día se acrecienta el movimiento de opinión que reclama cambios y reformas sustanciales en la organización de nuestros servicios educacionales, en los planes de estudio, en los métodos actualmente en uso, etc., aspiraciones que acrecen no sólo como resultado de una crítica de nuestro actual sistema, sino a causa de la difusión cada vez mayor de nuevas doctrinas pedagógicas.

Acabamos de atravesar una verdadera crisis con respecto a la situación material del profesorado, que ha provocado legítimas protestas y reclamos de parte del mismo, y no sería justo ni conveniente, sino antes por el contrario, redundará en manifiesto perjuicio y descrédito de nuestra colectividad, que en medio de la exigencia general que clama por las reformas educacionales, el profesorado no tuviera una palabra que decir al respecto ni una sugestión que hacer valer. Ello daría margen para que se nos pudiera acusar de ignorancia del problema o de una completa carencia de ideales cívicos que nos sujetaran a una pasividad e indiferencia verdaderamente ominosas en la hora actual.

No cree el directorio que sus colegas del profesorado merezcan uno ni otro reproche; antes bien está seguro que han de manifestar su propósito claro y decidido de contribuir a las deseadas reformas con el valioso aporte de sus estudios, de su experiencia y sobre todo, de su alto patriotismo.

Tal es la tarea principal que el directorio desearía llevar a cabo, y a fin de oír las opiniones del mayor número posible de compañeros respecto a la proposición que se permitirá someterlos, ruega al señor Rector quiera hacer conocer estos propósitos al profesorado de su establecimiento y ejercer su valiosa influencia en el sentido de encarecerles su asistencia a la próxima reunión, que se avisará oportunamente, a fin de adoptar una resolución definitiva sobre la materia y adelantar cuanto sea posible los trabajos encaminados a la consecución de los fines que se trata de conseguir.

Saludan muy atentamente al señor Rector, sus obsecuentes servidores.—**Guillermo Labarca**, presidente.— **Carlos Atienza**, secretario.

Máquinas
PARA LAVAR ROPA
"Volldampf"

Mercería Santiago
Compañía 1060
ENTRE PLAZA y BANDERA

CONTINUA
Hasta el Sábado 12 (Y HASTA LAS 7.30 P. M.)
LA GRAN LIQUIDACION ANUAL
DE CALZADO FINO
SOLO para Señoras y Señoritas

ZAPATONES de charol, modelo Garibaldi, taco Luis XV, hechos a mano, a $ 10

ZAPATILLAS de cabritilla negra o charol, con taco Luis XV, modelos de hebillas, confeccionadas a mano, a $ 15

INMENSO surtido en Zapatillas de Cabritilla negra o charol, con taco Luis XV, diversos modelos, ricos materiales (numeración completa). Lotes de a $ 30. $ 25 y a $ 20

LOTE de Zapatillas en rico raso negro o blanco, taco Luis XV, modelos elegantes, a $ 25

LINDO SURTIDO de gran variedad de modelos en gamuza negra o café, material importado, taco Luis XV. antes $ 60, ahora $ 30

ZAPATILLAS fabricación Good Year, modelo de 2 correas, en gum metal negro o color, material importado, taco suela, artículo de mucha duración y especial para Invierno, de la acreditada marca "Sterling", a $ 35

CASA ARTIGAS
AHUMADA 201

POR LOS TRIBUNALES

LOS FUNCIONARIOS DEL ORDEN JUDICIAL

QUE NO ESTAN INCLUIDOS EN EL ESCALAFON, NO TIENEN DERECHO A SOLICITAR SU TRASLADO

El Ministerio de Justicia remitió a la Corte Suprema una solicitud del Receptor de Mayor Cuantía del departamento de Villarrica, don Paulino Oyarzún G., en que solicita su traslado a igual cargo del departamento de Osorno, fundándose en el decreto-ley N.o 775 de 19 de Diciembre último.

La Excma. Corte Suprema, informando al señor Ministro de Justicia sobre dicha solicitud, dice: "Como la facultad que confiere el decreto-ley citado, de trasladar a los funcionarios judiciales a cargos vacantes de la misma categoría, se refiere a los que figuran en el Escalafón Judicial y los Receptores, no están comprendidos en él, estima esta Corte que debe desecharse la solicitud que formula don Paulino Oyarzún.

DIRECCION GENERAL DE SANIDAD
Propuestas Públicas

Se piden Propuestas Públicas para proveer de muebles, artículos y útiles para la instalación de la Escuela de Enfermeras Visitadoras de Santiago.

Consultar bases y demás antecedentes en la Oficina del Jefe del Departamento de Educación Sanitaria (Independencia N.º 2), Segundo Pabellón del Ministerio de Higiene.

Las propuestas se abrirán el Martes 15 de Junio, a las 4 de la tarde.

Jefe del Departamento de Educación Sanitaria.

DESDE MAÑANA LUNES

y durante toda la semana, encontrará usted una colosal baratura en

LA "CASA LIQUIDADORA"

San Diego 626.

SALDO géneros para abrigo en distintas clases, su valor, $ 25, realizamos, metro, a . . . . $	19.50
SARGA de pura lana azul, negra y café, metro, a. . . . . $	7.00
TOCUYO para Sábanas, muy rica clase, ancho, 1.60, 1.80 y 2 metros, realizamos metro, a 5, 6 y. . . . . $	7.00
COTI damasco, metro a 6, 7.50, 9 y. . $	10.00
COTI damasco de puro hilo, metro, a 12 y. . . . . $	14.00
COTI listado, metro a 4.50, 5.80 y. . . . $	7.50
LIENZOS, metro a 1, 1.30, 1.50, 1.60, 1.80, 2.00, 2.20 y . . . . $	2.40
TOCUYOS completamente lavados, metro, a 0.80, 1, 1.10, 1.20 y . . . . . . $	1.40
SALDO moletón, estilo ratiné, su valor, $ 5, a. . . . . $	4.00
HOLANDA cruda, buena clase, metro, a. . . . . $	1.80
HOLANDA en colores, clase superior, realizamos el metro a . . . . $	2.60
CACHEMIRA de algodón negra y café, ancho, 0.90, es clase muy buena, metro, a. . . . . $	3.40
SALDO frazadas tamaño grande con pequeñas averías, regalamos c|u. a $	10.50
COLCHAS de color, tamaño 2x2.40, c|u., a. . . . . $	28.50
SALDO toallas, c|u., a 1.60, 1.80, 3.60 y. . . . . $	5.50

Sábanas de crea, lienzo y tocuyo, tenemos gran surtido y vendemos a precios muy baratos. Tenemos, además, muchos otros artículos todos rebajados de precio.

Aproveche usted esta verdadera realización que le ofrece

LA "CASA LIQUIDADORA"

SAN DIEGO 626

FUNDOS: VENDO ARRIENDO

$ 1.100,000 NUEVO Y GRAN FUNDO TRIGUERO Y GANADERO INMEDIATO A SAN FERNANDO, 2.000 HECTAREAS CON CASI 700 PLANAS ABUNDANTEMENTE REGADAS de capa arable gruesa y de calidad superior para toda clase de cultivos: migajones profundos, descansados y susceptibles de rápida valorización. Parte plana regable y otra de lomajes y cerros pastosos, abrigados y con monte, inmejorables para crianzas. Cierros nuevos alambre. Buenas y espaciosas casas y toda clase de edificios, a sólo 25 minutos de Estación. Deuda Hip. casi 50 por ciento del precio, que es muy inferior a tasación reciente. Es una magnífica y segura inversión de capital.

$ 330,000 INMEDIATO A TALCA, 400 CUADRAS PLANAS CON REGADIO ABUNDANTISIMO por canal propio del río Maule. Terrenos aptos para siembras, crianzas de ganado mayor y menor y sobre todo plantaciones frutales y forestales. Fundo bien tenido y reputado como uno de los mejores de la Zona. Arboleda frutal, esparraguera; 1,000 eucaliptus explotables. Magnífica casa con agrados modernos, gallineros, parque y edificios necesarios todos de primera clase. Gran rentabilidad en relación a su bajo precio.

CANON $ 52.000, A POCOS MINUTOS DE LA ALAMEDA DE SANTIAGO, 245 HECTAREAS REGADAS, 100 ALFALFADAS, 2 FRUTALES de suelos gruesos, de primera calidad para chacras, cultivos intensivos y sobre todo para una lechería de importancia, etc. Muy bien apotrerado, cierros de alambre. Casas, edificios. Silo; autobús y auto-camiones a la puerta. Oportunidad para arrendatarios por su regia situación y canon de sólo poco más de $ 200 por hectárea.

ALFREDO TAGLE RODRIGUEZ

CATEDRAL 1137 —— CASILLA 3132

SOCIEDAD EMPLEADOS DE COMERCIO

FUNDADA EN 1887 —— SANTO DOMINGO 1036

Convócase a elecciones ordinarias para el 2 de Julio próximo, a las 9 P. M. La recepción de votos tiene lugar diariamente desde el 18 de Junio al 2 de Julio, a las horas que fija el reglamento.

EL SECRETARIO.

Cien por ciento

DE UTILIDAD produce industria necesita socio capitalista aporte $ 60,000.

Dirigirse Sección Industrias

"Oficina TODO"

Huérfanos 1059, 2.o piso,

Departamento 23

FABRICA MUEBLES MIMBRE

Esta Fábrica vende los legítimos amoblados estilo Morris, Lámparas, carritos llevar té, Escritorios señoras. Cunas, catres - cunas, coches - cuna, Paragüeros, jardineras, pedestales, Chiffonier para ropa guaguas, bandejas, canastos Moisés para ropa guaguas, Divanes Chestones, gran variedad en estilos última novedad.

JOSE BRAVO

SAN DIEGO 27

PRESTAMOS

Tenemos dinero colocar partidas $ 20,000 mínimum

INDUSTRIAS tenemos para vender.

CAPITALISTAS.— Necesitamos socios aporten capitales desarrollar industrias establecidas.

"Ofici a TODO"

Sociedad de Corretajes y Negocios Limitada.

HUERFANOS 1059. — 2.o PISO. DEPARTAMENTO 23

Le conviene visitar la Casa

ALAMEDA 3027

AHORRA 50 o|o

DOMINGO ABIERTO HASTA LAS 12

LA·CORBATA·CARTERA
CASA
3027
DELICIAS
COLL HNOS.

CAMISAS desde. . . $	7.90
CALCETINES desde $	0.95
CAMISETAS, desde. . $	4.50
CALZONCILLOS, desde. . . . . . . $	5.60
CORBATAS, desde $	2.50
PAÑUELOS, desde. . $	0.50
MEDIAS, desde. . . $	2.95
CHALECOS de lana, desde. . . . . $	19.50
CARTERAS de señoras y billeteras. . . . . $	5.90

LIQUIDACION GENERAL POR BALANCE

UN LLAMADO A LOS COMPRADORES DE GENEROS DE LA CIUDAD

Publicamos sólo la lista de precios de algunos artículos, pero garantizamos que para esta LIQUIDACION no hay ni una sola pieza de género sin su correspondiente rebaja de PRECIO.

Millares de personas visitaron el año pasado, en esta misma fecha, nuestra Gran Liquidación de JUNIO, y estamos seguros que mañana acudirán otras tantas o más, ansiosas de hacer sus compras de géneros a los precios más baratos de toda la ciudad.

Nuestra Casa ofrece TODOS LOS AÑOS DURANTE EL MES DE JUNIO, antes del BALANCE GENERAL, mercaderías completamente rebajadas de precio, y tenemos mucho interés en que todos nuestros clientes comprueben nuestras REBAJAS, visitándonos desde mañana.

DEL ULTIMO REMATE DE ADUANA

Liquidaremos también algunos Lotes de Géneros un poco averiados

CRETONAS en bonitos dibujos, el metro. . . . . $	1.80
LIENZO en buena clase, el metro. . . . . $	1.00
LIENZO Caballo Alado, la pieza $	84.00

(HAY MUCHAS OTRAS MARCAS DE RECONOCIDA BUENA CALIDAD)

CREA Inglesa, algo manchada, en 170 centímetros de ancho, el metro. . . . . $	3.60
CREAS de puro hilo garantizado, ancho plaza y media, el metro. . . . . $	12.80
MOLETONES finos, todos los colores, el metro. . . . . . . $	2.40
FRAZADAS finas, tamaño grande, cada una. . . . . $	22.80

PAÑOS negros, pura lana, en 140 centímetros de ancho, el metro. . . . . $	7.90
PAÑOS de colores, pura lana, ancho 140 centímetros, el metro. . . . . $	8.90
DUVETINAS y saldos de géneros finos, en 140 centímetros de ancho, muchos colores, el metro, a. . . . . $	14.80

PAÑOS Sedán y una cantidad de Géneros de Lana REGALADOS.

SEDAS, ESPUMILLAS en todos los colores, Charmeuse, Crep Satán, Crep Radium.

—:— TODO REBAJADO —:—

GRAN PARTIDA de Céfiros finos, mojados, rebajados, el mt. de $ 5.80, a. . . . . $	2.80
FRANELA cruda, americana, algo mojada, el metro . . . . . . $	1.80
FRANELAS y Viyellas de color, el metro. . . . . $	1.95
GRANITES de hilo, para servilletas y manteles, el metro, desde. . . . . $	5.90
DAMASCOS finos, el metro . . $	9.80
COTIS adamascados, muy finos, el metro . . . . $	9.80

2.o PISO

EN ESTE DEPARTAMENTO HEMOS HECHO TAN GRANDES REBAJAS QUE TODA LA MERCADERIA ESTA CASI A

CERO

RETAZOS de PIRINEOS a $ 6.90 cada Retazo grande

RETAZOS DE MOLETONES, FRANELAS CRUDAS Y DE COLOR, CREAS, CRETONAS, JERSEY DE SEDA,

desde $ 0.40 cada RETAZO

CONFECCIONES Señoras, Niños y Niñas

ABRIGUITOS para niñitas, de ricos géneros escoceses, de 3 a 7 años, a. . . . . $	12.80
MAMELUCOS de brin de hilo, con aplicaciones, a. . . . . . $	5.90
VESTIDITOS de género de gran fantasía. . . . . $	7.80

MAMELUCOS de moletones finos, cada uno. . . . . $	6.80
DELANTALES de cretona, para señoras, cada uno, a . . . . . $	3.90
BLUSAS de Viyella fina, cada una, a. . . . . $	4.90

ROPA INTERIOR, BLANCA Y DE COLOR

CAMISAS de rico lienzo, cada una. . . . . $	2.80
CAMISAS de moletón, cada una $	6.80

CAMISAS de noche, Pantalones, Matinée y una cantidad de CONFECCIONES prácticas y baratas.

Estado 135

ALMACENES DE LIQUIDACIONES

Delicias 3035

LAS REUNIONES DE HOY SON SUSPENDIDAS

Aunque el día de hoy amanezca de bonanza, el pésimo estado en que se encuentran a causa de la persistente lluvia caída en estos últimos días en los diversos terrenos deportivos, ha obligado a suspender todas las reuniones cuya realización se habían fijado para hoy.

Aun cuando las diversas instituciones dirigentes y colectividades en general no han dado a conocer a la prensa oficialmente la suspensión de sus torneos, es indudable que ellas quedarán de hecho postergadas.

CIGARRILLOS CABECEADOS
ORO
M R
PAPEL MAIZ
CORRIENTES 20 cts
ESPECIALES 40 cts

ASOCIACION ESCOLAR DE DEPORTES

Cita al directorio a sesión para mañana, a las 6.15 P. M., en "El Diario Ilustrado".

LIGA DE FOOTBALL DE YUNGAY. — **Cita al Consejo** a sesión extraordinaria para hoy, a las 4.30 P. M., en Carrascal 3356.

UNION CHILENA F. C. — Esta institución ha tomado los siguientes acuerdos:

Nombrar vice-presidente al antiguo deportista señor Francisco Troncoso; **secretario** al señor José Méndez; **delegado** ante la Liga Metropolitana, al señor Alfredo Manzo; tomar parte en un encuentro de beneficio contra el Camilo Henríquez y nombrar diario oficial a "La Nación".

LAWN-TENNIS

COMPETENCIA DE INTER-CLUBS. — Debido al mal tiempo han sido suspendidas las partidas que debían jugarse para hoy, debiendo realizarse el próximo Domingo, en las mismas canchas.

MAPOCHO TENNIS CLUB. — Cita a junta general para hoy, a las 18.30 **A. M.**, en la oficina del Telégrafo Mapocho. Se elegirá el directorio definitivo que regirá los destinos de esta naciente institución.

Se recomienda la asistencia de las siguientes personas: señores Marcos Arancibia, Jorge Herrera, Arnaldo Montero, Alejandro Elgueta, Benjamín Ormazábal, Carlos Goetz, Teobaldo Silva, señoritas Carmen Medina, Irene Ortega, Domitila del Canto, Buenaventura Arellano, Blanca y Lidia Astorga, Noema Santelices, Clara Chiunincato R.

CITACIONES

Moderna F. C. — Junta general para hoy, a las 5 P. M., en Herrera 777, altos.

Constitución F. C. — Junta general para hoy, a las 9 A. M., en Victoria frente a Juan Vicuña.

Britania F. C. — Junta general para hoy, a las 2.30 P. M., en Independencia esquina Panteón, aunque llueva, para visitar al socio Juan Manuel Rozas que se encuentra en el Hospital de San Vicente de Paul, sala San Benjamín N.o 1.

Carioca F. C. — Junta general para hoy, a las 3 P. M., para hacerle una visita al señor Luis Reyes, socio de esta institución, que se encuentra enfermo en el Hospital de El Salvador.

BASKET-BALL

CUERPO DE EXCURSIONISTAS "JORGE MATTE G." — Con motivo del 82.o aniversario de la Asociación Cristiana de Jóvenes, se efectuará hoy, a las 3 P. M., un escogido programa literario deportivo, en su local social, Delicias N.o 1312, figurando en él un encuentro de basket-ball, entre los teams representativos de la "Y. M. C. A." y "Jorge Matte G.", por cuyo motivo se nos pide citar a las 2.30 P. M. en punto, debidamente equipados, a los jugadores señores V. Manubens, D. Pozo, N. Retamales, R. Anguita, J. Chanes y M. Maurín.

EXCURSIONISMO

CUERPO DE EXCURSIONISTAS "SANTIAGO". — Bajo la dirección de los Comisarios de Bienestar y Charlas, señores Carlos Cerada y Alfredo Galleguillos, se ha estado organizando para esta temporada una serie de actos culturales y sociales. Ya en otras ocasiones estos trabajos han tenido un resultado sobresaliente, contribuyendo así al gran auge que ha tomado y buen pie en que se encuentra esta colectividad deportiva que día a día inicia nuevas actividades a fin de mantener el acercamiento entre los socios, ya que en esta temporada de invierno es casi imposible efectuar excursiones, deporte principal para el cual fué creada.

Para hoy, a las 3.30 P. M., se ha organizado una reunión social, siendo uno de los números principales, una charla que estará a cargo del socio señor Carlos Martínez Herrera. Su tema será: "El excursionismo y la mujer". Después de esta charla se ofrecerá a la concurrentes una reunión íntima en la que se desarrollarán algunos números de canto, a cargo de la socia señora Pilar de Flores y declamación por el señor Luis Montenegro.

LAS PROXIMAS EXCURSIONES DEL "JORGE MATTE". — Este club ha acordado efectuar las siguientes excursiones para el presente mes: Domingo 13, voluntaria, al Manquehue. Partida de Plaza Italia, a las 6 A. M. Rancho libre.

Sábado 19 y Domingo 20, excursión al San Ramón, obligatoria. Partidas: Sábado 19 a las 3 de la tarde, primer grupo, y a las 10 de la noche, el segundo grupo. Rancho libre y material de campaña.

TEUCHE
coloca toperoles cónicos y arregla todo calzado para Sport.
Serrano 292

Se venden
los caballos del Stud Condal.

ESCUELA DE ENFERMERAS VISITADORAS

Por haberse retrasado los trabajos de reparación, que se efectúan en el edificio donde funcionará la Escuela de Enfermeras Visitadoras, ésta no podrá empezar a funcionar en el presente mes, como se había acordado.

ACEITE ESTRELLA
ACEITE DE OLIVA
ESTRELLA
TO TOSHI
PROP. NACION
PURO DE OLIVA ES EL MEJOR

HOY PARTIO LA DELEGACION CHILENA AL CAMPEONATO SURAMERICANO

ESTA ES COMPUESTA POR LOS PUGILISTAS GUZMAN, UZABEAGA Y HEVIA

CARLOS UZABEAGA

HUMBERTO GUZMAN

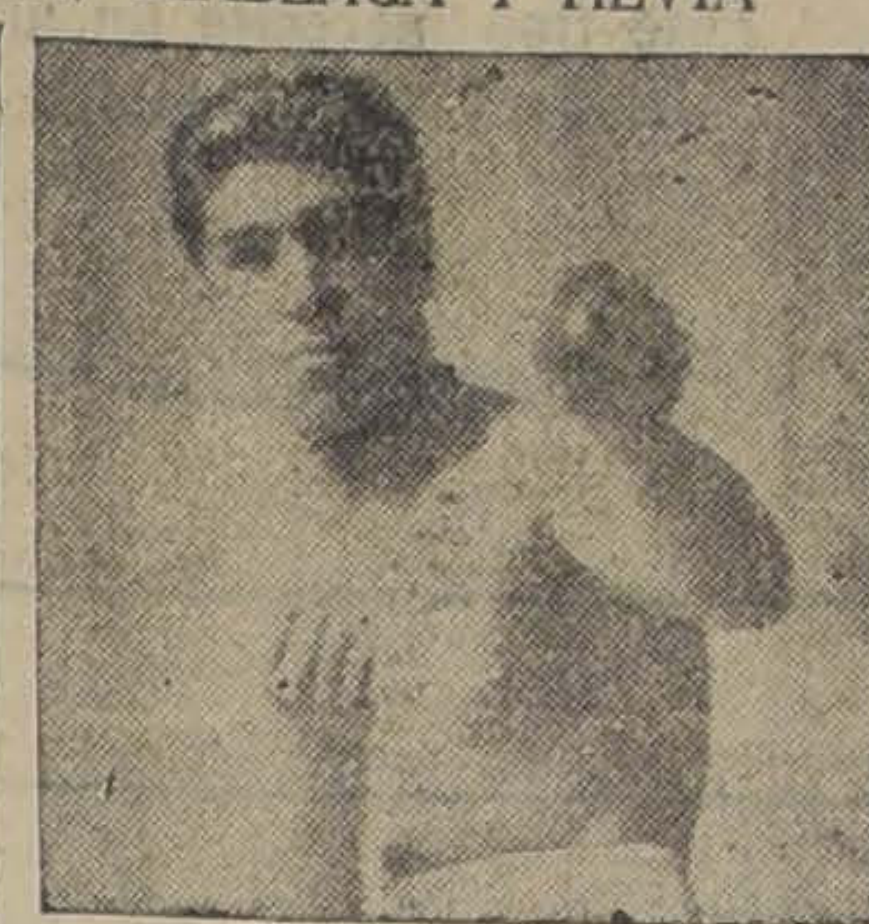
ABELARDO HEVIA

Por la combinación de hoy en la mañana partieron a Buenos Aires los profesionales Humberto Guzmán, Carlos Uzabeaga y Abelardo Hevia, que van a la vecina República a participar en el campeonato suramericano de profesionales que se iniciará en ésa el 11 del presente.

Los profesionales que actuarán en representación de Chile son lo suficientemente conocidos de nuestro público, lo que nos ahorra comentarios sobre la futura actuación de ellos.

Dos figuras sobresalientes de este conjunto son Uzabeaga y Guzmán, pugilistas cuya escuela y actuales condiciones hacen esperar una actuación lucida.

Hevia y Guzmán cuentan con probabilidades para poner en juego su valentía, aun cuando contarán con rivales peligrosos.

Ayer recibimos el encargo de estos profesionales de despedirlos de los aficionados chilenos.

Guzmán, Uzabeaga y Hevia son acompañados del señor Jorge Ascui P., de nuestra redacción, quien irá a presenciar la importante prueba de pugilismo continental.

GIMNASIO RODOLFO NUÑEZ. — **Domingo 6 de Junio, a las 3 P. M., (aunque llueva).** — Solucionadas satisfactoriamente las dificultades entre este Gimnasio y la Dirigente del Box Aficionado, se reanudan las actividades boxeriles con una extraordinaria matinée en honor del nuevo directorio de esta institución de boxeo.

El programa es el siguiente:

Peso mínimo:

Domingo García del J. Contreras, v. Eduardo Gómez, del R. Núñez.

Peso mosca:

Ambrosio Taiba, del M. Celis v. Luis Arriagada, del R. Núñez.

Peso gallo:

José Zamorano, del J. Contreras v. Gilberto Balagué, del R. Núñez.

Ernesto Castro, del H. Rojas v. Antonio Gutiérrez, del R. Núñez.

Peso pluma:

Alfonso Báez, del J. Contreras v. Belisario Ortega, del R. Núñez.

Discurso del presidente del Gimnasio, señor Alfredo Alvarez.

Gilberto González, del H. Rojas v. Roberto Martínez, del R. Núñez.

Peso medio liviano:

Luis E. González v. Marcial Varas, del Manuel Celis y del Rodolfo Núñez.

Ninguna Opereta es tan interesante y de tanta picardía como
"EL PAIS DE LAS CAMPANILLAS"
Reirá usted tres horas. Estreno mañana. T. COMEDIA

LAS ACTIVIDADES DEL RODOLFO NUÑEZ B. C.

EL NUEVO DIRECTORIO.—LAS CLASES.—CITACIONES.— LOS AFICIONADOS SELECCIONADOS

El nuevo Directorio de la institución ha quedado constituído en la siguiente forma:

Presidente, señor Alfredo Alvarez.

Vice-presidente, señor Manuel Romero.

Arbitro general, señor Rodolfo Núñez.

Tesorero, señor Juan Peña y Lillo.

Sub-tesorero, señor Fernando Santis.

Secretario, señor Luis Hube.

Pro-secretario, señor Luis Donoso.

Directores, los señores Luis Pinto C., Alfonso Jara A., Roberto Martínez, Augusto Alvarez, Juan Guzmán, Marcial Varas.

Delegado de planta ante la Asociación, señor Pedro Alvarez Salamanca.

Delegado suplente, señor Ricardo Celis.

LAS CLASES

Las clases empezarán desde el 1.o de Julio bajo la dirección de un conocido y competente profesional.

—Todos los antiguos socios pueden reincorporarse durante el curso del presente mes, sin pagar cuota de incorporación.

—Se ha declarado amnistía general para los socios que, como medida disciplinaria se les haya separado del gimnasio.

CITACIONES

Se cita a sesión ordinaria para mañana Lunes a las 6 1|2 en nuestro local social. Se recomienda la asistencia por tener asuntos de gran importancia en la tabla, figurando en primer lugar en ella el contrato de arriendo del local.

—Los aficionados seleccionados que les corresponderá competir en el campeonato de la dirigente, deben iniciar su entrenamiento a fin de presentarse cuando se les llame en las condiciones debidas.

Los aficionados son los siguientes:

Por el peso mínimo: Segundo Astudillo y Juan Yáñez.

Peso mosca: Manuel Catelli y Luis A. Zúñiga.

Peso gallo: Gilberto Balagué y Antonio Gutiérrez.

Peso pluma: Roberto Martínez y Agustín Meza.

Peso liviano: Juan Guzmán y Humberto Tapia.

Peso medio liviano: Marcial Varas.

Peso medio: Oscar Cerda y Beno Peña.

Peso medio pesado: Gabriel Morales y Germán Hube.

Peso pesado: Oscar Maturana y Mateo Rienzzi.

En la categoría de peso medio liviano peleará la final el campeón de gimnasia y de Chile Antonio Torres.

—Se reciben inscripciones de los aficionados de los Centros para las matinées de los Domingos venideros.

—Se cita con urgencia para mañana a las 6 al aficionado Reinaldo Zamorano.

—Se pone en conocimiento de los socios que se encuentran haciendo su servicio militar, que mientras permanezcan en las filas del Ejército, tendrán entrada gratuita a las funciones del gimnasio.

EL INTERCITY BOXERIL ENTRE FERROVIARIOS PORTEÑOS Y DE SAN BERNARDO. — Los organizadores de este interesante torneo pugilístico, deseosos de darle el mayor brillo posible, debido al mal tiempo reinante, han acordado postergar el intercity para el próximo Sábado 12.

Han acordado también verificarlo en esta ciudad en el cómodo y amplio Teatro Ferroviario de la Estación Alameda, y será amenizado por el Orfeón de la Maestranza de San Bernardo.

Entre el elemento ferroviario existe gran entusiasmo por asistir a los encuentros.

Señora
No olvide que tenemos para su casa un gran surtido de Hules para mesa y para baños, como también Carpetas de Bruselas en fantasías surtidas.
Liquidamos a precios de fábrica.
HULES
BANDERA 748
Entre San Pablo y Rosas
DELICIAS 2722
Portal Edwards

ENSEÑANZA PRACTICA Y COMPLETA DE PIROGRABADO
Piroplanchado, repujado en cuero y madera, cestería batic, rafia, pintura y dibujo, Bordados en blanco y en colores a mano y a máquina. Confección de choapinos y alfombras imitación Smirna. Tejidos de Venecia, Frivolite, bolillos y palillos.
Los cursos empezarán mañana Lunes y la matrícula está abierta todos los días de 9 A. M. a 12 M. y de 2 P. M. a 8 P. M.
NEW YORK N.o 80
Edificio Díaz. Piso 10.o Of. 107
TERESA DE ARBONIES WEBB,
Directora.

Profesor de Piano
Concertista diplomado en la "REAL ACADEMIA DE SANTA CECILIA", EN ROMA recién llegado a esta capital, acepta alumnos para lecciones de piano, armonía, teoría y solfeo, historia de la música.
Orden por escrito:
Prof. Hugo Belluzzi
CALLE ARTURO PRAT 129

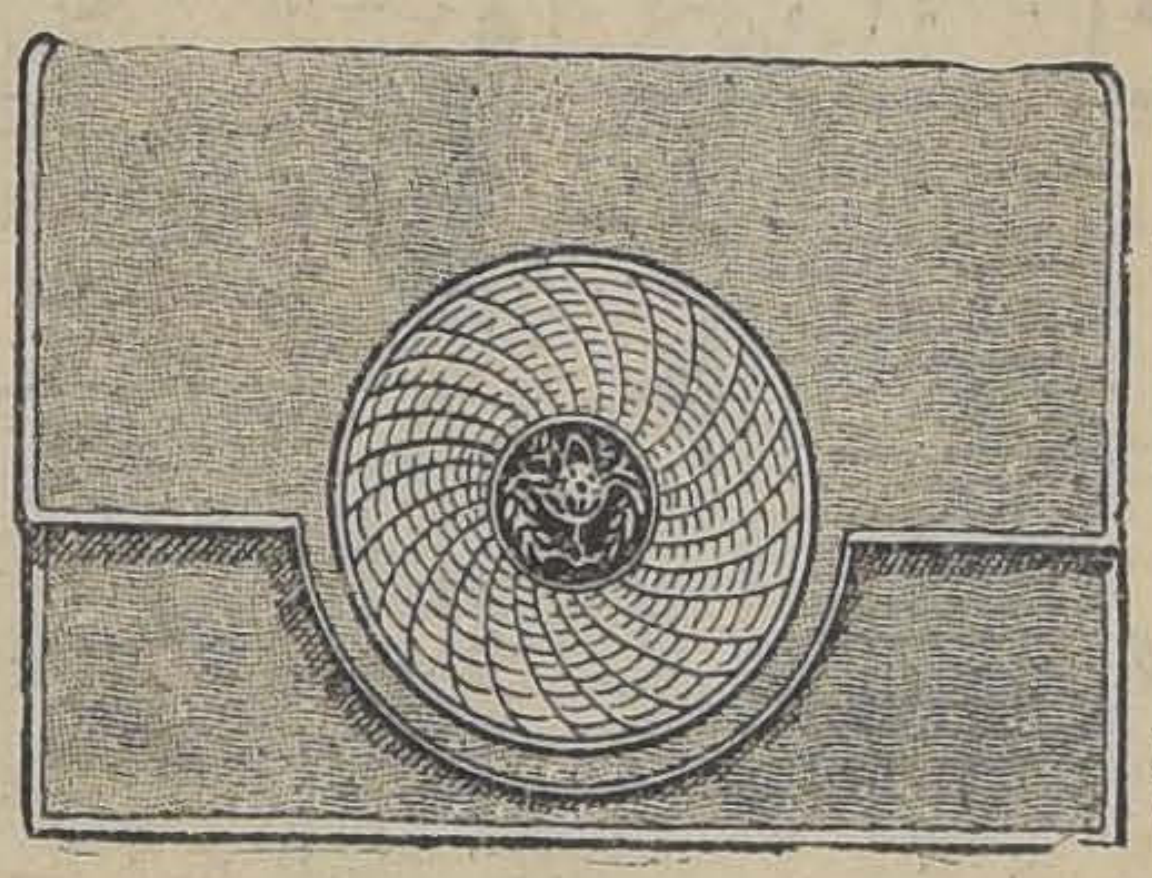
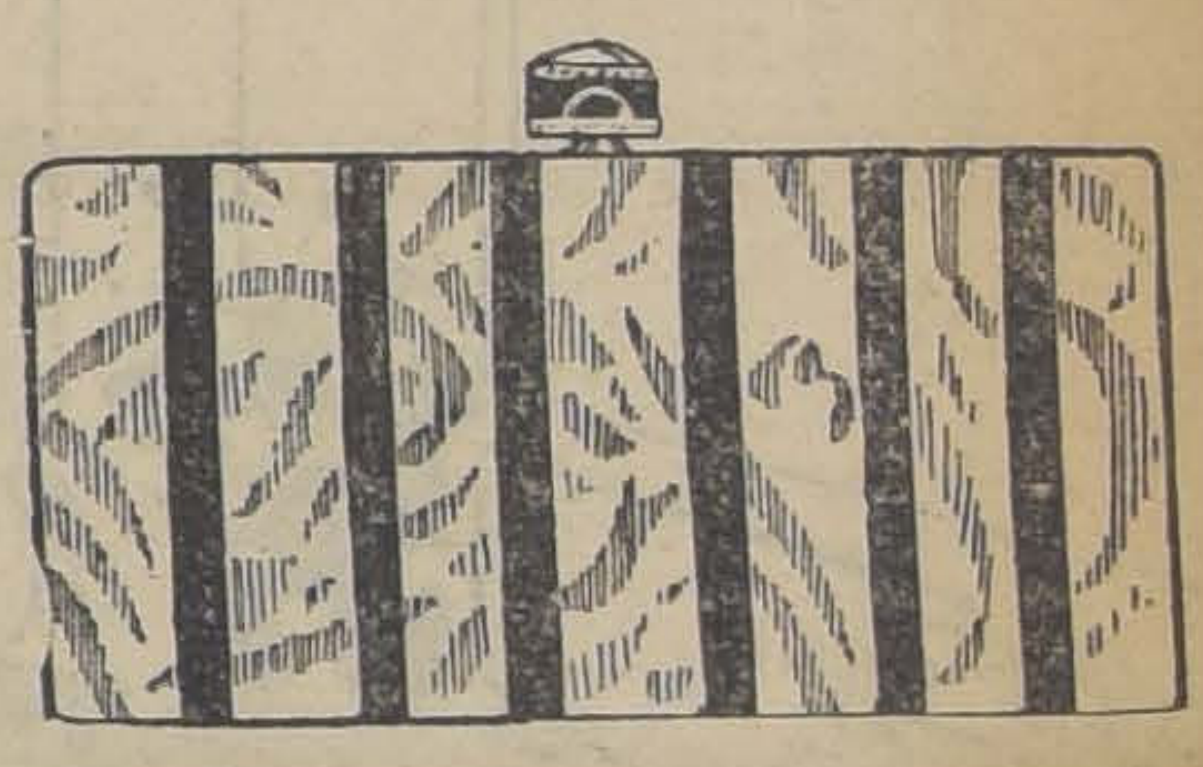

Carteras Carteras
CARTERAS
Obsequia
La Fábrica "París"
POR MITAD DE SU COSTO
¡¡ UNICA OCASION!! APROVECHE, SOLO POR TRES DIAS, DESDE
MAÑANA LUNES
ELEGANTES MODELOS de ULTIMA CREACION
Tamaño grande: 20x12, en cuero fantasía . . . $ 14.80
En cuero fantasía y marroquí . . . . $ 18.50
En cuero Becerro fino y fantasía, desde $ 28.50 hasta . . . . $ 38.50
Y MUCHOS OTROS MODELOS IMPOSIBLE DETALLAR, A PRECIOS SIN PRECEDENTE
Portal Mac - Clure
N.o 449
Carteras Carteras

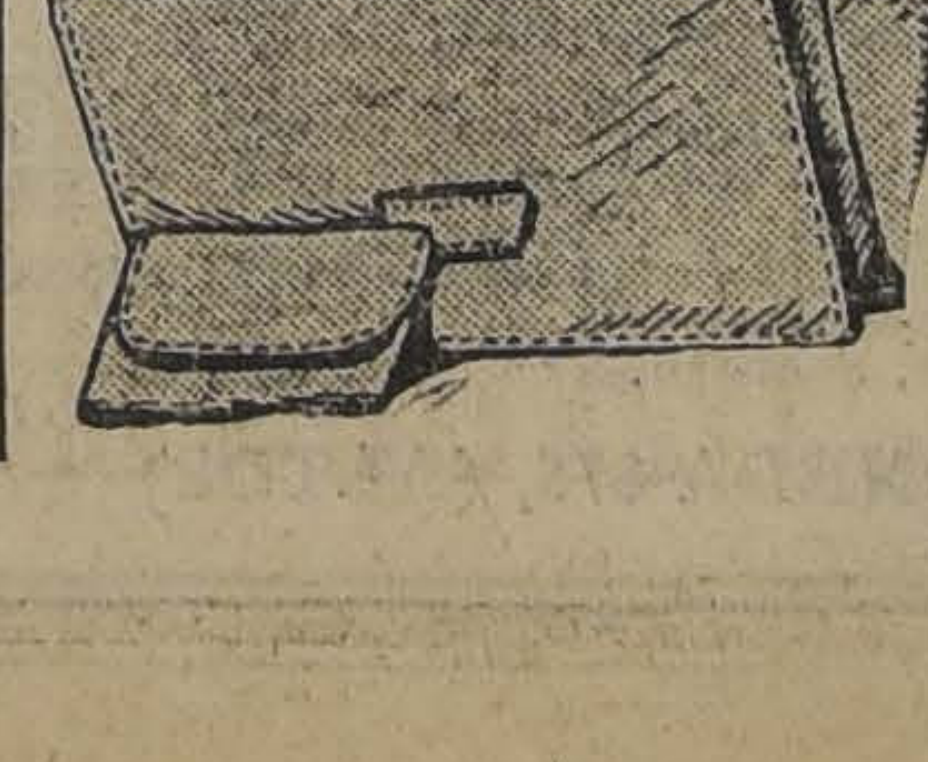

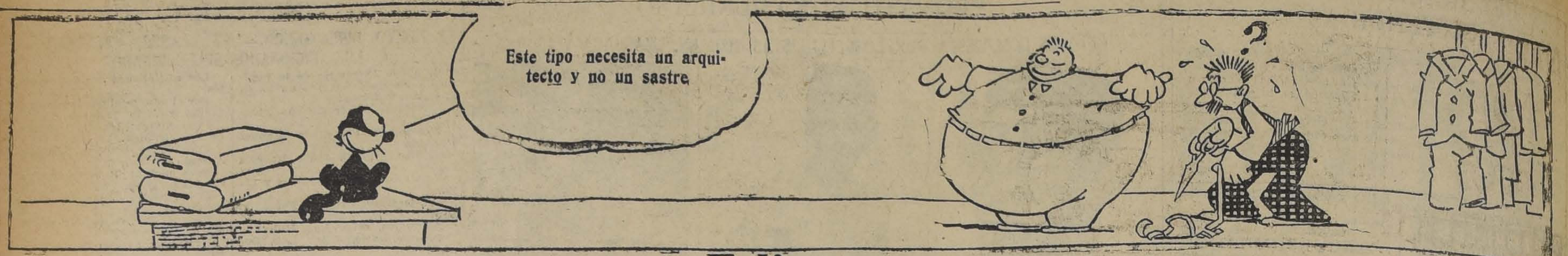
Este tipo necesita un arquitecto y no un sastre

Felix

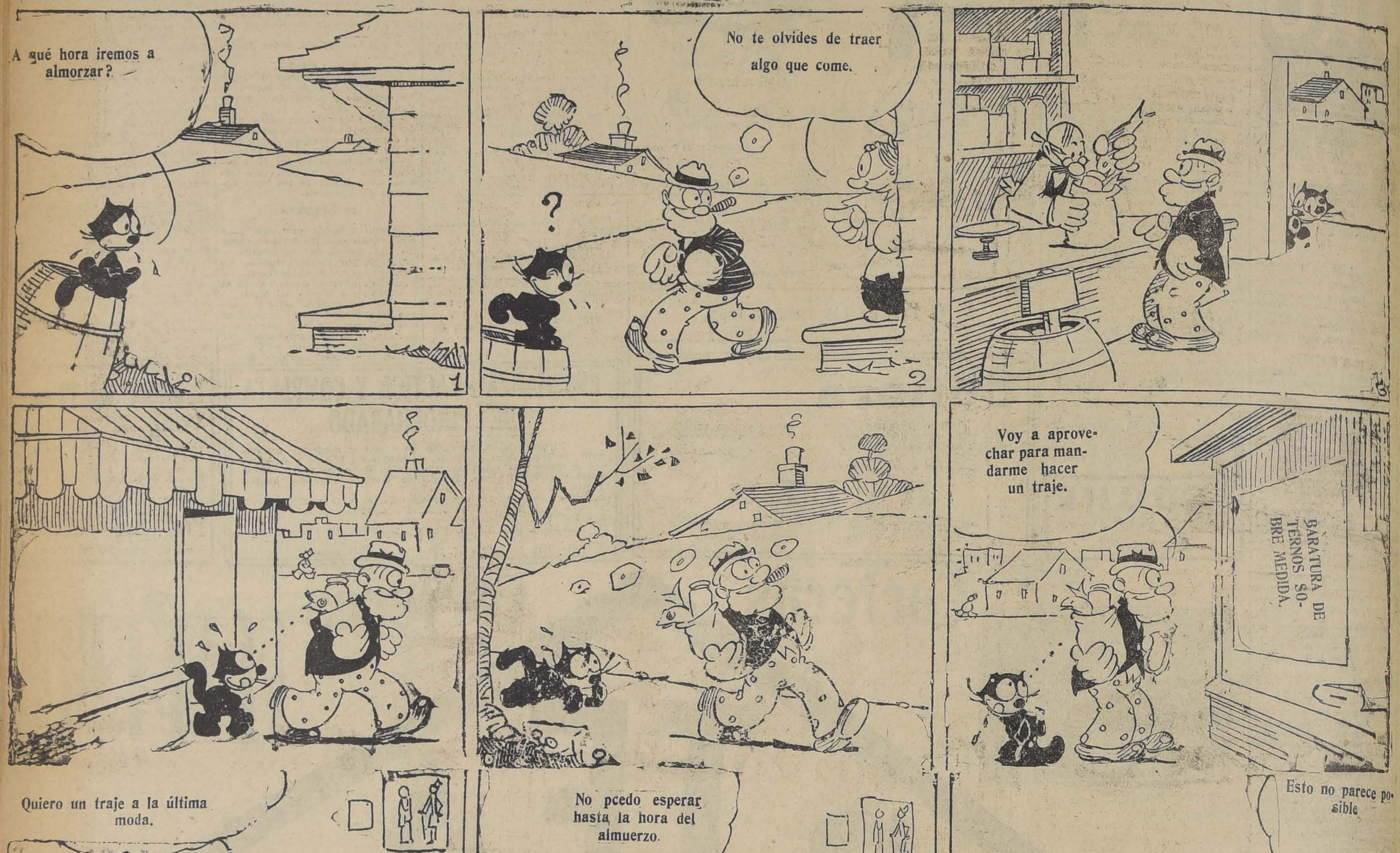
A qué hora iremos a almorzar?
No te olvides de traer algo que come.
Voy a aprovechar para mandarme hacer un traje.
BARATURA DE TERNOS SOBRE MEDIDA.
Quiero un traje a la última moda.
No pcedo esperar hasta la hora del almuerzo.
Esto no parece posible
Pero los números no pueden mentir.
Voy a probármelo inmediatamente.
Aquí le traigo su traje nuevo.
Hi Hatte

(COPYRIGHT BY KING FEATURES SYNDICATE, INC. — DERECHOS DE EXCLUSIVIDAD PARA CHILE, ADQUIRIDOS POR "LA NACION")

ORREGO
OBSEQIARA EL 16 DE SETIEMBRE UN
CAMION "FORD"
A LOS CONSUMIDORES DE
CONCHA Y TORO
Cada botella lleva un cupón; guárdelo, no sea peatón.

BENGURIA. —

Lo mejor para hacer salir cabellos en abundancia y curar las Canas sin tinturas, desaparecimiento de caspas y seborreas.

LA CALVICIE.— Tiene usted que evitarla en su principio, tan pronto como vea que se le cae el pelo, acuda a medicamentos reconocidos, como es el ESPECIFICO BOLIVIANO BENGURIA, que en la actualidad goza de fama mundial.

LAS CANAS.— Desaparecen al corto tiempo del uso con el ESPECIFICO BOLIVIANO BENGURIA, el más famoso de todos los medicamentos destinados a la curación de las CANAS..

LAS CASPAS Y SEBORREAS.— Hasta la fecha no ha habido ningún específico que cure estas enfermedades, sólo el Específico Boliviano Benguria ha dado resultados eficaces que en corto tiempo desaparece por completo estas afecciones del cuero cabelludo.

BENGURIA.— El preparado vegetal más conocido en todo el mundo, sus buenos resultados lo colocan como el mejor de los tónicos destinados a la curación de Las Canas, Calvicie, Caspas y Seborreas.

Se atiende de 9 A. M. a 7 P. M.— Teléfono 882.— Casilla 2426, Santiago.

Atiendo pedidos a todas partes del país.

DR. R. BENGURIA B. —:— MONEDA 875, (ALTOS)

Base vegetal: Decoc de Hasnu Huichinca. Decoc de Cusi Cusi.

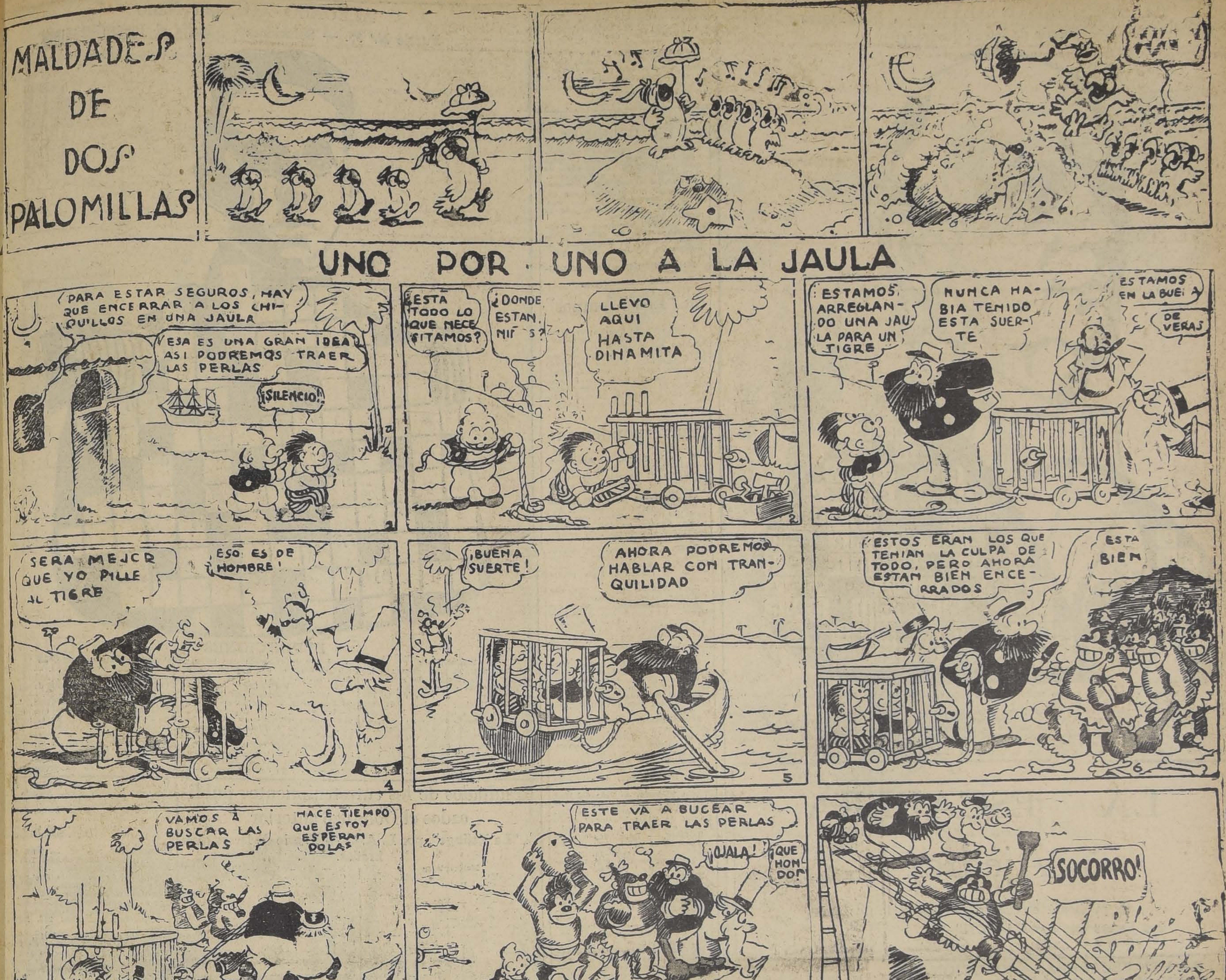
MALDADES DE DOS PALOMILLAS
UNO POR UNO A LA JAULA
PARA ESTAR SEGUROS, HAY QUE ENCERRAR A LOS CHIQUILLOS EN UNA JAULA
ESA ES UNA GRAN IDEA ASI PODREMOS TRAER LAS PERLAS
¡SILENCIO!
¿ESTA TODO LO QUE NECESITAMOS?
¿DONDE ESTAN, NI S?
LLEVO AQUI HASTA DINAMITA
ESTAMOS ARREGLANDO UNA JAULA PARA UN TIGRE
NUNCA HABIA TENIDO ESTA SUERTE
ESTAMOS EN LA BUE
DE VERAS
SERA MEJOR QUE YO PILLE AL TIGRE
ESO ES DE HOMBRE!
¡BUENA SUERTE!
AHORA PODREMOS HABLAR CON TRANQUILIDAD
ESTOS ERAN LOS QUE TENIAN LA CULPA DE TODO, PERO AHORA ESTAN BIEN ENCERRADOS
ESTA BIEN
VAMOS A BUSCAR LAS PERLAS
HACE TIEMPO QUE ESTOY ESPERANDOLAS
ESTE VA A BUCEAR PARA TRAER LAS PERLAS
¡OJALA!
¡QUE HONDO!
SOCORRO!
¿QUE PASA?
¡AUXILIO!
¡AY!
YA SE DEMAS QUEES LO QUE HA OCURRIDO
OLLY GABOK!
¡VUELVAN, BANDIDOS!
WOK MOK SOCK!
5-2
AL GORDO LO VAMOS A COMER PRIMERO
¿POR QUE NO OYEN LO QUE LES DIGO?
CREO QUE ESTAMOS AQUI MEJOR QUE EL CAPITAN
SI, PERO ES NECESARIO QUE VAMOS A SACARLO DE LAS MANOS DE ESOS SALVAJES
Knerr 26

(COPYRIGHT BY KING FEATURES SYNDICATE, INC. — DERECHOS DE EXCLUSIVIDAD PARA CHILE, ADQUIRIDOS POR "LA NACION")

FABRICACION DE CAJONES
Y JABAS PARA FRUTAS
Tenemos para entrega inmediata Cajones Vineros y Litreros.
"LA REPUBLICA"
BARRACA Y FABRICA
DOMEYKO 2354.— TELEFONO 182, PARQUE

FORTIFIQUE EL ORGANISMO DE SU HIJO
DANDOLE A TOMAR
JECORINA "18"
(M. C.)
EMULSION DE ACEITE DE BACALAO CON HIPOFOSFITOS COMPUESTOS
Los productos "18" fueron premiados en la última Exposición Internacional de Bolivia, con el Gran Premio de Honor

SEÑORITAS o
Señoras de la Sociedad se necesitan
para la venta de un artículo de alta novedad.
BUENAS COMISIONES
ABSOLUTA RESERVA
Dirigirse de 10 a 4, a
ESTADO 14

ARRIENDO
NECESITO ARRENDAR
casa grande antigua o local para industria, con contrato.
Escribir:
Casilla 798
6-J

PAPAS
SEMILLON, CORAHILAS
Legítimas de los Canales de Chiloé, puestas sobre carro San Antonio, ofrecen:
WAGNER, CHADWICK y Cía.
HUERFANOS 1148

Joven
activo y de buena presencia necesítase
Dirigirse:
Casilla 4644

"EL PRESIDENTE ALVEAR", por Nano

Puzzle de letras quebradas

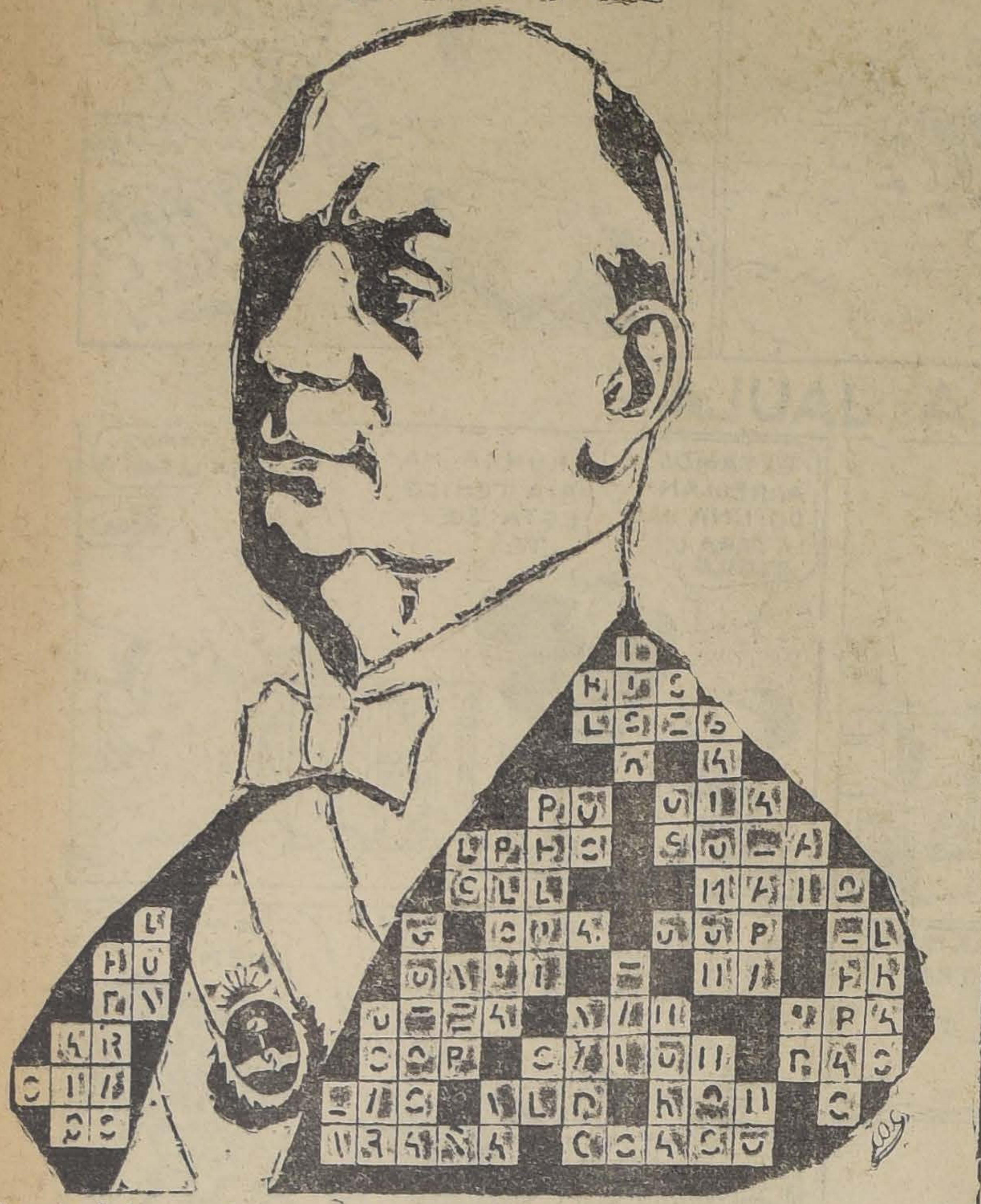

El puzzle de letras quebradas, una de las derivaciones más interesantes y curiosas de las palabras cruzadas, consiste, como sabemos, en completar las letras, de las cuales se dan algunos trozos, y con ellas formar palabras que se lean tanto horizontal como verticalmente, del mismo modo que el Puzzle corriente.

No singulariza este nuevo puzzle en que no requiere refiniciones.

El gran número de soluciones que hemos recibido para los concursos anteriores de este nuevo entretenimiento, que al igual que al Puzzle ha sido dado a conocer por "La Nación", confirman el éxito que le auguramos desde el principio. Los problemas originales que nos han enviado los lectores también han estado a la altura del interés manifestado por el público.

Las soluciones al Puzzle de letras quebradas que publicamos hoy deben dirigirse antes del Jueves próximo a la Sección ENTRETENIMIENTOS de "La Nación", casilla 81-D.

Premiaremos con $ 10 y $ 5 respectivamente, las soluciones que resulten favorecidas en el sorteo de las soluciones correctas y con $ 5 cada problema original de nuestros lectores que se publique.

LA ESCALERA

Ajedrez

Se publicará el cuadro con los cómputos todos los Jueves en "LA NACION"

PROBLEMA 4 EN ESCALERA. — SOLUCION 3. DEFINICION PRIMERA SERIE.

Damos aviso a los señores Anjulo Rodríguez y José Leovitz que el señor **Humberto Molina**, siendo un buen aficionado a los problemas, no se considera mano para ellos; por consiguiente se les ruega ir a la agencia de "La Nación" en Valparaíso y verse con el señor **Gándara** o **Budge** y ante uno de ellos sortear el premio, el señor Molina será representado por ellos. Se les agradece avisar resultado.

LA ESCALERA. — PROBLEMA N.º 4.

TD CD AD D R AR CR TR

Blancas

R 6 T R
D 8 A D
T 2 A R
C 6 R
A 4 A R
P 3 C R
P 3 D
P 5 D

8 piezas

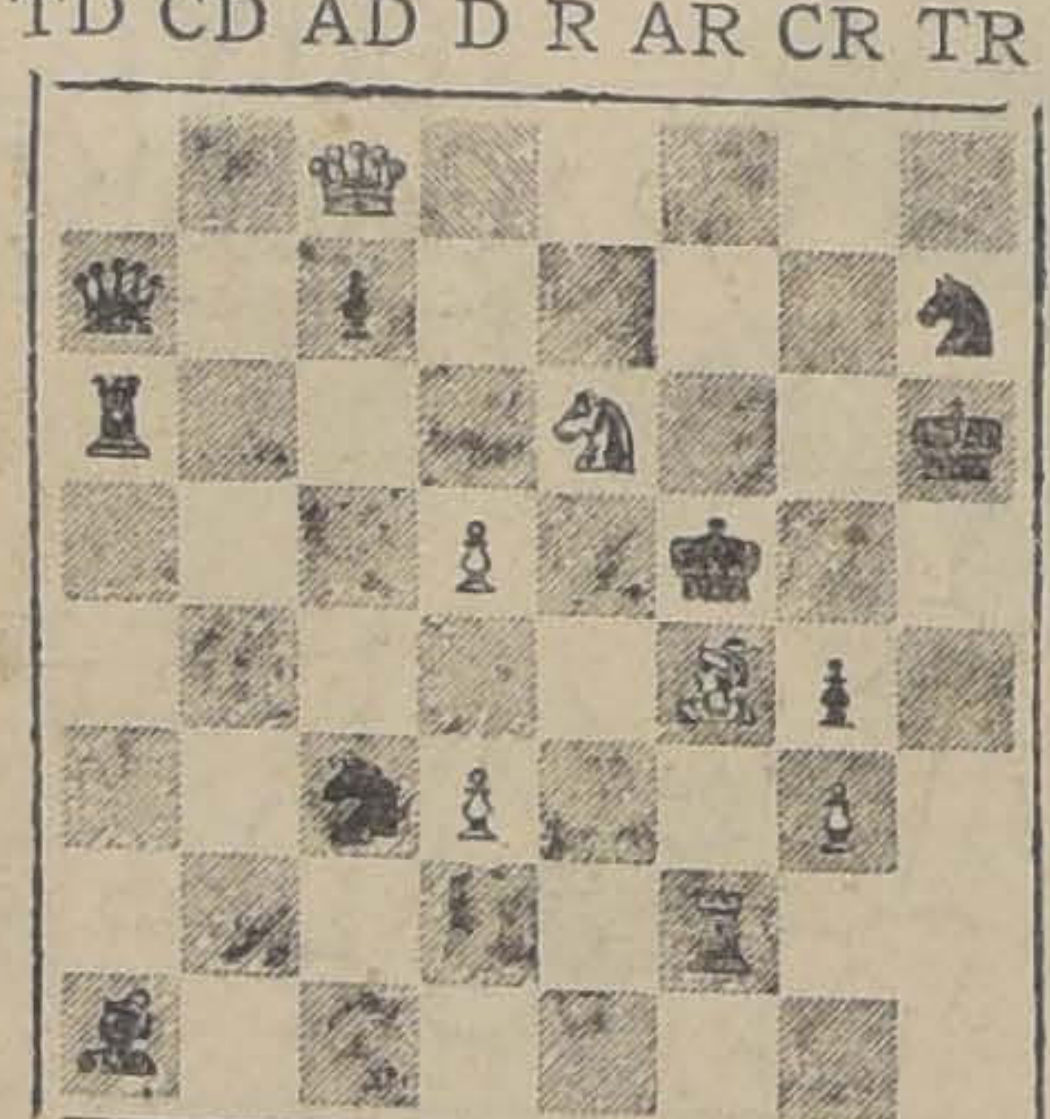

Negras

R 4 A R
D 2 T D
T 3 T D
C 2 T R
C 6 A D
P 2 A D
P 5 C R
A 8 T D

8 piezas

TD CD AD D R AR CR TR

Mate en dos jugadas. — Soluciones hasta el Viernes a mediodía.

SOLUCION PROBLEMA N.o 3— EN ESCALERA

JUGADA CLAVE D 4 A R

Buenas soluciones enviaron:

Ramón Olivares Lara, Gabriel Vargas V., Carlos Anfrunz, Doctor Angel Vidal O., Antonio Rodríguez, Luis Muñoz P., Doctor Daniel Prieto, E. Raab R., Isidoro Stieffel, I. Berríos S., Carlos Bolívar O., E. Villegas del H., Victor Villegas del H., Vicente Ovando Díaz, Humberto Molina M., Alf. de la Quintana.

Buenas soluciones de última hora:

Héctor Ureta C., Enrique Lafourcade, Teresa Hanssen, Hernán Sanhueza, R. Montauban, José D. Gómez, A. Acdo, Tomás Montesinos, E. Ledermann, Ernesto Velasco O.

Malas soluciones Problemas 3: Ernesto Zout, J. C. Wood, Crescencio Muñoz del Río, Absalón Monsalve, A. Wackholz, José Infante Díaz, Pedro Hernández Rodríguez.

SOLUCION CON 17 variantes de don A. Rodríguez, de Valparaíso.

Negras	Blancas
1 D x P +	2 T 2 C + Mate
1 C x T	2 D 4 D + +
1 D x D	2 T 6 T + +
1 C x D	2 T 6 T + +
1 C x P A	2 T 6 T + +
1 D x T	2 D 4 D + +
1 T x T	2 D 4 A D + +
1 D x P	2 D 4 A D + +
1 D 5 R o 5 D	2 T 5 C + +
1 C x P D	2 T 5 C + +
1 P 7 R	2 D 4 A D + +
1 P 5 T	2 D 4 A D + +
1 A juega	2 D 4 A D + +
1 otro de C 2 A	2 D 4 A D + +
1 otro de C 4 D	2 D 4 A D + +
1 otro de T	2 D 4 A D + +
1 otro de D	2 D 4 A D + +

CERRADO EL CONCURSO DE PROBLEMAS INEDITOS DE DOS JUGADAS

Nos llegaron los siguientes: Doctor Mieses (2), Morphy, Ramb Schachspiel, Torre de Marfil (2), Konig Yoritomo, Alfil, Minerva T. H. (2), Deliro (8), Pilsbury Capa Caída, Caballo del Diablo, Halim Chad (5), Bird, R. Mate (3), Conde Benaric, Goring, Mr. Tablero (2), Poul de Verbaset (2), Curanto (2), Actea I, Agnus II, Agadir III, Agnosticus IV, Enfilada (2), Deliro (3), Ernerto Zouts.

En nuestro próximo número publicaremos los que quedan fuera por malos malos y los demasiado sencillos; pasando al jurado, que se compone de los señores Camilo Rengifo, Ernesto Velasco y Amos Burn, los que puedan entrar al concurso.

NIEMZOWITCH GANA A ALAPIN

Defensa francesa

	BLANCAS (N)	NEGRAS (A)
1	P 4 R	P 3 R
2	P 4 D	P 4 D
3	C 3 A D	C 3 A R
4	P X P	C X P
5	C 3 A	P 4 A D
6	C X C	D X C
7	A 3 R	P X P
8	C X P	P 3 T D
9	A 2 R	D X P C
10	A 3 A	D 3 C
11	D 2 D	P 4 R
12	Enroque largo	P X C
13	A X P	C 3 A
14	A 6 A	D X A
15	TR 1R +	A 2 R
16	A X C +	R 1 A
17	D 8 D +	A X D
18	T 8 R Mate	

PROXIMO TORNEO DE AJEDREZ EN EL HOTEL ALAMCA EN LAKE HOPATKONG

En Estados Unidos se está organizando un torneo de ajedrez con un primer premio de 500 dólares, 250 para el segundo y 200 para el tercero.

Hasta hoy han sido invitados: Capablanca, Marshall, Torre, Lasker, Kupchik Kashdan y Maroczy.

El torneo tendrá lugar del 7 al 21 de Julio.

AMOS BURN.

Una palabrita

El Domingo pasado publicamos, como una primicia para nuestros lectores, el nombre de un político griego que se componía de 18 letras. Hoy día vamos a obsequiar a los aficionados de las palabras cruzadas con una 'palabrita'' que consta de la miseria de 51 letras.

El hallazgo pertenece a un entusiasta lector de esta sección, Diego García, y corresponde al nombre de un ácido. Héla aquí:

Metaoxididtildiamidofenilditolilcarbinoldisulforico

En "Los Tiempos"

A los lectores que no les baste la presente página de entretenimientos les comunicamos que en este diario de la tarde, se publica los días Martes y Jueves una interesante y variada página con pasatiempos de diversa índole. El lector ahí encontrará puzzles, glimericks, sección ajedrez, historietas interrumpidas, etc.

Correspondencia

E. de la Barra. — Rancagua. —Remitimos el premio correspondiente al puzzle. Puntualícenos cuál es el glimerick a que se refiere.

Sara Cáceres A. — Rancagua. —Sobresalientes sus puzzles. Especialmente el último que nos envía, denota en Ud. marcados progresos. Su premio lo remitimos por giro postal.

Nano. — Sus puzzles, publicados en "La Nación" y "Los Tiempos", han llamado justamente la atención. Siga perseverando.

Luis Andrew C. — Tenemos análogas palabras para Ud.

Mary Fuenzalida. — Viña del Mar. — El premio que obtuvo en el concurso de "Los Tiempos", se lo remitimos por un giro postal, muy merecido por lo demás para una tan pequeña solucionista.

Carlos Erazo B. — San Bernardo. — Bien puede estentar el título de "as" de los glimericks. Excelentes los que nos remite.

Gabriel Santana. —A pesar de toda nuestra buena voluntad, no se puede.

Solucionista. — Ojalá que los lectores que nos envíen puzzles de letras quebradas nos adjunten la solución en papel aparte, y nó en el mismo original.

Puzzlista. — Muy agradecidos por las palabras que nos dedica por el florecimiento de esta sección.

Julieta Victoria. — Viña del Mar —El premio con que resultó favorecida en el concurso de Glimerick de "Los Tiempos" se lo hemos enviado por giro postal.

Salustio. — Repetimos que los puzzles deben ser hechos en cartulina y a tinta china, y que la única ortografía que adoptamos es la Real Academia.

Raúl Acuña Rivas. — Interesante y original el puzzle de letras quebradas que nos envía. Lo publicaremos próximamente.

Aficionado. — En "Los Tiempos del Martes y Jueves se publica también una variada página de entrenimientos, con pasatiempos de diversa índole.

ADVERTENCIA GENERAL.— Rogamos a los lectores que nos envíen oportunamentte las soluciones a los diversos pasatiempos que se publican. De otro modo no se tomarán en cuenta.

"ALFONSO XIII, por Nano

Puzzle N.º 35. — Soluciones hasta el Jueves próximo

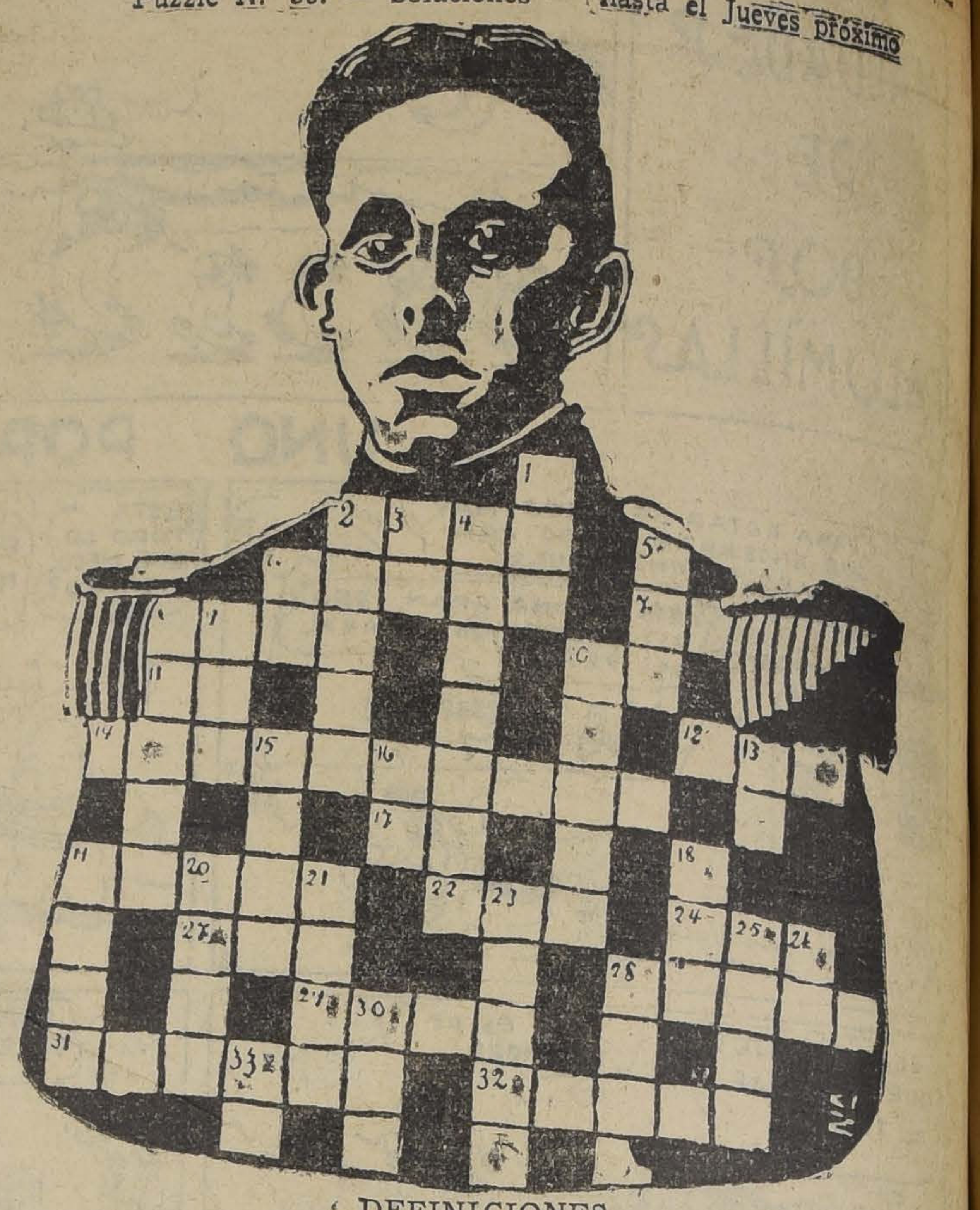

DEFINICIONES

Horizontales

2. Voz antigua para llamar a los perros. — 6. Nombre de mujer. — 7. Terminación del proverbio en casos oblicuos. — 8. Villa de la Península Ibérica. — 10. Adverbio que se usa en Galicia.— 11. Musical. — 12. Cierto tejido de seda. — 14. Planta de la América Septentrional. — 17. Terminación del verbo.— 19. Embarcación turca. — 22. Plural de una letra. — 24. Forma verbal. — 27. Santo. — 28. Ilustre, generoso. — 29. Pieza de Ajedrez. — 31. Botón sobrepuesto que sirve como un odorno del vestido. — 32. Arbol frutal.

Verticales

1. Apellido y madero grueso y curvo que forma el remate de la proa de las naves. — 2. Forma con la voz sonidos melodiososs y variados. —3. Verbo. — 4. Líquido en que se ha hecho disolver una substancia que le comunique color. — 5. Amarra. — 6. Es voz usada de las amas cuando quieren que se duerman los niños. — 8. Velo de la cabeza. — 9. Acusativo y dativo de pronombre

Demuestra su contento. — 10. salvado por una ballena. — 13. alfabeto griego. — 15. Arbusto del Perú, cuyas hojas sirven de alimento a los aborígenes. — 16. — Partícula que indica incredulidad. — Preposición inseparable que deno na antelación. — 19. En el naipe. — 20. Accidente geográfico. — 21. —23. Serpiente cuya mordedura es casi siempre mortal. — 25. Río de España. 26. Contracción. — 28. Río africano. — 30 Forma verbal. —

Resultados de los entretenimientos publicados el Domingo anterior

"La Esfinge", por L. A. C. — Puzzle de letras quebradas.

Horizontales

Son.—Ea.
Ir. — C. — D. —
Enamorar.
Oso. — El. — Nos.—
Lo. — C. —I. — Le.
De. — Casado. — N.
Para. — Mala. — Mar.
Van. — Te. — No. — Dl. — E.
Les. — Tone. — Masa. — F.
Carape. — Aludir. - Loado.

Verticales

C.
La. Dan. — P.
Ver. Oler. — Te.
Pasa. Eso. — Ato.
Sino. — C. — Ema.
Ora. — Can. — El.
N. — Me. — San. — U.
Col. — Alo. - D.
E. — R. — Ida. — Mi.
Adan. — O. - Dar.
Rol. — Mes
Sena. — Al.
Re. — O.
Fa.

Soluciones recibidas: 89. Correctas 44.

Sorteado el premio, correspondió a la solución firmada por Calistro, Av. Irarrázaval.

"LOS PALOMILLAS". — PUZZLE N.o 34. — Por Sara Cáceres A.

Solución

SOLUCIONISTAS CORRECTOS: R. Pardo L.; puzzlista; Gabriel Santana, Carlota de Jordán, Lu Espinoza, Mario Jurí, Aniceto Tapia A., Desesperado, Acó, Raquel Rodríguez, D. García, **Nano**, Nin Johiro y Salustio.

Tocó en suerte obtener el premio a la solución de **Luis Espinoza**, Compañía 1850.

GLIMERICK N.o 67. — POR DR. ... LIA DIAZ PALACIOS

Solución

Cuentan de un sabio **que un día**
Un glimerick **componía,**
Y le resultó tan **atroz**
Que se le entró la **Voz,**
Durante toda **su vida.**

Soluciones recibidas: 288. Buenas 181.

En el sorteo resultó favorecida con el premio la solución de Chit **Cárcamo A.**, San Francisco 154.

NOTA. — Los agraciados pueden passar a retirar sus premios a la Redacción de Entretenimientos, todos los días hábiles, de 6 y media a 7 y media de la tarde, debiendo acreditar convenientemente su identidad.

¡Señora!

Acuda Ud. mañana a la más grandiosa de las REALIZACIONES que actualmente está efectuando LA FABRICA DE

PIELES Y SOMBREROS

"LA ELITE"

Precios jamás vistos en Chile

Advertimos a nuestros clientes, que tomen nota exacta de nuestra dirección, a fin de evitarse engaños

SECCION PIELES

ABRIGOS de Nutria Australia...	$	585.00
ABRIGOS de Nutria Australia, extra, largo m. 1.05 ...	$	780.00
ABRIGOS de Nutria Australia, extra-finos, largo m. 1.10, con godet...	$	865.00
ABRIGOS de Nutria Australia, extra-finos, largo m. 1.10, con godet...	$	970.00
ABRIGOS de Nutria Rusia, superior, igual a la Hudson, talles grandes, largo 1.10, 1.15 y 1.20...	$	1,285.00
ABRIGOS de Nutria Hudson, finísima, largo 1.10...	$	2,875.00
ABRIGOS Petit-Gris natural, largo 1.05, cruzado, con godet...	$	3,780.00
ABRIGOS Petit-Gris luxtre...	$	1,250.00
ABRIGOS Chevrette, largo: 1.10 y 1.15, con godet ..	$	690.00
ABRIGOS Vizonet, clase superior ...	$	770.00
ABRIGOS plomos, imitación Petit-Gris, largo 1.05 m. . .	$	690.00
ABRIGOS Astrakán legítimo, largo m. 1.15...	$	2,685.00
ABRIGOS murmel Vizont, largo m 1.10 ...	$	1,885.00
ABRIGOS Kolinsky, largo m. 1.10 ...	$	3,225.00
ECHARPES de Nutria Australia, extra, largo m. 2.00 ...	$	265.00
ECHARPES imitación Petit-Gris...	$	220.00
ECHARPES de Petit-Gris, $ 725, $ 1,150, y ...	$	1,485.00
ECHARPES de Scungs, largo m. 2.00...	$	565.00
ECHARPES de Marta Murmel, largo m. 2.00 ...	$	350.00
ECHARPES de Murmel Vizont, largo m. 2.00 ...	$	475.00
ECHARPES de imitación Kolinsky, largo m. 2.00 ...	$	190.00
ECHARPES de Topo Raze, largo m. 2.00...	$	290.00
ZORROS Zitka Renard, legítimos, tamaño regular ...	$	195.00
ZORROS Zitka Renard, legítimos, tamaño grande ...	$	275.00
ZORROS Zitka Renard, legítimos, tamaño grande, clase superior...	$	380.00

ZORRITOS Japoneses, tamaño regular. Gran réclame ...	$	59.00
NAPAS de Nutria Australia, sólo a...	$	68.50
NAPAS de Nutria, extra-fina, tamaño un metro de largo y 0.40 ancho, especial para abrigos...	$	87.00

SECCION SOMBREROS

SOMBREROS de paño, adornados...	$	13.50
SOMBREROS de paño fino, semi-fieltro...	$	17.50
SOMBREROS de fieltro, finos...	$	28.50
SOMBREROS de terciopelo de seda...	$	23.50
SOMBREROS de peluch de seda...	$	26.00
SOMBREROS de paño Sedán...	$	24.00
CLOCHE, especialmente para hormar sombreros ...	$	6.50
CLOCHE, especialmente para hormar sombreros, calidad semi-fieltro, infinidad de colores, solamente a ...	$	11.00
CLOCHE de fieltro, especiales para hormar, en clase muy fina...	$	22.50

Pieles para Adornos

Tenemos un gran Stock en pieles y cueros para adornos que liquidamos a precios de extraordinaria oportunidad.

GRAN FABRICA DE PIELES Y SOMBREROS

"LA ELITE"

SAN DIEGO 161, entrada particular, Teléfono 2757

NOTA.—Esta fábrica cuenta con el taller más completo y atendido por expertos operarios para la transformación, hechuras y limpia de toda clase de pieles. Sus precios son los más económicos de Santiago.

PARA LOS NIÑOS

LA CONSTANCIA

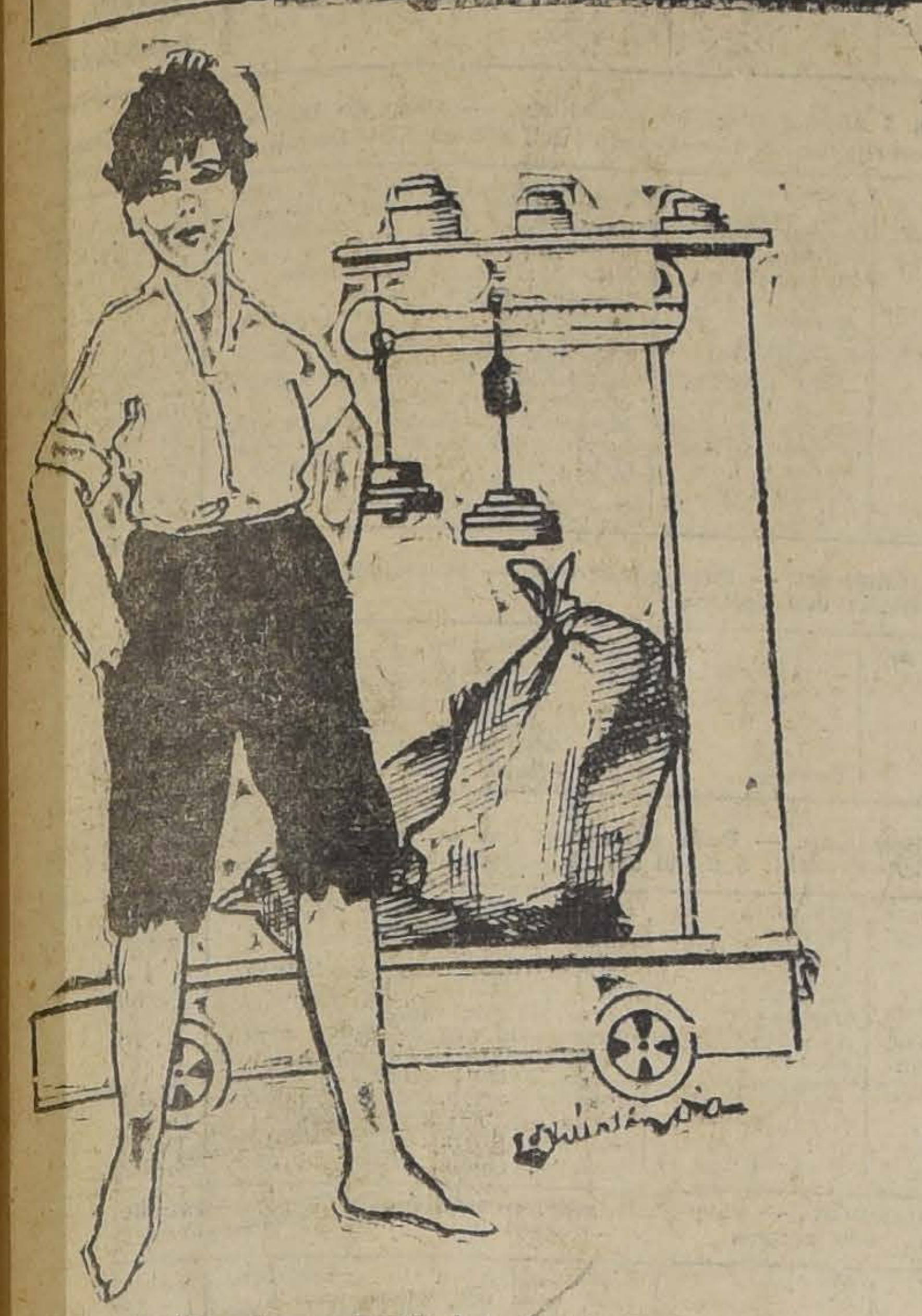

José trabajaba en un almacén, donde el patrón, tenía un letrero. El letrero rezaba: "SE COMPRAN HUESOS POR KILOS".

Y era una caravana la que acudía al puesto, con canastos, tarros y envoltorios de la ósea mercancía; José con lentos ademanes pesaba los huesos y también con lenta voz gritaba a la cajera la cantidad de kilos que la romana lanzaba.

Y en sus momentos de ocio, se sentaba en la romana a pensar en su pobreza. ¡Maldita pobreza! por ella no había podido estudiar más que hasta el segundo año, por ella hacía tiempo que no jugaba a las bolitas en el callejón, por ella su hermanita mayor a quien quería locamente, tosía con una tos hueca, y pensaba en don Giusseppe—el patrón—que compraba los huesos a 4 centavos el kilo y los vendía a 8 a una fábrica de botones... ¡Bah, antes no era rico, ganando el "cincuenta per chiento", como decía él!

Un día le vino a la mente la idea de imitar a don Giusseppe.

Otra vez al retirarse en la tarde a su casa se acercó al montón de huesos, miró a los lados y no viendo a nadie cogió un puñado de éstos y se los guardó en el bolsillo y salió dando traspiés, temiendo a cada momento que don Giusseppe le gritara: "A pere muchacho, io veré molto abultata la túa carera. Vení cuí per tantearte!" Pero no sucedió así. José robó por primera vez en su vida. ¡No! no era la primera vez; hacía tiempo, mucho tiempo, había hurtado un cinco a su pare y éste le había dado con el cinturón en las manos y no lo había hecho más. Por eso soñó esa noche con un cinturón enorme que le azotaba las carnes porque había robado. Su conciencia le gritaba: ¡No robarás! ¡No robarás!...

A la mañana siguiente se disiparon sus temores al llegar al puesto, don Giusseppe le miraba como de costumbre.

Y al ir de nuevo a repetir la acción del día anterior, sintió más fuerte que la víspera la voz de su conciencia y se detuvo, reflexionó un momento y vió que la acción que iba a cometer era vergonzosa, pensó en su padre que le había castigado aquella vez para que no repitiera esa falta, y juróse no volver a hacerlo; buscaría otros medios para que su conciencia no lo torturara.

Era Sábado; don Giusseppe le había llamado con su voz aflautada: ¡José vení cuí!, y le alargó su sueldo: diez y ocho pesos.

José salió a la puerta, hundióse el jockey hasta las orejas y cavilando, cavilando se dirigió a su cuarto.

Desde lejos oyó la tos cascada de su hermana; y sintió que el corazón le palpitaba al pensar que podría salvarla si el plan que trazaba para el futuro le resultaba.

Entró en el cuarto, saludó a su madre y hermana se sentó en un piso, hundió la cabeza entre sus manos y siguió cavilando; cuando su madre con voz mimosa le invitó a la merienda, su plan antes tan difícil era ya cosa de fácil solución y presto diólo detallada cuenta de lo que pensaba. ¡Todo era fácil de arreglar, pedirían dinero prestado al tío Javier, pagarían una patente, comprarían una romana; lo demás era facilísimo: él seguiría donde don Giusseppe de donde echaría la clientela para su casa. ¡Yo me encargo de la clientela, gritaba, contentísimo.

Pero su madre, siempre pesimista, le decía: "Pero hijo nos hace falta un capital aunque sea pequeño".

—No importa, madre, mi sueldo servirá para ello y mientras nos afirmamos nos apretaremos el estómago... "El que no se arriesga, no pasa el río"...

Y gracias a la generosidad del tío Javier, dos días después en la puerta de la calle se veía un letrero que decía "SE COMPRAN HUESOS A $ 0.05 EL KILO". Desde ese momento quedaba entablada la competencia a don Giusseppe.

Veamos entre tanto, lo que hacía José en el puesto del gringo:

—Señora, ¿le gustaría ganarse un centavo más en cada kilo?—preguntaba a una señora jamona que se disponía a dejar sobre la romana un paquete. ¿Sí?, pues vaya al puesto de la otra cuadra, ¿no sabe?, los pagan a cinco, y los dueños son chilenos, ¡proteja la industria nacional, señora, que las ganancias queden en Chile... ¡Que no se las lleve el gringo para el otro lado del mar... Y así siempre, sus interpelados con una sonrisa tomaban los paquetes, tarros etc., etc., y se dirigían a la otra cuadra.

Y José era feliz; se repetía continuamente orgulloso de sí mismo. "Soy constante como una abeja, me demoraré mucho para tener tanto como don Giusseppe. ¡Bah, así empezaría él!...

Así poco a poco, con paciencia, con una constancia sin igual José fué aumentando su pequeño negocio, viendo recompensados sus sacrificios, con la alegría que experimentó cuando su madre le anunció: "Hijito nos cambiaremos a una casita limpia y tu hermanita empezará a tomar remedios y compraremos una urna a tu papacito que hoy entera cuatro años muerto". Es imposible describir la alegría del muchacho cuando una mañana su madre le dijo:

—Esta tarde iremos a comprar zapatos. ¡Zapatos hacía tiempo que no los tenía nuevos, hacía tiempo que los que usaba se reían de todo el mundo, mostrando los dedos rígidos en el Invierno, sudorosos en el Verano.

... ...

Pasaron varios años. Tenemos a José dueño de una fábrica de botones. Nadie hubiera conocido en el elegante hombre de negocios de hoy al flaco y desgarbado muchachito de ayer.

Y él repite a quien quiera oirle: **¡La constancia, amigos míos, y la fuerza de voluntad son los padres del éxito! ¡Imitemos a la gota, tan débil, que taladra poco a poco a la roca, tan dura!**

ADOLFO ALVAREZ A.

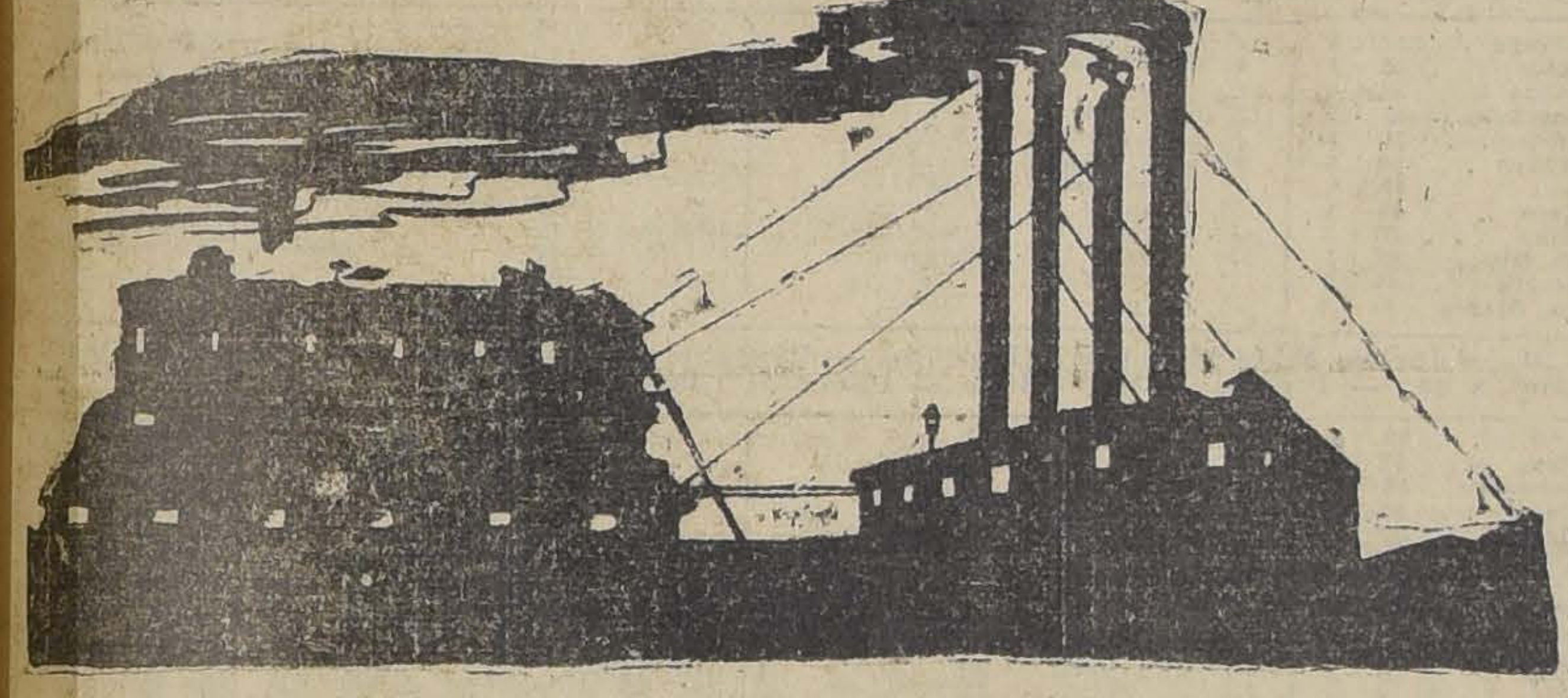

¿QUE QUIERES SABER HOY?

—Vamos a ver, curioso Chonon, ¿qué quieres saber hoy?

—Hoy quisiera saber, amigo buho, por qué hablan los loros y no hablan los demás pájaros.

—No es seguro que no puedan hablar los demás pájaros. Desde luego, ninguno tan propicio para charlas como el loro, el cual aprende muchas palabras con sólo un poco de paciencia por parte del hombre. ¡Quién sabe! Acaso las demás aves podrían hablar con más perfección que el loro, con más aplomo, con más seso.

—Eso lo dices tú porque no eres loro.

—Ni quiero serlo, querido Chonón. Además, no me negarás que hablo mejor que las cotorras, por lo cual no tengo nada que envidiarles a esos desgraciados animales.

—¿Pero de qué depende, dime, el que hablen los loros y no hablen los demás animales?

—En este caso todo depende de oír bien, perfectamente, lo que el hombre dice. Es casi probable, casi seguro, que el loro tenga un oído muy fino, muy a propósito para recoger los sonidos emitidos por el hombre. Si no fuera así, le ocurriría al loro lo que a los niños sordos, que por este motivo son, además, mudos.

—¿Y todo depende del oído, querido buho?

—Todo, desde luego, no. Es muy probable que estos pájaros tengan un cerebro que los capacite para charlar, ya que la cualidad de hablar, más que la boca, los labios, los dientes y la lengua, depende, sobre todo, del cerebro.

—Lo cual quiere decir, querido buho, que el loro posee un cerebro más estimable que el de ninguno otro pájaro.

—No lo creas. Hay que fijarse cómo habla el loro y la escasísima inteligencia que pone en lo que dice. Entre lo que dice el loro, correctamente, y los balbuceos de un niño que apenas sabe hablar, hay una diferencia enorme.

—¿Cuál?

—El loro, aunque hable claramente, nunca sabe lo que dice, pues repite maquinalmente lo que ha oído; por el contrario, el niño, aun cuando no se le entienda lo que quiere expresar, siempre habrá inteligencia en los sonidos que emite. El uno no quiere decir nada, aunque entendamos lo que dice; el otro, en cambio, quiere expresar un deseo, un sentimiento, aun cuando no consiga comprender, por la imperfección de los sonidos, cuáles sean aquellos sentimientos o deseos.

—Entonces el loro es.... un loro, es decir, un tonto.

—No tanto. Líbreme Dios de ofender a los loros. Lo que ocurre es que éstos hablan como habla el gramófono, por ejemplo, sin saber lo que dice, y la inteligencia que demuestran los loros en sus conversaciones es muy distinta, menor que la que a primera vista parece.

—Vamos, que tú te consideras superior a cualquier loro.

—Naturalmente. Y créeme que no hay más talento en lo que dice una cotorra que en la manera cómo ciertos animales, los insectos, pongo por caso, se comuni-

DE TODO UN POCO

La primera escuela primaria en San Luis (República Argentina), fué fundada el 12 de Julio del año 1783.

Se ha probado que las aguas del Océano Antártico son más frías que las del Océano Artico.

Si no tuviésemos más que un solo ojo, veríamos todos los objetos en un solo plano, por distantes que éstos estuvieran.

La notable colección de animales de Walter Rothschild cuen-

ANECDOTAS

Daba lecciones de violín el admirable virtuoso Salomons al rey Jorge III de Inglaterra.

Y éste le preguntó en una ocasión:

—Bueno, ¿y qué? ¿Qué me dices? ¿Toco ya o no toco?

Y le respondió el artista:

—Los violinistas, señor, nos dividimos en tres clases: Los que no tocan nada, los que tocan mal y los que tocan bien. Vuestra majestad ya pertenece a la segunda clase.

Se acerca un día Musset a la Academia Francesa.

—¿Está Víctor Hugo?—le pregunta al portero.

—No, pero puede usted pasar, porque...

—Gracias, gracias, no hace falta; si no está Víctor Hugo, no hay nadie.

—Fulano — le dijeron al canónigo español Posada Herrera— anda hablando mal de usted.

—Pues me extraña — respondió, — porque no recuerdo haberle hecho ningún beneficio.

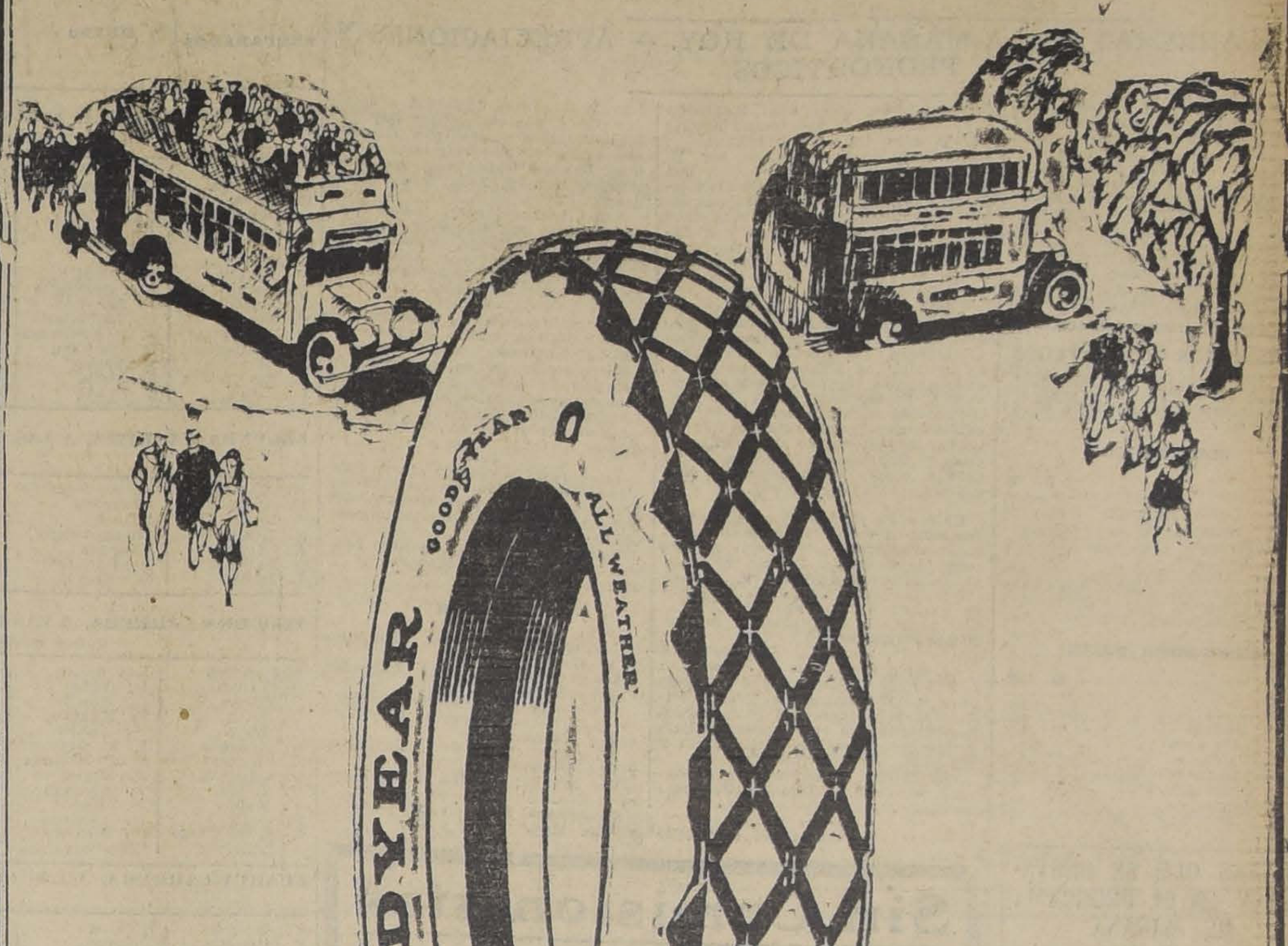

Los Neumáticos GOODYEAR para CAMIONES reflejan una experiencia incomparable por su mayor resistencia, fuerza de tracción y su largo recorrido libre de contratiempos que los hacen famosos en donde sea que haya CAMIONES

GOODYEAR

NEUMATICOS PARA CAMIONES

SUB-DISTRIBUIDORES:

NICANOR RUBIO	VIC. MACKENNA 620 MORANDE 601
ROSENQUIST y Cía.	DELICIAS 1175
C. ORREGO y Cía. Ltda.	DELICIAS ESQ. GALVEZ
PEDRO MEDINA	DELICIAS 2488
CONCHA, SILVA y Cía.	DELICIAS 1122
PILADE MASSA	DELICIAS 1135
HUMBERTO MAGNANI	DELICIAS 1152

LOS NEUMATICOS BUENOS EXIGEN
BUENAS CAMARAS
COMPRE SIN VACILAR LAS

CAMARAS ROJAS

GOODYEAR

Hipódromo Chile

LAS CARRERAS DE LA MAÑANA DE HOY. — APRECIACIONES Y PRONOSTICOS

A primera vista el programa que en la mañana de hoy se desarrollará en el Hipódromo Chile aparece como interesante, pero las fuertes y continuadas lluvias caídas desde el Jueves, unidas a l s carreras de ese día tendrán necesariamente que ser causa de muchos retiros, aparte de los que ya se conocen oficialmente.

La reunión se abre con la eterna carrera destinada para tres años y más no ganadores, que ahora es sobre 1.200 metros y en que aparecen anotadso dos elementos que le darán interés, como son: Manchego y El Quince, que han tenido buenas figuraciones en el Club Hípico

Pero nosotros optaremos por Mi Vida para el puesto de honor, que a Manchego le lleva la gran ventaja de haber estado actuando con lucimiento últimamente en esta cancha. Al pupilo del Urbión y a Calabazo les dejamos los placees.

—Un handicap sbore 1.400 metros ocupa el 2.o lugar en el programa y el ote es bastante modesto.

Tarnopol, que viene de ganar una buena carrera el Jueves, va en condiciones de repetir y le confiamos la defensa de nuestro pronóstico, asignándol los placees a Labrado., que siempre figura en estas pruebas, y Presidencia, que corrió discretamente hace una semana en una carrera ganada po Picaronera.

Con los retiros de Chalinga, Corita y Gonesse ha quedado reducida a cuatro competidores la 3.a carrera sobre 900 metros.

Galeno va muy bien puesto en el handicap y sus calidades para el barro son muchas, como que es hermano de Borgue y Boggle. El placé se lo dejamos a Alderney, que es cierto que llegó última en la carrera ganada el Domingo por Tronador, pero ello fué debido a contratiempos que sufrió.

pon shrdlu etaoin ahrdlu pupunpun

La mala suerte que ha perseguido a Fuñingue últimamente debe cesar pues los 900 metros del premio Peñuelas se le presentan muy indicados, dsepués de sus honorables performances detrás de Petite Close y Artagnan respectivamente.

Por Merced y Latoso nos gustan para escoltar al hijo de Hougmagandie.

Sobre 1.400 metros es el premio Nancagua que se disputará a continuación y son varios los que van bien colocados en el peso y son buenos barreros. Nos referimos a One Step, Bandera Roja, Tangolina, Band master, Morokil, Zona Seca y Banderolo.

Como las cualidades "natatorias" de One Step son únicas lo recomendamos para ganador, dejándole los placées a Tangolina y Zona Seca, cuyas últimas performances son sus mejores recomendaciones.

A continuación se disputará el premio Malvoa, bonito handicap sobre 1.500 metros.

La elección de un candidato es cuestión de surete y no haremos mayores comentarios para decir que Landrú, Peña Blanca y Zan son nuestros favoritos en el orden indicado.

Se clausura la reunión con un handicap sobre 1.500 metros que se presenta indicado para Miserere después de la forma en que se impuso el Jueves.

Para escoltar al hijo de Last Reason señalaremos a Madagascar y Fan Fan.

RESUMEN

1.a carrera: Mi Vida, Manchego y aClabazo.
2.a carrera: Tarnopol, Labrador y Presidencia.
3.a carrera: Galeno y Alderney
4.a carrera: Fuñingue, Por Merced y Latoso.
5.a carrera: One Step, Tangolina y Zona Seca.
6.a carrera: Landrú, Peña Blanca y Zan.
7.a carrera: Miserere, Madagascar y Fan Fan.

Pronósticos de la Prensa

Los diarios y revistas de la capital que participan en el Concurso de Pronósticos, han quedado en la siguiente situación:

CLUB HIPICO

	G.	P.
1.o El Diario Ilustrado	29	129
1.o El eMrcurio	29	123
3.o La Huasca	28	129
4.o La Nación	28	124
5.o Las Ultimas Noticias	27	118
6.o El Brujo del Turf	26	109
7.o Los Tiempos	25	119
8.o La Patria	21	102

HIPODROMO CHILE

	G.	P.
1.o La Nación	23	115
2.o La Huasca	21	105
3.o Los Tiempos	19	114
4.o La Patria	18	111
5.o Las Ultimas Noticias	17	108
6.o El Brujo del Turf	16	87
7.o El Mercurio	14	106
8.o El Diario Ilustrado	14	100

MONTAS QUE SE DESTACARAN EN EL PROGRAMA DE MAÑANA

Luis González
Kolipí, Sin Sabor, Messidor y Mistigris.

Eduardo Rebolledo
Anastasio y Tristán.

Carlos Guerra
Tronador, Wu-li-Chang, Vancouver, Manzana de Oro y Leoncito.

R. Sepúlveda
El Veinte, Weyler, Pretalia y Serenísima.

Sin Comisionistas
VENDO
espléndida casa habitación, calle Claras 162. Tratar en el Laboratorio NITRO OZONA.
—MERCED 456—
N.O.

CRIADERO de ARBOLES
de Los Guindos
ESTACION GUINDOS
Arboles frutales y forestales, olivos

20 AÑOS DE EXITO SIEMPRE CRECIENTE HAN CONSAGRADO LA
TINTURA FRANCOIS
Instantánea
como lo mejor en el mundo para devolver en algunos minutos al cabello o bigote canosos el color natural de la juventud, en negro, castaño oscuro, castaño y castaño claro.
DE VENTA EN TODAS LAS FARMACIAS.

17,000 PESOS
VENDO CADILLAC TURISMO
perfecto estado, siete asientos. Westinghouse
ENRIQUE CONCHA 7

Botica Santiago
HUERFANOS Esq. AHUMADA
ESPECIALIDAD EN RECETAS
ABIERTO HASTA LAS 12 P.M.

Premio
Pronto llegará para su bienestar

LLEGARON :::: ::: LAS LLUVIAS!!
Pero nada le afectarán a usted si se compra un
IMPERMEABLE
EN LA
ANTIGUA CASA INDUSTRIAL DE CHILE
Pues es la Fábrica que más barato vende y más segura de su resistencia contra cualquier temporal.
Hay impermeables para caballeros y señoras,
de tela y goma, a .... $ 42.00
Id. de gabardina de lana .... $ 75.00
Id. en tela, doble forro escocés, a .... $ 84.00
Id. en gabardina doble, a .... $ 96.00
Id. en goma cuero negro, a .... $ 90.00
En impermeables de lana y seda hay un gran surtido a precios nunca vistos. En capitas para colegiales hay un inmenso surtido y tamaños, desde .... $ 19.80
Y OTROS ARTICULOS QUE NO SE ALCANZAN A DETALLAR, A PRECIOS CASI REGALADOS
NO OLVIDE
CASA INDUSTRIAL DE CHILE
DELICIAS 2456
AL LADO DE LA BOTICA FENIX, EDIFICIO DE 2 PISOS
Mañana Domingo, abierto de 8 a 12 M.

SOBRETODOS
$ 125-REALIZA-$ 150
Cruzados. derechos y raglanes — Formas nuevas y elegantes
SASTRERIA VILLASANTE
EL CORTE INGLES
PUENTE 699, ESQUINA ROSAS

HIPODROMO CHILE —:— Domingo 6 de Junio de 1926

PREPARADOS	DUEÑO	NOMBRE	PESO	EDAD	SANGRE	PADRE	MADRE	TRAJE DEL JINETE	JINETE PROBABLE
PRIMERA CARRERA, A LAS 8.45 A. M. — Premio MAIPO. — Para 3 años y más, no ganadores. — Peso de Reglamento. — Descargo de 1 kilo por carrera perdida en el Hipódromo Chile. — Inscripción: $ 15.—Premio: $ 1,500 al 1.o—Distancia: 1,200 metros									
C. Acosta	Royal Fox	1 Cornetín	61	5	F	Mago	Costurera	Oro y azul por mitad, g. zaul	
I. Espinoza	"Partenope"	2 Old Chap.	59	3	F	Olascoaga	Old Lady	Verde, braz. bla., gorra lacre	R. Henríquez
E. Emeres	E. Bravo	3 Voltaire	59	4	F	Burgomaster	Bretaña	Café y col. list., g. colorada	A. García
P. Boncerio	Agua Verde	4 Becerro	58	5	1/2	Royal Flight	Chilena	Verde n!, m. ver y bl. list., g. bl	E. Aránguiz
P. J. Medina	J. Tolosa	5 El Quince	58	3	F	Rigo	Buenaventura	Naranja, cue. y bot. verdes	E. Molina
H. Pérez	Parsifal	6 Clarté	56	3	F	El Pícaro	Javo	Castaño, gorra negra	O. Marín
U. Duque	Urbión	7 Manchego	55	3	F	Rozno	Rhodesia	Salmón, mangas y gora verde	M. Rojas
F. Peralta	F. Peralta	8 Mano Negra	54	3	F	Last Reason	Meridiana	Rosado, braz y gorra verde	R. Olguín
R. Amaro	I. Valdebenito	9 Mi Vida	54	3	F	Bishop	Azotea	Cel. ador. neg., g. azul	L. Soto
J. Méndez	J. Barceló	10 Dublin	52	3	F	Eassy	Gran Bretaña	Amarilla est. morada, g. amarilla	L. Guzmán
P. Bagú	L. Lamoliatte	11 Agua Real	49	3	F	Eclair II	Agua Santa	Blanco, gorra negra	No corre
D. Yáñez	A. Del Pedrega	12 Le Bouquet	49	3	F	Olascoaga	La Petite Fleu	Blanco y guinda por mit., g. ver	P. Olguín
A. Guitienne	E. Fleureau	13 Vigésima	49	3	F	Rigo	Viña del Mar	Lacre yoro en ruedas, g. oro	G. Valencia
N. Herrera	Meyerling	14 Calabazo	45	3	1/2	Bishop	Chilena	Gris perla y negro a cuadros	R. Olave
J. Ramírez	Junquillar	15 Bellísima	44	3	F	Burlesco	Bonitilla	Frutilla, gorra azul	No corre
J. Rojas	E. Cristi	16 Aquelarre	40	4	F	Lechuguino	Alice	Oro, braz. y gorra verde	O. Sepúlveda
SEGUNDA CARRERA, A LAS 9.15 A. M. — Premio IBACACHE. — Handicap. — Para ganadores. — Inscripción: $ 15. — Premio: 1,5 pesos al 1.o — Dis tancia: 900 metros									
R. Pastene	M. A. Benaven	1 Chalinga	58	6	55/64	Longchamps	Lieja	Azul turq., oro, g. blanca	No corre
F. Peralta	"Porvenir"	2 Galeno	51	3	F	Hassard	Dundrenan	Oro, m. y g. azulino	R. Olguín
G. De la Cerd	"Glacé"	3 Glacé	51	5	3/4	Celso	Vaselina	Oro cruz y gorra lacres	C. Sagredo
O. Lazcano	"Longchamps"	4 Alderney	48	4	F	Alanés	Parterra	Lacre y blan. listado	P. Olguín
E. Emeres	"Beyond"	5 Allenby	47	4	7/8	Hassard	Alada	Azul, braz. ros., gorra rosada	C. Guerra
R. Ramírez	R. Ramírez	6 Corita	42	4	1/2	Constant	Chilena	Azul eléctrico, gorra negra	No corre
J. Donati	E. Araya	7 Gonesse	42	3	F	Olascoaga	Gonina	Lila, lunares lacres	No corre
TERCERA CARRERA, A LAS 9.45 A. M. — Premio MOSTAZAL. — Handicap. — Para ganadores que no hayan ganado más de $ 10,000 o que se rematen por $ 3,000. — Inscripenó: $ 20—Premio: $ 2,000 al 1.o.—Distancia: 1,400 metros									
J. Ramírez	Los Andes	1 Los Andes	56	4	F	Bishop	Pimponia	Blan., f. azul, m. bl. b. az., g. az.	No corre
Yáñez	D. Yáñez	2 Mochuelo	55	3	F	Gral. Stoessel	Olesa	Azul, blancas, blanca	L. A. Morgado
Morris	C. Riofrío	3 Presidencia	54	4	F	Pirapó	Independencia	Lacre, cruz turquesa	R. Olguín
Luna	El Milagro	4 Ugombo	54	3	1/2	Ugolín	Chilena	Salmón, luna, neg., g blanca	C. Santander
Luna	H. Zanelli	5 Marroquí	53	4	F	Campanazo	Mariza	Blan. y cel. list., g. negra	P. Silva
L. Aravena	J. A. Quintero	6 Tarnopol	52	6	7/8	Turín	Euskara	Verde, lacres, lacre.	M. Rojas
E. Emeres	J. F. Miranda	7 Khiber	52	4	F	Gral. Stoessel	Amneris	Verde, lun. negros, gorra negra	N. N.
D. Sandoval	J. Bories	8 Labrador	49	4	F	Last Reason	Kosima	Verde y plata en ruedas, g. plata	P. Silva
P. Rojas	J. Sullivan	9 Sixpence	47	4	F	Fío	Damsel	Verde, braz. blancos.	M. Vera
A. Muñoz	A. Muñoz	10 Kepí	46	4	F	Eclair II	Minuit	Blanca, cost. azul	I. Guzmán
F. Godoy	U. Verdugo	11 Brizna	45	3	F	Lechuguino	Echantée	Verde est. y gorra rosada	O. Sepúlveda
G. de la Cerda	L. Olivares	12 Danaide	45	6	F	S. Andrew	Roman Light	Oro y azul en rue., g. azul	No corre
A. Zúñiga	"San Cayetano	13 Silver Mine	40	5	F	Duty	Silver Glass	Azul, anl. blan., azules, b. blan.	R. Sepúlveda
CUARTA CARRERA, A LAS 10.15 A. M. — Premio PEÑUELAS. — Handicap. — Para ganadores. — Inscripción: $ 15. — Premio: $ 1,5 al 1.o. — Distan cia: 900 metros									
C. Quezada	Botafogo	1 Artagnan	62	4	F	Mustafá	Allegiance	Verde yb lan. en rue., gorra bla.	No corre
F. Peralta	Temuco	2 Flingot	57	3	F	Le Rapel	Silver Lassie	Azul, cruz oro, gorra azul	C. Pombet
R. Pastene	M. A. Benaven	3 Itay Tué	53	4	F	Panguilemu	Farola	Azul turquesa, oro, blanca	L. Bravo
J. Pinto	J. Pinto	4 Latria	52	4	F	Last Reason	La Nonita	Azul y mor. en rue., g. blanca	J. Pinto
J. Rojas	F. Villa	5 Fuñingue	51	3	3/4	Pozno	Hougmagandie	Amarillo y lac. list., g. amarilla	C. Santelices
P. Boncerio	L. A. Pavón	6 Cecilita	50	5	1/2	Simoun	Chilena	Blanco cruzado, aromo	O. Marín
D. Galaz	D. Galaz	7 Por Merced	48	3	F	Posseur	Merceó	Amarillo, cue., y gorra lacres	L. Fuentes
N. Herrera	Meyerling	8 Meyerling	47	4	F	Burgomaster	Mandarina	Gris perla y negro a cuadros	L. Muñoz
L. Benítez	"Binador"	9 Latoso	46	4	F	Eclair II	Divertida	Terracota, g. azul	R. Rice
E. Polanco	Las Garzas	10 Mag	46	5	F	Mago	Na—Mi—Ko	Gris perla y negro por m., g. neg.	J. Guajardo
E. Polanco	E. Polanco	11 Zambombo	45	5	F	Sumbar	Pelusa	Solferino	R. Olguín
P. Bagú	F. Castro	12 Belatrixe	40	3	F	Gral. Stoessel	Orchata	Verde, m. café, anl. ros., g. ros.	No corre
QUINTA CARRERA, A LAS 10.15 A. M. — Premio NANCAGUA. — Handicap. — Para ganadores que no hayan ganado más de $ 10,0 o que se rematen por $ 3,000. — Inscripción: $ 20. —Premio: $ 2,000 al 1.o — Distancia: 1,400 metros									
J. Rojas	J. Rojas	1 One Step	58	5	F	El Tango	Fine Rose	Azul, blanco y clo. list., g. azul	C. Pombet
R. Ramírez	"Lo Ortúzar"	2 La Triste	55	3	F	Osboch	Vidalita	Plomo, lunares y gorra blancos	No corre
R. Piérola	"Tricolor"	3 Madeline	55	3	F	Ate. Sturdee	Madelon	Azul, blancas, colorada	R. Hernández
H. Pérez	Popeta	4 Bandera Roja	54	3	F	Ben	Bonnet Rouge	Morada, man. y gorra blanca	N. Ramírez
M. Reyes	E. Suárez	5 Señora	54	4	F	Estribor	Sixcrown	Caqui, gorra negra	M. Vera
D. Sandoval	G. Anguita	6 Tangolina	53	3	F	El Tango	Isabela	Oro vie., cue., pu. y g. blanca	L. Muñoz
L. Aravena	J. A. Quinteros	7 Bandmaster	52	3	F	Olascoaga	Sinfonía	Verde, m. y g. lacre	L. Fuentes
D. Galaz	"Izarra"	8 Morokil	52	4	F	Altanero II	Alvy	Blanca, estrella verde, g. lacre	C. Santelices
P. Polanco	A. Kurte	9 Jornalero	51	3	F	Fío	Liliana	Amarillo, anl. azu., g. amarilla	W. Fuentes
F. Celpa	"San Andrés"	10 Hay que Ver.	50	3	F	Pibe	Miss Olga	Blanco, est. y borla verde	R. Rice
F. Rojas	J. L. Prain	11 La Loire	49	3	F	Altanero	Mad Curie	Naranja, m. turquesa	M. Zúñiga
R. Pizarro	R. Pizarro	12 Melibea	49	3	F	Last Reason	Oroya	Oro y verde listado	P. Silva
Art. Rodríguez	El Aromo	13 Zona Seca	48	4	F	Mustafá	Argentuse	Amar. faja, braz. y g. rosada	I. Guajardo
G. De la Cerd	A. Loof	14 Banderolo	46	5	31/32	Rolando	Banderola	Escocés	C. García
A. Guitienne	H. Fleureau	15 Maravedí	45	5	F	Mago	Orbent	Lacre y oro en ruedas	G. Valencia
Luis Navarro	"Tangolaya"	16 Tangolaya	44	3	F	El Tango	Atalaya	Amar., gran., verde	C. Rosas
SEXTA CARRERA, A LAS 11.15 A. M. —Premio MALVOA. — Ha ndicap. — Para caballos que hayan ganado más de $ 10,000. — Inscripción: $ 30. — Premio: $ 3,000 al 1.o — Distancia: 1,500 metros.									
E. Emeres	C. Olivares	1 Náufrago	59	5	F	Crescendo	Regencia	Colorado oscuro, gorra gris	L. A. Zamora
D. Yáñez	E. Subercaseau	2 Canción	58	5	F	El Tango	Copla	Blanca, pres. plata, gorra verde	M. Vera
J. Madrid	J. Jorquera	3 Azpeitia	55	4	F	Altanero	Catherinette	Bronce, bot. y g. solferina.	No corre
G. de la Cerd	Carmencita	4 Descartado	52	3	F	Campanazo	Discreta	Rojo, lun. blan. g. oro y blan.	No corre
P. Polanco	El Litre	5 Landrú	52	4	F	Last Reason	Meridiana	Rosado, m. y g. celeste	C. Guerra
J. Donati	J. Donati	6 Kayukeo	50	5	F	Last Reason	Best Girl	Negro y rosado en ruedas	C. Santander
L. Navarro	"Tangolaya"	7 Zan	49	4	F	Olascoaga	Lady Love.	Amarilla, granates, verde	L. Fuentes
R. Ramírez	R. Ramírez	8 Fullero	48	4	F	Altanero II	Franqueza	Azul, c., pu. lacre, g. negra	L. Muñoz
J. Madrid	"Dos de Octub	9 Iradier	48	5	F	Marcosol	Avellana	Blanco, braz. y gorra celestes	C. Sagredo
J. Méndez	T. Ruiz	10 Last Git	46	5	F	Barsac	Orgullosa	Celeste, braz. y gorra negros	R. Sepúlveda
J. Ramírez	Parsifal	11 Liberato	45	4	F	Eclair II	Edelweis	Castaño, gorra negra	J. Guajardo
C. Morris	E. E. Riofrío	12 Peña Blanca	44	4	F	Pirapó	Merele	Colorada, cruz turquesa, g. turq.	R. Rice
SETIMA CARRERA, A LAS 11.45 A. M. — Premio MALLARAUCO. — Handicap. — Para caballos que hayan ganado más de $ 10,000. — Inscripción: $ 30. — Premio: $ 3,000 al 1.o — Distancia: 1,500 metros.									
R. Ramírez	Arribano	1 Tumbe	59	5	F	Olascoaga	Kirry	Verde y salmón listado	No corre
L. Navarro	Tangolaya	2 Turista	57	6	F	El Tango	Estrella IV	Amarilla, granates, verde	R. Ubilla
J. Madrid	J. Jorquera	3 Madagascar	54	6	F	Burgomsater	Alhucema	Bronce, solferinas, bronce	C. Sagredo
E. Ulloa	"Basilea"	4 Juglar	53	5	F	Melbourne	Black Berry	Azul, mangas negra, gorra lacre	C. Pombet
J. Donati	J. Donati	5 Lacierva	53	6	F	Marcosol	Queen Mary	Rosado y neg. en ruedas	No corre
G. de la Cerda	G. de la Cerda	6 Gondolero	52	5	F	Comisario	Umbel	Rosa seca, lun. y gorra azul	No corre
J. Celpa	A. Urrutia	7 Copa de Oro	51	3	F	Last Reason	Disdain	Gran., zaul anl. gran., g. azulina	P. Silva
E. Emeres	Beyond	8 Obsequio	50	4	F	Estribor	Oblea	Azul y rosada	W. Fuentes
J. B. Ramírez	Dufour	9 Discutido	49	4	F	Eclair II	La Victoire	Rojo, amarillo y verde listado	N. Ramírez
H. Pérez	T. Hurley	10 Miserere	52	3	F	Last Reason	Teresa	Gris perla, m. cereza, g. perla	C. Guerra
J. Rojas	F. Villa	11 Castor	48	4	7/8	Hassard	Fateful	Amarilla lista lacre, g. amarilla	No corre
A. Muñoz	Palermo	12 Fan Fan	47	4	F	Pibe	Miss Olga	Amarilla, braz. solf., g. solf.	P. Olguín
A. Guerra	A. Guerra	13 Lloyd George	47	4	F	Rolando	Divisa	Ros., c. neg., m. ros. p. neg., g. ne	No corre
G. de la Cerda	Triunfo	14 Palisandra	42	4	F	Pirapó	Doncella	Amarilla, braz. y g. turquesa	R. Rice
R. Pastene	E. Acosta	15 Picaronera	40	4	F	Constant	Picarona	Negra, cost. lac., gorra negra	L. Muñoz

Están incluídos los recarg os a los ganadores del Jueves

PRONOSTICOS DE ALGUNOS DIARIOS Y REVISTAS PARA LA REUNION DE LA MAÑANA DE HOY EN EL HIPODROMO CHILE

DIARIOS Y REVISTAS	1.a carrera	2.a carrera	3.a carrera	4.a carrera	5.a carrera	6.a carrera	7.a carrera
"La Nación"	Mi Vida Manchego Calabazo	Galeno Alderney	Tarnopol Labrador Presidencia	Fuñingue Por Merced Latoso	One Step Tangolina Zona Seca	Landrú Peña Blanca Zan	Miserere Madagascar Fan Fan
"Los Tiempos"	Manchego Mi Vida Calabazo	Galeno Alderney	Presidencia Labrador Tarnopol	Fuñingue Por Merced Latoso	One Step Tangolina Zona Seca	Zan Landrú Peña Blanca	Miserere Madagascar Fan Fan
"La Huasca"	Manchego Mi Vida Calabazo	Allenby Galeno	Tarnopol Kepí Labrador	Fuñingue Latria Itay Tué	Tangolina One Step Zona Seca	Canción Zan Landrú	Miserere Madagascar Palisandra
EL BRUJO	Manchego Agua Real Voltaire	Galeno Corita	Labrador Tarnopol Kepí	Fuñingue Itay Tué Artagnan	Tangolina Bandera Roja One Step	Canción Peña Blanca Landrú	Miserere Turista Palisandra

South American International Academy

Tengo el agrado de comunicar al público de Santiago, que con esta fecha ha quedado abierto a los interesados, The South American International Academy, institución que dará cursos rápidos de INGLES, FRANCES, ALEMAN, ITALIANO y CASTELLANO.
Enseñanza práctica de Taquigrafía en Inglés y Castellano, Contabilidad General, Dactilografía, Redacción Comercial, etc.
En vista del gran interés que existe entre la juventud por adquirir estos conocimientos adaptables en el comercio, The South American International Academy ha resuelto fijar los precios más convenientes, dando algunas facilidades en el pago de los cursos.
Habrá clases individuales y colectivas, para ambos sexos.
Clases particulares.
Anunciamos que el Lunes próximo empezará un curso nocturno de Inglés colectivo, dedicado exclusivamente a los empleados, cuyo precio será de $ 30 mensuales, con tres clases semanales.
El curso diurno de Inglés (limitado) empezará también el Lunes próximo, al precio de $ 40 mensuales, con tres clases en la semana.
La matrícula está abierta todos los días hábiles de 8 A. M. a 12 M. y de 2 a 8 P. M.
CALLE NEW YORK 80
EDIFICIO DIAZ — PISO 10.o — OFICINA 107
TERESA DE ARBONIES WEBB.

Anastasio. Sin Sabor y Wu-li-Chang se encontrarán esta tarde en el «Clásico Honor»

ANASTASIO. FAVORITO DE "LA NACION". - APRECIACIONES Y PRONOSTICOS. - PROBABLES MONTAS Y COMPETIDORES. - ALGUNAS OPINIONES DE LA PRENSA.

La reunión a verificarse esta tarde en el Club Hípico, no tiene otro atractivo que el clásico Honor, pues el resto del programa es pobrísimo, lo que se justifica por la continuidad de reuniones que se han venido realizando durante las dos últimas semanas.

Pero la prueba base vale por toda la cartilla hípica, ya que en ella definirán superioridades los tres campeones de nuestras pistas: Anastasio, Sin Sabor y Wu-Li-Chang. Este trío de tres años disputará la carrera de más largo aliento que consultan los programas del país, y que está recompensada con la suma de $ 20,000.

Incuestionablemente que esta carrera es una de las luchas más interesantes que se nos ofrece en la temporada, porque en ella, como decimos, habrán de encontrarse tres enemigos que bien se merecen.

Anastasio, el afortunado ganador de El Derby de 1926, tomará esta vez revancha de la derrota que Sin Sabor y Odisea le infligieron en la Internacional. Según opinión de todos, el hijo de Campanazo se presentó esa vez falto de formas, lo que justificaría su defección. Ahora, el pupilo de Celpa, perfecto de training, inspira gran fe a su caballeriza, ya que espera esta vez ver triunfar sus colores en la clásica prueba.

Sin Sabor, ganador de la Internacional, y clasificado como uno de los mejores elementos de su generación, se presenta prestigiado con su hermosa performance a que hacemos mención. Además, habrá que unir a éstos, las aptitudes definidas del defensor de los colores del Stud "Nos" para las pistas de barro y su preparación perfecta, factores éstos que lo hacen destacarse como una carta de grandes probabilidades para los $ 20,000 de recompensa.

Finalmente, nos toca mencionar a Wu-Li-Chang, el buen hijo de Olascoaga, que se perfila como un serio rival de los anteriores. Basta sólo mencionar su segundo lugar a 1|2 cabeza de Anastasio, al que dispensaba 1 kilo, en el clásico Viña del Mar, de la temporada de Verano, y su última victoria, venciendo, entre otros, a Sin Sabor, del que recibía 4 kilos, en el clásico Guillermo Errázuriz Urmeneta. Estas dos carreras, no pueden ser más elocuentes, y hablan muy claro de los grandes méritos del defensor de los colores del señor Luis Ossa Concha.

Hecho este breve comentario sobre cada uno de los rivales de los 3,800 metros, debemos optar por uno de ellos, y ateniéndonos a la pista y a su último espléndido triunfo, sufragamos por Sin Sabor.

La prueba de apertura, carrera sobre 1,500 metros, cotidianamente aparece indicada a favor de Yokoska. La pupila de Sandoval, que no tiene en este último tiempo otra victoria que su triunfo en la carrera de jinetes caballeros, ha soportado una campaña rudísima y Domingo a Domingo la hemos visto actuar en algunas de las pruebas del programa, alternando en todas las distancias.

Como hoy, el lote de enemigos que lleva, no es de lo más sobresaliente, nos parece que debe imponerse y es así que depositamos en ella nuestra confianza para ganador. Placées Harding y Malesherbes.

La prueba segunda del programa y que está reservada a productos no ganadores, ofrece el atractivo de ver debutar a El Veinte, el hijo de Buñuelo y Haparanda, que en las ventas del año pasado, fué retirado del martillo, pues su dueño no lo largaba en ningún precio.

El nieto de Old Man, aunque parece ser bueno, en esta pista y siendo debutante, no nos inspira mucha fe, estando nuestras preferencias a favor de Italiana, que ya ha estado figurando en el marcador. Para placé dejamos indicado a Trianon.

Kolipi, Naphta, Lanzafuego, Fullero, Filisteo y Tronador, resultan ser los aspirantes con más méritos para adjudicarse el handicap de velocidad de la tercera carrera.

Fullero y Tronador han estado actuando con éxito en el Chile y aunque Lanzafuego y Filisteo, no han figurado en las pruebas que han disputado, se han visto ahora muy bien en sus aprontes, lo que nos inclina a sufragar por Lanzafuego para ganador y Tronador y Filisteo, para el segundo y tercer lugar respectivamente.

A continuación del clásico viene el premio Lord Bobs, handicap de fondo, sobre 2,400 metros, que puede decirse se corrió el Jueves último sobre un tiro sólo 100 metros más corto.

Como se recordará, en esa oportunidad, Perillán a pesos iguales con Guau, lo batió por 1|2 cabeza. Ahora el hijo de Olascoaga recibe 3 kilos del pupilo de Yáñez, lo que favorece indudablemente al pupilo del señor Bouquet, que es nuestra carta para el primer lugar, asignándole el segundo puesto a Perillán, del que se dice que volverá a dar cuenta en esta oportunidad de su rival.

La 6.a carrera está reservada a productos de dos años ganadores de una carrera, prueba que resulta de bastante interés, pues la mayoría de los participantes llevan equiparadas opciones. Es así que es más cuestión de suerte que otra cosa dar con el ganador y ateniéndonos a que Paparrabias parece ser algo superior a sus enemigos, optamos por él para el lugar de preferencia, reservándole el segundo lugar a Manzana de Oro.

La reunión se clausurará con un handicap sobre 1,100, prueba muy apropiada para el desquite, ya que por lo menos 6 de los 11 inscriptos, van con chances bastante equilibradas.

Sin mayores comentarios resumiremos nuestro pronóstico en Mistigris, ganador; Leoncito y Cáucaso, placées.

RESUMEN

1.a Yokoska, Harding Malesherbes.
2.a Italiana, Trianon.
3.a Lanzafuego, Tronador, Filisteo.
4.a Sin Sabor.
5.a Guau, Perillán.
6.a Paparrabias, Manzana de Oro.
7.a Mistigris, Leoncito, Cáucaso.

FUME
MARYLAND
BLANCO Y NEGRO
40¢
40¢

Dicen: no habrá plebiscito, Pero, sí, Blanco y Negro.

¿Por culpa de Barros Jarpa? ¿Y cuántos más?... me alegro.

GANADORES DEL PREMIO HONOR DESDE SU FUNDACION

1901.—Inmortelle.
1902.—Frondeur.
1903.—Pieve.
1903.—Rebeca.
1904.—Pieve.
1905.—Almendro.
1906.—Alcázar.
1907.—Petrarque.
1908.—Gallardete.
1909.—Burlesco.
1910.—Burlesco.
1911.—Altanero II.
1912.—Altanero II.
1913.—Old Boy.
1914.—Old Boy.
1915.—Old Boy.
1916.—Dorama.
1917.—Rawa Ruska.
1918.—Captain.
1919.—Cervantes.
1920.—Salpicón.
1921.—Salpicón.
1922.—La Grippe.
1923.—Citoyen.
1924.—Almodóvar.
1925.—Risa Loca.

VENTAJOSA OFERTA

CHACRA EN LA CISTERNA, con frente de 112 metros al camino y tranvías de San Bernardo, con 3,500 metros de edificios, con bodegas subterráneas y casas habitación, apropiados para instalar cualquiera industria. Superficie de 27,000 metros con buenos cierros. Vendo por mitad de su valor, con facilidades de pago.

Planos y demás pormenores en mi oficina, Agustinas N.o 865, de 10 a 12 A. M.

VICTOR ARAYA L.

Anteojos con Cristales ZEISS PUNKTAL

LENTES ARTICULOS DE LABORATORIOS

OPTICO G. Tschumi ESTADO esq. HUERFANOS

MICROSCOPIOS Y ACCESORIOS

FOTO CARRERA "LEICA"

La más chica y la más liviana.

Objetivo F. 1 3 5 — Obturador de cortina, hasta 1|500 seg.

IMPERMEABLES

La Fábrica de Impermeables

MONEDA 844,

ofrece a Ud. la mejor oportunidad para comprar un impermeable de la mejor calidad a bajo precio.

Todos nuestros artículos son los mejores en el ramo.

Vendemos, como siempre, a precios sin competencia.

La aceptación de nuestros artículos por el comercio y público de todo el país, es nuestra mejor réclame.

Impermeables de gabardina (Raimproof).

Impermeables de goma (Waterproof).

Capitas para colegiales y mantas para el campo.

VENDEDOR NECESITAMOS

Persona hábil, con nociones de contabilidad y manejos comerciales, dispuesta a trasladarse Valparaíso en algunos meses. Buenas condiciones.

Escribir dando amplios detalles y pretensiones ganancia mínima.

D. K. — Casilla 102-D

Contra Toses Rebeldes tome Guayacolina

A base de fosfoguayacolato potasio (M. R.)

CLUB HIPICO —:— Domingo 6 de Junio de 1926

1.a CARRERA, a la 1.30 P. M.— Premio LASS. — 1,500 metros. — De Remate. — Para caballos que se rematen por $ 6,000 y no hayan ganado carreras de Venta o Remate. — Peso: 58 kilos. — Descargo de 2 kilos por cada $ 1,000 menos de avalúo. — Inscripción: $ 35. — Premio: $ 3,500 al 1.o

PREPARADOR	DUEÑO		NOMBRE	PESO	EDAD	SANGRE	PADRE	MADRE	TRAJE DEL JINETE	JINETE PROBABLE
Gñ Figueroa	Argentino	1	Malesherbes.	58	5	F	Mustafá	L. Sheeny	Azul, mang. gran., gorra azul.	L. Guzmán
R. Ramírez	R. Ramírez	2	Fullero.	56	4	F	Altanero	Franqueza	Azul eléct., c., p. lacre, g. negra.	C. Sagredo
J. Chamorro	J. Chamorro	3	Jalea.	56	4	F	Burlesco	Delicada	Rojo alamares, puños y g. oro.	E. Suárez
E. Rodríguez	El Amigo	4	La Paz.	56	4	F	Eclair	Pillita	Rosada braz., y gorra azul.	V. Jara
D. Sandoval	E. Bouquet	5	Yokoska.	56	5	F	Osboch	L. Love	Azul y bl. en r., y gorra lacre.	W. Fuentes
J. Ramírez	J. Ramírez	6	Eudon.	54	6	F	Marcosol	Bilz	Amarillo, plomo y rojo, g. ploma.	N. Ramírez
J. J. Munita.	J. J. Munita.	7	Harding	54	4	F	Comisario II	Juanchera	Naranja, braz., azules.	P. Rebolledo
D. Galaz	L. A. Cortés	8	Kandahar.	54	3	F	Burlesco	Cómica	Oro, verde manzana, negra.	L. Fuentes
A. Luna	El Milagro	9	Ugombo.	54	4	1|2	Ugolin	Chilena	Salmón, lunares negros, g. blanca.	T. no corre
M. Portugués.	Río Oro	10	Lancetazo.	52	4	F	L. Reason	Kost	Azulino, gorra negra, borla oro.	J. Torres
A. Guerra	S. Guerra	11	Guernsey.	50	6	F	Mustafá	Chela	Rosado, cuello, puños y g. neg.	C. Santelices
E. Cádiz.	J. Galdames	12	Jorquera.	50	5	F	Crescendo	Fragilité	Oro verde en ruedas.	G. Martínez
L. Aravena	J. A. Quinteros	13	Tarnopol	50	6	7|8	Turín	Euskara	Verde, m. y gorra lacre.	O. Sepúlveda
L. A Vásquez	F. Romero	14	Vuela Poco.	50	5	F	Melbourne	La Boheme	Guinda, m. blancas y g. v. esm.	N. N.

2.a CARRERA. — A las 2 P. M. —Premio LAMBALLE. — 1,400 metros. — Para caballos de 2 años que no hayan ganado. — Peso: 54 kilos. — Inscripción: $ 45. — Premio: $ 4,500 al 1.o

PREPARADOR	DUEÑO		NOMBRE	PESO	EDAD	SANGRE	PADRE	MADRE	TRAJE DEL JINETE	JINETE PROBABLE
A. Muñoz	Palermo	1	C. Latour.	54	2	F	Burgomaster	España	Amarillas, braz. y gorra solferina.	S. Villanueva
P. Bagú	A. Gatica	2	El Veinte.	54	2	F	Buñuelo	Haparanda	Blanco, braz., negros.	R. Sepúlveda
R. Cárdenas	Amsterdam	3	Pipirallo	54	2	F	Pasteur	Semifusa	Naranja, lunares negros.	R. Olave
I. Yáñez	I. Yáñez	4	Trianon.	54	2	F	Burgomaster	Transsmute	Rosado y celeste listado.	L. Bravo
E. Emeres	X.	5	Circasiana.	52	2	F	Lechuguino	Bella Nina	Gris perla, oro en r., y g. negra.	A. Aránguiz
A. González	M. R. Troncoso	6	Italiana.	52	2	7|8	Pillastre	Juguetona	Azul, m. lacres, g. oro.	L. Muñoz
D. Galaz	V. Ugarte	6	Pictavia.	52	2	F	Posseur	Plumilla	Oro, mangas lacres y gorra neg.	L. Fuentes

3.a CARRERA. — A las 2.30 P. M. — Premio L'AIGLON. — 1,100 metros. — Para caballos que hayan ganado más de $ 15,000. — Handicap. —Inscripción: $ 35. — Premio: $ 3,500 al 1.o

PREPARADOR	DUEÑO		NOMBRE	PESO	EDAD	SANGRE	PADRE	MADRE	TRAJE DEL JINETE	JINETE PROBABLE
L. A. Figueroa	Pocochay	1	Kolipi.	55	5	F	L. Resson	Cachuoba	Rosa seca g. negra.	L. González
F. Godoy	U. Verdugo	2	Naphta.	54	4	F	J. César	Bencina	Verde est. y gorra rosada.	L. A. Morgado
H. Pérez	"Junquillar"	3	Lanzafuego.	53	4	F	Bishop	Chaterbox	Frutilla alamares y gorra azul.	N. Ramírez
G. de la Cerda	G. de la Cerda	4	Faono.	52	5	3|4	Faneo	Cuyanita	Rosa seca, lunares y gorra azul.	S. Villanueva
R. Ramírez	R. Ramírez	5	Fullero.	52	4	F	Altanero	Franqueza	Azul eléctrico, g. negra.	C. Sagredo
C. A. Gómez	L. Fredes	6	Tronador.	52	5	1|2	Londres	Chilena	Verde, blancas, verde.	C. Guerra
I. Yáñez	Ossyris	7	Almanzor.	51	4	F	Buñuelo	Ravenne	Solferino, gorra oro.	L. Bravo
R. Amaro	A. Quiroz	8	Dody.	50	5	3|4	Medallón	Garauce	Am. lu. az. m. am. y az. lt. g. am	C. Santelices
J. Ramírez	"Alnero"	9	Palinco	50	5	F	Rodilar	Marionette	Blanco, lunares y gorra lacres.	C. Guerra
D. Sandoval	"Ollimaraj".	10	Filisteo	48	5	F	Filipo	Caldera	Gris perla, cuello y gorra morada.	P. Silva

4.a CARRERA. — A las 3 P. M. — Premio de HONOR. — (Clásico).—3,800 metros. — Para tres años y más.— Peso: 3 años: 55 kilos; 4 años y más, 60 kilos. — Inscripción: $ 100. — Ratificación: $ 100 el Lunes antes de la carrera. — Premio: $ 20,000 y un objeto de arte al 1.o

PREPARADOR	DUEÑO		NOMBRE	PESO	EDAD	SANGRE	PADRE	MADRE	TRAJE DEL JINETE	JINETE PROBABLE
J. Celpa	San Andrés	1	Anastasio.	55	3	F	Campanazo	Avanzana	Blanco, estrella verde.	E. Rebolledo
J. Cavieres	"Nos"	2	Sin Sabor.	55	3	F	Campanazo	Salopette	Azulino.	L. González
C. Rodríguez	L. Ossa C.	3	Wu Li Chang	55	3	F	Olascoaga	Ladasette	Verde nilo gorra morada.	C. Guerra

5.a CARRERA. — A LAS 3.30 P. M. — Premio LORD BOBS. — 2,400 metros. — Para todo caballo ganador. — Handicap. — Inscripción: $ 50. — Premio: $ 5,000 al 1.o

PREPARADOR	DUEÑO		NOMBRE	PESO	EDAD	SANGRE	PADRE	MADRE	TRAJE DEL JINETE	JINETE PROBABLE
D. Sandoval	E. Bouquet	1	Guau.	58	5	F	Olascoaga	Austria	Azul y bl. en ruedas, g. lacre.	M. Núñez
D. Yáñez	D. Yáñez	2	Perillán	61	5	F	Pirapó	Safo	Azul, mangas y gorra blanca.	J. M. Baeza
I. Yáñez	"Ossyris".	3	Bandazo.	50	4	F	Tullibardine	B. Glace	Solferino, gorra oro.	L. Bravo
J. Vaccaro	"Flemington".	4	Weyler.	45	5	F	Marcosol	Barcola	Celeste cruz y am., neg., g. cel.	R. Sepúlveda
C. Rodríguez	L. Ossa C.	5	Vancouver.	44	3	F	Marte	Valmont	Verde nilo, gorra morada.	C. Guerra
P. Bagú	A. Gatica	6	La Décima.	43	4	4	Buñuelo	Haparanda	Blanca braz., negros.	T. no corre
E. Ulloa	Lungarno	7	Verdot.	41	5	F	L. Reason	Santonina	Perla, lunares y gorra roja.	M. Rojas

6.a CARRERA, a las 4 P. M.— Premio LAUDERDALE. — 1,400 metros. — Para caballos de 2 años que hayan ganado una carrera que no sea clásica. — Peso: 54 kilos. — Inscripción: $ 35. — Premio: $ 3,500 al 1.o

PREPARADOR	DUEÑO		NOMBRE	PESO	EDAD	SANGRE	PADRE	MADRE	TRAJE DEL JINETE	JINETE PROBABLE
D. Sandoval	E. Bouquet					F	Papanatas	Palomilla	Azul y blanco en ruedas y lacre.	W. Fuentes
P. Boncerío.	Primavera	2	Corfú.	54	2	F	Ródano	Atica	Rosa m. y g. negra.	O. Marín
D. Galaz	D. Galaz	3	Interview.	54	2	F	Burlesco	Silena	Amarilla, cuello amarillo y g. lac.	L. Fuentes
H. Pérez	Junquillar	4	Lolipop.	54	2	F	Eclair	Lunga	Frutilla alam., g. azul c., oro.	N. Ramírez
J. Cavieres	Nos	5	Messidor.	54	2	F	Brasil	Red Rose	Azul eléctrico.	L. González
F. Rojas	F. Rojas	6	Pretallia.	54	2	F	Pretal	Sungallia	Chocolate, m. moradas, g. blanca.	R. Sepúlveda
C. Gómez	G. Toro	7	M. de Oro.	52	2	2	Ugolín	Verge d'Or	Azul, m. azules, am. g. azul.	C. Guerra
F. Galván	Limited	8	V. en Popa.	52	2	F	Eclair	La Galera	Gris perla, g. negra.	A. Gutiérrez

7.a CARRERA. — A las 4.30 P. M. — Premio LE RAPPEL. — 1,100 metros. — Para caballos que hayan ganado más de $ 15,000. — Handicap. — Inscripción: $ 35. — Premio: $ 3,500 al 1.o

PREPARADOR	DUEÑO		NOMBRE	PESO	EDAD	SANGRE	PADRE	MADRE	TRAJE DEL JINETE	JINETE PROBABLE
E. Rodríguez	El Amigo	1	Cáucaso.	56	5	F	Rosicler II	Riga	Rosado, alamares, cuello, p. y g. a.	V. Jara
J. Rodríguez	J. Astaburuaga	2	Mistigris.	56	3	F	Olascoaga	Laucha	Verde manzana, g. negra.	L. González
E. Emeres	C. Olivares	3	Náufrago.	55	5	F	Crescendo	Regencia	Colorado, obscuro, g. gris.	A. Gutiérrez
F. Rojas	J. L. Prain	4	Tristán.	55	5	F	Mago	Lamballe	Turquesa, m. naranja, g. turq.	E. Rebolledo
C. A. Gómez	G. Toro	5	Leoncito.	54	4	F	L. Reason	Best Girl	Azul, blanc. y amar. list., g. azul.	C. Guerra
D. Sandoval	E. Bouquet	6	¿Quién Es?.	52	3	F	Melik	Jacqueline	Blanco y azul en r., g. colorada.	P. Silva
I. Yáñez	Y. Yáñez	7	Caramel.	51	3	F	Olascoaga	Constanza	Rosado y celeste, listado.	L. Bravo
J. Méndez	"San Luis".	8	Serenísima.	51	4	F	Calvito	Sapientia	Mang. listadas, blanc., g. blanc.	R. Sepúlveda
P. Polanco	Piloriana	9	B. Día.	49	3	F	L. Reason	Dorama	Blanco y oro en r., g. azulina.	L. Torrealba
A. Muñoz	R. Barros	10	Hecatombe.	46	4	F	Julio César	Brea	Negro y lacre por mitad, b. plomos	M. Rojas
V. Arriagada	E. de Caballeri	11	Kintrileo	46	5	F	L. Reason	Chulita	Celeste y colorado por mitad.	O. Sepúlveda

NOTA.— Están incluidos los recargos correspondientes a los ganadores del Jueves.

PRONOSTICOS DE ALGUNOS DIARIOS Y REVISTAS PARA LA REUNION DE LA TARDE DE HOY EN EL CLUB HIPICO

DIARIOS Y REVISTAS	1.a carrera	2.a carrera	3.a carrera	4.a carrera	5.a carrera	6.a carrera	7.a carrera
"La Nación"	Yokoska Harding Malesherbes	Italiana Trianón	Lanzafuego Tronador Filisteo	Sin Sabor	Guau Perillán	Paparrabias Manzana de Or	Mistigris Leoncito Cáucaso
"Los Tiempos"	Eudon Yokoska Harding	Italiana Trianón	Tronador Filisteo Lanzafuego	Sin Sabor	Guau Perillán	Manzana de Or Paparrabias	Mistigris Leoncito Cáucaso
"La Huasca"	Jorquera Harding Yokoska	Italiana El Veinte	Tronador Fullero Naftha	Sin Sabor	Perillán Guau	Manzana de Or Paparrabias	Cáucaso Mistigris Leoncito
"EL BRUJO"	Malesherbes Jalea Tarnopol	Italiana Pictavia	Lanzafuego Kolipi Tronador	Sin Sabor	Bandazo Guau	Paparrabias Pretallia Viento en Popa	Buen Día Mistigris Cáucaso

AGENCIA DE REPRESENTACIONES NORTEAMERICANAS DE 1.a CLASE

Transfiero por ausentarme del país

CASILLA 3598

Mañana LUNES continúan los PRECIOS REGALADOS

MUEBLERIA PARIS - Delicias 1141

A nuestra verdadera clientela aconsejamos aprovechar esta oportunidad en la REBAJA GENERAL que hacemos en todo nuestro surtido de **GENEROS DE LANA.**

A nuestras clientes, porque sólo ellas que conocen nuestros precios sabrán apreciar la verdadera rebaja que ofrecemos y que varía en un 25% a 40% de descuento sobre los precios antiguos.

Casa Burgalat
HUERFANOS Y AHUMADA

JAMAS

TENDRA USTED MEJOR OCASION QUE ESTA PARA COMPRAR MERCADERIAS DE BUENA CALIDAD Y A PRECIOS ECONOMICOS

FRAZADAS

DE ALGODON EGIPCIO DE MUY BUENA CLASE, A

4.50 - 5 - 8 - 9 - 10 y 12 pesos

LANAS

Paños de muy buena calidad, desde	$ 6.90
Sarga, regalamos	$ 6.90
Gamuzas importadas, gran réclame	$ 6.90
Sargas, 140 de ancho	$ 10.00
Gamuzas, 140 ancho	$ 14.80
Paño, 150 ancho	$ 12.80
Gamuzas extra-finas	$ 18.50
Casimires ingleses	$ 25.00
Paño carpetas, 180	$ 18.00

LIENZOS

Varias clases, desde	$ 0.90
Tocuyos, desde	$ 0.90
Franelas crudas y colores, desde	$ 1.60
Moletones, desde	$ 1.60
Satines, desde	$ 1.60
Sedalinas, desde	$ 1.80
Mesalinas, desde	$ 3.00
Viyelas, desde	$ 2.00
Fundas vainilladas	$ 1.50
Almohadones calados	$ 3.50

FELPAS

Gran surtido, desde	$ 35.00
Felpas toda seda	$ 90.00
Astrakanes, desde	$ 35.00
Pelo de Oso, 140	$ 27.50
Pelo de Camello	$ 35.00
Terciopelos, desde	$ 5.90
Terciopelos, muy ancho	$ 16.80
Paño Sedan, extra-fino	$ 30.00

SABANAS

Calados, de tocuyo	$ 5.00
De buen lienzo	$ 5.50
De buena crea	$ 7.00
De crea, 1 1|2 plaza	$ 12.50
De crea, 1|2 hilo	$ 15.00
De 1|2 hilo, 2 plazas	$ 18.00
De crea cruda	$ 7.00
Toallas, regalamos	$ 2.00

TODO A 20

Liquidamos un gran lote de géneros finos de valor de 25, 30 y 35 pesos, a elegir a 20 pesos metro.— Hay Felpas, Ottoman, Terciopelos, Muflón, Popelinas, Velour, Gamuzas, Casimires, Marrocain liso y de fantasía.— Coté de Cheval, Ratina, Borlón, Tricot, Pelo de Oso, Gabardinas, Tricotinas

TOCUYOS doble ancho para sábanas, desde	$ 3.00
CREAS de buenas calidades, desde	$ 3.00
DAMASCO de hilo para manteles	$ 10.00

Trueba Villa y Cía.

BANDERA 702, ESQUINA DE ROSAS

REARGON

A BASE ORGANICA DE PLATA

Este medicamento es el más eficaz para la GONORREA aguda y está RECOMENDADO POR LAS PRINCIPALES AUTORIDADES MEDICAS DEL PAIS Y DEL EXTRANJERO.

DE VENTA EN TODAS LAS FARMACIAS Y BOTICAS DE LA REPUBLICA

Liga Chilena de Higiene Social

BANDERA 166 CASILLA 3057
SANTIAGO de CHILE

Estufas

a carbón o leña, modelos muy prácticos, desde .$ 70.00

Cocinas

Importa as marcas francesas, desde . . . . . $ 350.00

Califonts

A carbón o leña. Serpentín, combinado, premiados en Santiago y La Paz . . . . $ 200.00
Calentador Simplex. . . $ 110.00

Lavaplatos

Con taza fierro enlozado . . . . $ 100.00
Con taza fierro galv. . $ 25.00

Acetileno

Instalaciones completas con Generadores Patentados y premiados, 25 años de práctica en Chile, de 5 a 1.000 luces, desde . . . . $ 25.00

Carburo Noruego

Extra legítimo, en tarros blancos de doble tapa, el único que no da humo ni malos olores, con rendimiento de más de 300 litros de acetileno por kilo (precio rebajado) . . . . $ 85.00

Tazas excusado

Loza blanca (excepcional) . . . . $ 45.00

ACETILENA

Casa Andrés Dubois

CASILLA N.o 291
— SANTO DOMINGO 1044 —
SANTIAGO

SITIOS CHICOS, AL PIE DEL SAN CRISTOBAL

DE TODAS DIMENSIONES

De 200 a 300 metros de superficie. Tenemos disponibles 4 a un precio muy conveniente.

PARA PLANOS Y MAS DETALLES:

HUDSON y SILVA Ltda.- 1243 Huérfanos 1243

¡¡Señoras!!

¿Queréis comprar géneros de lana o seda, recién recibidos a precios de fábrica?

—:— ACUDID A LA —:—

CASA SAN FRANCISCO.— ALAMEDA 845

FERROCARRILES DEL ESTADO

SUPRESION DE LAS DETENCIONES DE LOS EXPRESOS N.os 1 Y 2 ENTRE ALAMEDA Y TALCAHUANO

Desde el 7 de Junio próximo inclusive se suprimirá la detención en Pelequén del expreso N.o 1 de Alameda a Talcahuano y las del expreso N.o 2 de Talcahuano a Alameda en las estaciones de Cocharcas Putagán, Pelequén, Los Lirios y Buin.

EL DIRECTOR GENERAL

MODIFICACION DE LOS HORARIOS DEL EXPRESO N.o 2 DE TALCAHUANO A ALAMEDA Y DEL OMNIBUS N.o 10 DE PICHILEMU A ALAMEDA
VIAJE DIRECTO DE TEMUCO A ALAMEDA POR COMBINACION CON EL EXPRESO N.o 2

A partir del 7 de Junio próximo inclusive se modificarán los horarios del expreso N.o 2 de Talcahuano, que llega a Alameda a las 17.02, y del ómnibus No 10 de Pichilemu, que llega a Alameda a las 19.42, como sigue:

Expreso N.o 2: Martes, Jueves y Sábados. Sale Talcahuano 8.13. Sale San Rosendo 10.00. Sale Chillán 11.48. Sale Parral 12.55. Sale Linares 13.40. Sale Talca 14.42. Sale Curicó 15.56. Sale San Fernando 16.54. Sale Rengo 17.22. Sale Rancagua 18.04. Llega Alameda 19.45.

Omnibus N.o 10. Diario Sale Pichilemu 11.40. Sale San Fernando 15.40. Sale Pelequén 16.02. Sale Rengo 16.12. Sale Rancagua 17.10. Sale Buin 18.32. Sale San Bernardo 19.06. Llega Alameda 19.28.

Este horario del expreso N.o 2 permitirá efectuar viajes directos de Temuco a Alameda de acuerdo con el itinerario siguiente: Salida de Temuco a las 5.00 por omnibus N.o 14, para combinar en San Rosendo los Martes, Jueves y Sábados a las 10.00 con el expreso N.o 2, que llegará a Alameda a las 19.45.

EL JEFE DEL DEPARTAMENTO DE TRASPORTE

AVISO

Se pone en conocimiento del comercio en general que la Empresa de los Ferrocarriles del Estado aceptará, como caución a las propuestas públicas, boletas de garantía cobrables con 30 días de aviso.

Santiago, Junio 4 de 1926.
El Jefe del Departamento de Materiales y Almacenes.

LA SALUD
ES LA VIDA
En provecho de ella, exija V. siempre
LAS LEGITIMAS
PASTILLAS VALDA
que no pueden venderse más que
EN CAJAS CON EL NOMBRE VALDA EN LA TAPA.
Si le propusieren á V.
OTRO REMEDIO MEJOR,
OTRO REMEDIO TAN EFICAZ,
OTRO REMEDIO MÁS BARATO
Esté V. persuadido que no le interesa
NO HAY COSA QUE EQUIVALGA Á
LAS PASTILLAS VALDA
Pero sobre todo TENGA CUIDADO de emplear
LAS LEGITIMAS
que son sólo las que
SE VENDEN EN CAJAS
que llevan el nombre
VALDA

A base de Menthol, Eucaliptus, Gaiacol, Terpinol

NECESITAMOS
UN JUNIOR
SOC. INDUSTRIAS TEXTILES LTDA.
CALLE LIRA 44
SANTIAGO

AVISAMOS

Al Comercio y a nuestra distinguida clientela que **TOMAS BORDALI** ha dejado de ser empleado nuestro desde el 30 de Abril ppdo. y no respondemos por actos cometidos por él.

WEBER Y CIA.
Sección Garage

Nuestro remedio cura VIRUELA

tifus, tuberculosis, pulmonía, bronquitis, etc., etc. Todo enfermo sea cual fuere el mal que lo aqueja pida y consulte nuestro "Catecismo Nitro-Ozona", y encontrará el medio seguro para sanar radicalmente. Enseña cuán sencillo es recuperar la salud y conservarla, adquirir inmunidad absoluta contra contagios e infecciones y cuán FACIL BURLAR toda epidemia en su mayor apogeo, sin necesidad de imponerse privaciones. Todos los flagelos habidos y por haber y el enjambre de microbios parásitos qu tanto alborolo levantan, son vencidos a las pocas horas con una sola idea del hombre. Se remite gratis. Base: Sales nitracas e hitroras del potasio y del sodio.

"NITRO-OZONA"

(M. F. R.)

Ventas: LOWE & WEISSFLOG

CASILLA 832.— MERCED 456.— SANTIAGO
DAUBE Y CIA Y PRINCIPALES BOTICAS

MERCERIA y FERRETERIA "PARIS"

TELEFONO INGLES 324 Y 437

Ofrecemos surtido completo en artículos para construcciones, industria y agricultura.

DELICIAS, Núms. 42, 44 y 46

BOLSA DE COMERCIO

MOVIMIENTO

Con un limitado número de conformes se efectuó la última rueda de la semana en el Mercado ursátil.

Los papeles más solicitados fueron Aconcagua, Caylloma, Fortuna de Colquiri. Fuera de éstos, Patiños, Disputadas y Colquiri se dieron conformes en Banco de Chile. Gas de Santiago, 2,000 £ para Junio 29 a 39.82 y 130.000 nominales en Bonos.

SUBIERON

BONOS: Caja 7-1 de 88 1|4 a 8 1|2; Caja 8-1 de 95 1|4 a 95 1|2.

BANCOS: Chile de 194 a 195.

MINERAS: Disputadas de 15 1|2 a 16. Fortuna de Colquiri de 8 5|8 a 9 1|4; Leb. Pref. de 5 1|4 a 5 3|4; Morococalas de 40 1|2 a 41; Onix de 24 a 24 1|4; Tocopilla de 75 1|2 a 76.

BAJARON

BONOS: Hipotecario 8-1 de 91 1|2 a 91; Hipotecario Valparaíso de 89 1|2 a 89.

INDUSTRIALES: Viña de 27 a 26 1|2.

OPERACIONES EFECTUADAS AYER

UNICA RUEDA

000 Hip. 8-1, 91 1|4.
000 Hip. 8-1, 91.
000 Caja 8 1|2, 92 3|4.
000 Caja 8 1|2, 92 1|4.
7000 Caja 8 1|2, 92 3|4.
68 Gas, 54.
200 Dichas, 3.
9 Banco Chile, 195.
500 Aconcagua, Jun. 10, 5.
000 Caylloma, Jun. 24, 4 3|4.
400 Caylloma, Jun. 24, 4 5|8.
100 Elqui, Jun. 24, 6 1|4.
800 Fortuna de Colquiri, Junio 24, 9.
100 Fortuna de Colquiri, Junio 10, 9 3|8.
200 Morococala, Jun. 10, 40.
100 Patiño, Jun. 24, 271.
100 Colquiri, 6 1|4.
1000 Disputada, Jun. 24, 15 7|8.
20000 £, Jun. 29, 39.82.

PRECIO DE COMPRADOR O VENDEDOR AL TERMINAR LAS RUEDAS

TITULOS	COMPRADOR Cantid.	COMPRADOR Precio	VENDEDOR Cantid.	VENDEDOR Precio
BONOS				
a 8-1	16000	95½		
a 8 1|2			10000	92¾
a 7-1	36000	88½		
p. 8-1			5000	91
rantizador 8			1000	50
BONOS				
ile	100	195	100	196
p. de Chile	100	600		
cional	100	76	100	76½
MINERAS				
oncagua, Junio 10	1000	5		
ylloma			100	4⅝
lquiri	100	6¼		
hacaltayas, unio 10			200	10
ichas	200	3		
isputada, Junio 24			200	15⅞
ortuna de Colquiri, Junio 10	100	9¼		
igueras, Junio 24	200	3¼		
uanuni, Junio 24	100	50½		
ebu Pref., Junio 24	100	5¾		
ebu Ord., Junio 24	200	2⅞		
orococala, Junio 10			100	40½
lqui	1000	0.20		
nix, Junio 10	100	120		
atiño, Junio 24	100	271		
ocopilla, Junio 24	100	75		
SALITRERAS				
licia, Junio 24			100	23
a, Junio 10			100	38
eñon			100	20
INDUSTRIALES				
as	10	54		
alvoa	100	7		
elón			100	45
idrios	100	35		
CIERRE A LAS 12 M.				
ocopilla, Junio 24		76		
nix trans., Junio 24		24¼		
orococala, Junio 24	......	......	......	......
isputada, Junio 10		16		
atiño trans., Junio 10		270		
tico, Junio 24				8⅝

OPERACIONES EN VALPARAISO

UNICA RUEDA

000 Caja 8 1|2, 92 3|4.
100 Viñas, Jun. 24, 26 1|2.
000 Valparaíso, 8-1, 89.
2000 Caja 8 1|2, 92 1|2.

CAMBIO

Vendedor, 39.80.
Comprador, 39.70.

LA SEMANA BURSATIL

FLUCTUACIONES DE PRECIOS DURANTE LA SEMANA

SUBIERON

Mineras

Caylloma, de 4 a 4 7|8; Carolina, de 12 a 12 1|4; Colquiri, de 7|8 a 6 1|4; Cerro Grande, de 1|2 a 50 1|2; Disputada, de 1|2 a 16; Fortuna de Colquiri, de 7 a 9 1|4; Morococala, de 40 a 41; Onix, de 24 a 24 1|4; Patiño, de 269 a 270; Tocopilla, de 1|2 a 76; Vacas, de 2 a 2 3|8.

Industriales

Compañía Electricidad, Ord., de 7 1|2 a 8; Malvoa, de 7 a 7 1|8; Vapores, Pref., de 37 1|4 a 41 1|2.

BAJARON

Bonos

Caja 8 1|2, de 93 a 92 3|4; 8-1, de 95 1|2 a 95; Hip. 8-1, de 91 1|4 a 91; £ Electricidad Industrial, de 34 1|2 a 34; Desbentures, de 3 a 42.

Bancos

Chile, de 196 a 195; Nacional, de 76 1|2 a 76.

Mineras

Dichas, de 3 3|4 a 3; Huanillos, de 100 a 101; Huanuni, de 53 a 1; Kala Uyu, de 5 3|4 a 5 1|2; Lebu, ord., de 3 a 2 3|4; Mineras, de 15 a 14 7|8 Oruro, de 24 a 23 1|2.

Salitreras

Peñón, de 28 1|2 a 28

Ganaderas

Aysen, de 32 1|2 a 32

Petrolíferas

Petróleos, de 004 a 003.

Industriales

Viña, de 27 a 26 1|2.

CAMBIO INTERNACIONAL DURANTE LA SEMANA PASADA

omprador en la 1ª y 2ª ruedas

Lunes, 39.80 y 39.80.
Martes, 39.80 y 39.80.
Miércoles, 39.80 y 39.80.
Viernes, 39.80 y 39.80.
Sábado, 39.80.

Comprador en la 2.a y 2.a rueda

Lunes, 39.70 y 39.70.
Martes, 39.70 y 39.70.
Miércoles, 39.70 y 39.70.
Viernes, 39.70 y 39.70.
Sábado, 39.70.

Estaño durante la semana

Al contado:

Lunes, 267.0.0.
Martes, 266.10.0.
Miércoles, 262.15.0
Jueves, 263.15.0.
Viernes, 262.0.0.

A plazo:

Lunes, 265.10.0.
Martes, 264.15.0.
Miércoles, 261.15 0
Jueves, 262.15.0.
Viernes, 26 .10.0.

El Viernes de la semana cerró a 267.0.0, por consiguiente bajó al contado 5.0.0; y a plazo 265.10.0, por consiguiente bajó 4.0.0 £.

Cobre Standard durante la semana

Lunes, 56.5.0 a 57.2.6.
Martes, 56.5.0 a 57.2.6.
Miércoles, 56.2.6 a 57.2.6.
Jueves, 56.2.6 a 56.2.6.
Viernes, 56.2.6 a 57.0.0.

El Viernes de la semana pasada cerró a 56.5.0 al contado, y a plazo 57.2.6; por consiguiente b[illegible] contado 0.2.6 £ y a plazo 0.2.6.

Plata durante la semana pasada

Lunes, 30 1|16.
Martes, 30 1|16.
Miércoles, 30 1|8.
Jueves, 30 1|16.
Viernes, 30 1|16.

El Viernes de la semana cerró a 30 1|16, por consiguiente no varió.

REVISTA EN FRUTOS DEL PAIS

"CENTRO DE CORREDORES DE PRODUCTOS"

ersión oficial de las operaciones gistradas durante la semana del 1 de Mayo al 5 de Junio de 1925

DIA 31 DE MAYO

750 quintales trigo blanco corriente, fijación sin saco, $ 48.75, Providencia.
600 sacos cebada forrajera con saco, $ 22, Barrancas.

RECIO TRIGO LIBRE, SIN SACO, $ 50 PROVIDENCIA

DIA 1.o DE JUNIO

00 sacos trigo blanco, de 82, 77 y 71, con saco, $ 50 Rosario.
375 sacos trigo florence con saco, $ 55 Melipilla, carro.
500 quintales cebada forrajera con saco, $ 22, Barrancas.
200 quintales frejoles pallares con saco, $ 70, Rancagua.
125 quintales frejoles burritos con saco, $ 94, Rosario.
125 quintales frejoles burritos con saco, $ 100, Barón.
100 quintales maíz amarillo con saco, $ 30, El Monte.
200 quintales maíz amarillo con saco, $ 29 Malloco.

PRECIO TRIGO LIBRE, SIN SACO, $ 50 PROVIDENCIA

DIA 2 DE JUNIO

100 quintales cebada país con saco, $ 24, Barrancas.
300 quintales cebada país con saco, $ 23, Barrancas.
200 quintales maíz amarillo con saco, $ 30, Melipilla.
200 quintales maíz colorado con saco, $ 32, Barón, carros.

PRECIO TRIGO LIBRE, SIN SACO, $ 50 PROVIDENCIA

DIA DE JUNIO

5000 sacos trigo blanco, fijación, sin saco, $ 50, Providencia, pago 60 días.
3000 sacos trigo blanco fijación, sin saco, $ 49, Providencia.
1000 quintales trigo blanco, fijación, sin saco, $ 49, Providencia.
1000 quintales cebada país con saco, $ 27, Barrancas.
400 quintales cebada forrajera con saco, $ 22, Barrancas.
1500 quintales cebada país, con saco, $ 23, Barrancas.
700 quintales cebada país con saco, $ 22.50, Barrancas.
300 quintales frejoles pallares con saco, $ 700, Rancagua.
200 quintales maíz amarillo, con saco, $ 30, estaciones ferrocarriles.
100 quintales maíz blanco con saco, $ 26, estaciones ferrocarriles.
500 quintales afrecho sin saco, $ 9.50, Curicó.

PRECIO TRIGO LIBRE, SIN SACO, $ 50 75, PROVIDENCIA

CARBON DE LIRQUEN

EL MEJOR Y MAS ECONOMICO COMBUSTIBLE PARA

Calefacción Central y Cocinas

Pedidos y referencias:

Agencia General de la Cía. Carbonífera de Lirquén

AGUSTINAS 1176. — TELEFONO 3789.

REVISTA COMERCIAL EN PRODUCTOS DE EXPORTACION DE VALPARAISO

(Especial para "La Nación" de Santiago)

El mercado no ha manifestado variaciones de importancia en los distintos productos de exportación, los cuales se mantienen con sus cotizaciones sin variación a las indicadas en nuestra revista anterior. Los embarques han sido reducidos, y si las notas de embarques que indicamos al final de la revista son de importancia, éstos corresponden a partidas salidas en el mes de Abril pasado.

PRECIOS POR LOS CIEN KILOS, CON SACO

AVENA. — Poca demanda del extranjero, siendo las ideas de precios no superiores a $ 21.25 los 100 kilos con saco, puesto a bordo, mientras tanto que los tenedores están haciendo indicaciones superiores a $ 22, bordo por clase forrajera, rubia revuelta. Los demás tipos de avena también están bastante anarquizados en sus cotizaciones, de modo que en otra oportunidad, cuando los precios se hayan normalizado, indicaremos sus cotizaciones.

AFRECHO. — Se cotiza uno con otro alrededor de $ 15 los 100 kilos con saco, puesto a bordo puertos de embarque.

ARVEJAS PETIT-POIS. — No reaccionan mucho, siempre igual con sus precios a $ 40 los 100 kilos con saco, puesto a bordo puertos de embarque, calidad sana, garantida, sin bruccos.

CEBADA. — Este forraje siempre se transa con cierta regularidad, quedando la cebada del país fluctuando en sus precios alrededor de $ 23 los 100 kilos con saco en puertos de embarque.

CERA. — Siempre solicitada por el mercado, quedando el mercado comprador a $ 730 los 100 kilos neto en puertos de embarque.

FREJOLES. — Sumamente activos han estado en la semana estos productos, con preferencia en los de color, bayos y burritos, los últimos subiendo hasta $ 105 los 100 kilos con saco puesto en bodega Valparaíso con transacciones. Sin embargo, el mercado ya no se demuestra a estos precios tan interesado en hacer adquisiciones, de modo que no sería extraño que tuviéramos alguna pequeña baja en este renglón. Son muchas las firmas que ofrecen en venta estos productos, estimando que han llegado a precios tan generosos que conviene darle colocación a sus partidas.

Los demás frejoles se están cotizando nominalmente como sigue:

Triguitos, $ 60, en línea; coscorrones, a $ 85 línea; pallares, $ 70 línea.

Como es de suponer, con motivo del alza de los de color, muchas firmas tenedoras de este artículo pretenden precios superiores.

GARBANZOS. — Pocas transacciones con motivo de lo reducido de las existencias y de los altos precios. Cotizo $ 130 los 100 kilos con saco, por clase regulares en Valparaíso.

HARINAS. — Siempre continúan con sus precios bastante firmes, fluctuando alrededor de $ 34.50 quintal en Valparaíso. Sin embargo, con motivo de la firmeza que ha mantenido el trigo en estas últimas semanas, hace que muchos molinos y tenedores pretendan precios más generosos aun.

LENTEJAS. — No reacciona este producto, siempre igual con transacciones a $ 60 los 100 kilos con saco en puertos de embarques, las órdenes de compras son bastante reducidas y como hay muchas lentejas aun en el país sin vender, van cumpliéndose con facilidad.

LANAS. — Abatido está el mercado de lanas, cotizándose a $ 325 los 100 kilos enfardado.

MIEL DE ABEJAS. — Hay demanda del extranjero, pero los precios son muy distintos a las ideas de los vendedores. La exportación no ofrece precios mayores de $ 95 los 100 kilos neto con envase, puesto en puertos de embarques.

NUECES. — Se cotiza hoy día nominalmente a $ 165 los 100 kilos con saco, con 10 por ciento máximo de impurezas.

PAPAS. — Siempre cotizándose entre $ 19 y $ 20 saco por partidas en Barón.

PASTO. — Cotízanse a $ 8 los 100 100 kilos enfardado en procedencias.

QUILLAY.—Ha reaccionado bastante en sus precios, cotizándose éstos a $ 75 los 100 kilos enfardado en puertos de embarques.

Queda el mercado bastante sostenido.

SEMILLAS. — Se cotizan éestas como sigue:

Semilla de curagüilla $ 22 los 100 kilos con saco, en Barón.

Semilla cáñamo, $ 52.50 los 100 kilos con saco en Barón.

Semilla trébol, $ 240 nominal, los 100 kilos con saco en Barón.

TRIGO BLANCO. — Los precios por los trigos blancos los mantienen muy firmes en Talcahuano y Sur del país, cotizando los tenedores a $ 50 los 100 kilos con saco, puesto en puertos de embarque.

la frontera las cotizaciones fluctúan alrededor de $ 41 los 100 kilos sin saco.

La firmeza ha continuado, como se puede apreciar con toda insistencia, a pesar de la falta casi absoluta de negocios con la exportación, por encontrarse los límites de precios en Chile muy subidos, de modo que los únicos compradores hoy en día son los molinos.

EXPORTACION

Embarques efectuados por Talcahuano del 20 al 30 de Abril de 1926

ARVEJAS. — 200 sacos por el Huasco a Payta.

CERA. — 24 sacos por el Santa Teresa a Nueva York.

FREJOLES. — 135 sacos por el Santa Teresa a La Habana.

GARBANZOS. — 5,500 sacos por el Huasco a Bolivia, vía Arica.

2,000 sacos por Chiloé a Bolivia vía Arica.

500 sacos por el Texas a Ilo.

LENTEJA. — 1,751 sacos por el Illinois a Havre.

1,250 sacos por el Texas a Havre.

250 sacos por el Santa Teresa a Nueva York.

AVENA. — 11,490 sacos por el Vidovdan a Melbourne.

10,685 sacos por el Vidovdna a Aukland.

11,650 sacos por el Vidovna a Sidney.

4,047 sacos por el Luebeck a Hamburgo.

2,674 sacos por el Luebeck a Amberes.

830 sacos por el Luebeck a Londres.

2,435 sacos por el Luebeck a Amberes.

AFRECHO. — 1,307 sacos por el Luebeck a Hamburgo.

1,743 sacos por el Luebeck a Hamburgo.

AFRECHILLO. — 951 sacos por el Luebeck a Hamburgo.

QUILLAY. — 82 fardos por el Luebeck a Hamburgo.

TRIGO. — 3,125 sacos por el Luebeck a Hamburgo.

Embarques efectuados por Valdivia del 1.o al 30 de Abril de 1926

AVENA.— 8,197 sacos por el Laguna a Londres.

1,370 sacos por el Laguna a Amberes.

1,771 sacos por el Laguna a Londres.

237 sacos por el Laguna a Amberes.

9.980 sacos por el Laguna a Londres.

1? 253 sacos por el Laguna a Liverpool.

8,132 sacos por el Loreto a Liverpool.

5,843 sacos por el Wido a Hamburgo.

1,855 sacos por el Wido a Bremen.

3,744 sacos por el Wido a Londres.

1,301 sacos por el Wido a Amberes.

9,701 sacos por el Wido a Londres.

AFRECHO.— 2,628 sacos por el Amersfoort a Rotterdam.

3,111 sacos por el Amersfoort a Hamburgo.

668 sacos por el Luebeck a Hamburgo.

AFRECHILLO.— 2,831 sacos por el Wido a Hamburgo.

TRIGO.—

MADERAS.— 27,063 piezas por el Cordelia a Buenos Aires.

TRIGO.— 1,283 sacos por el Laguna a Hull.

3,749 sacos por el Laurel Branch a Liverpool.

15,835 sacos por el Laurel Branch a Callao.

9,490 sacos por el Ame sforrt a Callao.

6,251 sacos por el Loreto a Liverpool.

8,714 sacos por La Paz a Hull.

1,259 sacos por el Luebeck a Londres.

12,550 sacos por el Oak Branch a Callao.

Embarques efectuados por San Antonio.

1—16 Mayo.

CERA.— 91 sacos por el Santa Ana a Nueva York.

CEBADA.— 2,271 sacos por el Texas a Amberes.

11,125 sacos por el Nitokriz a Amberes.

6,466 sacos por el Amasis a Amberes.

5,000 sacos por el Maple Branch a Hull.

6,618, sacos por el Maple Branch a Hull.

FREJJOLES.—875 sacos por el oir ek Ebro a Habana.

MIEL D EABEJAS.—503 b. por el Nitokris a Bremen.

200 s. por el Breda a Hamburgo.

440 s. por el Breda a Amberes.

QUILLAY.— 100 fardos por el Nitokris a Hamburgo.

100 fardos por el Breda a Hamburgo.

44 fardos por el Santa Ana a Hamburgo.

Embarques efectuados por Talcahuano.

1—15 Mayo 1926.

AVENA.— 25,179 sacos por le Turpin a Londres.

1,316 sacos por el Turpin a Hamburgo.

626 sacos por el Turpin a Bremen.

6,712 sacos por el Turpin a Londres.

2,635 sacos por el Turpin a Londres.

15,923 sacos por el Ballena a Londres.

2,712 sacos por el Holger a Amberes.

3,946 sacos por el La Paz a Amberes.

13,366 sacos por el La Paz a Londres.

1,811 sacos por el Hull a Amberes.

1,429 sacos por el Cordella a Buenos Aires.

3,342 sacos por Luebeck a Hamburgo.

1,828 sacos por el Luebeck a Hamburgo.

6,016 sacos por el Nitokris a Hamburgo.

4,196 sacos por el Nitokris a Bremen.

480 sacos por el Nitokris a Hamburgo.

55,058 sacos por el Loriga a Liverpool.

17,729 sacos por el Oropesa a Liverpool.

AFRECHO.— 3,640 sacos por el Turpin a Hamburgo.

1,117 sacos por el Holger a Hamburgo.

2,500 sacos por el Holger a Hamburgo.

AFRECHILLO.— 200 sacos por el Rurpin a Hamburgo.

715 sacos por el Holger a Hamburgo.

CERA.— 29 sacos por el Santa Ana a Nueva York.

LENTEJAJS.— 400 sacos por el Santa Ana a Nueva York.

687 sacos por el Ballena a Havre.

100 sacos por el Aysen a Callao.

100 sacos por el Aysen a Payta.

TRIGO.— 6,238 sacos por el Ballena a Hull.

4,393 sacos por el Nitokris a Callao.

12,700 sacos por el Loriga a Callao.

Valparaíso, Junio 4 de 1926.

Agustín Gazitúa, Jorge Gazitúa,

Corredores en Productos de Exportación.— Oficina Blanco N.o 944.— Casilla N.o 291.— Valparaíso.

CAMBIO

COMERCIAL	$ 39.80
UN PESO PAPEL VALE	6 1|32

BANCO LONDRES Y AMERICA DEL SUD LTDO.

(Antes Banco de Londres y Río de la Plata Ltdo.)

Cambio sobre el exterior

PLAZA	90 D. V.	Vista
Londres.	39.90	40.40
París. . . .	25.30	25.65
Amberes.		26
New York		8.29
España. . .		1.25 1|2
Italia. .		31 1|2
Brasil. .		40.40
Uruguay.		8.64
Argentina		3.36 1|2
Holanda .		3.33 1|2
Japón. . .		4.01
Suiza. . .		1.60 1|2
Siria. . .		40.40
Portugal.		40.40
Panamá.		40.40
Perú. . . .		40.40

MATADERO PUBLICO

Los corrales de este establecimiento encerraron ayer el siguiente ganado para la venta de hoy:

Ganado mayor		Ganado menor	
Bueyes. . .	11	Corderos . .	403
Novillos. . .	30	Cerdos . . .	146
Vacas . . .	194	Cabros. . . .	5
Q. vivos . .	66	Terneros . .	7
En vara. . .	31		
		Total. . . .	561
Total. . . .	322		

PRECIOS DE LAS CARNES

Ayer se fijó el siguiente precio para la venta de hoy:

	EL KILO
Carne buey, de 1.a	1.75 a 1.80
Id. de 2.a..	1.60 a 1.70
Id. de 3.a..	1.00 a 1.50
Carne novillo, de 1.a	1.75 a 1.80
Id. de 2.a..	1.60 a 1.70
Id. de 3.a..	1.00 a 1.50
Carne de vaca, de 1.a	1.75 a 1.80
Id. de 2.a..	1.60 a 1.70
Id. de 3.a..	1.00 a 1.50
Carne cordero, de 1.a	2.80
Id. de 2.a	2.50 a 2.70
Id. de 3.a	2.00 a 2.40
Carne de oveja, 1.a	2.30 a 2.40
Id. de 2.a..	2.00 a 2.20
Id. de 3.a	1.40 a 1.80
Carne de cerdo, 1.a.	2.20
Id. de 2.a	1.90 a 2.10
Id. de 3.a..	1.40 a 1.80
Grasa en rama. 160	1.70 a 1.80
Sebo de ovejuno. .	1.30
Cuero de buey. . .	1.40
Cuero de novillo . .	1.50
Cuero de vaca . .	1.50
Cuero de ovejuno .	70.00 a 90.0
pesos la docena	
Cuero ternero. . .	4.00

RICOTINA

EL REMEDIO SOBERANO PARA LA

TUBERCULOSIS

Agentes: REID & GIUDICE LTDA. - CASILLA 2281 - SANTIAGO

DATOS Y PROSPECTOS GRATIS

EN VENTA EN TODAS LAS BOTICAS

Distribuidores:

DAUBE & Cía.

(Base: Pental — Terembenteno y Piridina)

TRIBUNALES DE JUSTICIA

MOVIMIENTO HABIDO EN 5 DE JUNIO DE 1926

CORTE SUPREMA

El Tribunal se ocupó de acuerdos.

Fallada en cuenta:

Presentación del Síndico de la quiebra del Banco Popular.

Borrador de sentencia:

El señor Salas Edwards entregó en la causa de Terzago con Ariztía.

CORTE DE APELACIONES

PRIMERA SALA

Relator señor Fontaine

2. Contra Eugenio Bunster Antony, fallada;
3. Luis A. Benavides y otro con Miguel Truyol Ferrer, fallada;
4. Juan López Ruy-Jil con Marcial Martínez P., sin tribunal;
5. Joaquín Núñez con Joorge Koster, fallada;
6. Contra Carlos Lara, alegato pendiente.

Alegatos:

Don José Arce con don Nicanor Elgueta, en la 3.a;

Don Manuel González, revocando, en la 5.a;

Don Pedro Velasco, revocando, en la 6.a

Fallada en cuenta

Rosa Novoa v. de Araya con Rosa Wilson de M.

SEGUNDA SALA

Relator señor Videla

1. Banco de Chile con J. Montaner, confirmada;
6. J. Laplechade con R. Valentín, trámite;
8. A. Montero y Cía con Junta de Beneficencia, trámite;
11. L. Encina L. con R. Encina.

No vistas las demás.

Agregada: Sumario por robo a J. Quiera, aprobada.

Del acuerdo: Después de los alegatos la 2 de ayer Banco de Tacna con Sucesión Figini. Alegó don Alfredo Moreno con don Osvaldo Fuenzalida.

TERCERA SALA

Relator señor Silva

2. Contra Wilfredo Matadarrona, fallada;
3. Contra Rafael Tagle Ramiro Ramírez y otros, fallada;
4. Contra Enrique Geel, fallada;
5. Juan M. Encina contra Milagro Olea, fallada;
6. Amador Velásquez contra Carlos R. del Pino, fallada;
7. Contra Idilio Fernández Hernández, fallada;
8. Humberto Fuenzalida contra Sara Pardo, fallada;
9. Abel Saavedra contra Blanca Medina, fallada;
10. Contra Juan Ramón Díaz Trincado, fallada;
12. Exequiel González y Eugenio Schwager contra Samuel Guzmán Aránguiz, sin tribunal.

Alegatos:

Don Pedro Velasco con don Abel Célis, en la 5.a

Don Pedro Velasco, confirmando, en la 5.a

Don Francisco Fabres con don Bernardino Julliet en la 6.a

Don Benjamín de la Barra, revocando, en la 8.a

Don Juan Román, confirmando, en la 9.a

Fallada de acuerdo:

José Basilio de la Jara con Accionistas Canal Potrero Grande.

CUARTA SALA

Relator señor González Campos

1. Contra L. González C., confirmada;
2. Contra M. Vaiero, confirmada
3. Sumario por defraudación a Fisco, aprobado con declaración;
4. V. Meneses contra D. Parraguirre, acuerdo.
8. H. Fuenzalida contra R. de Campo, sin estado;

No vistas las demás.

Alegaron:

En la 1.a don Pedro Velasco aprobando;

En la 2.a ídem.

En la 4.a don Guillermo Fuentes con don Lautaro Benham.

En la 6.a don Guillermo Alessandri con don Benjamín de la Barra.

DECLARADA LA GUERRA!

contra las enfermedades infecciosas.

Le proporcionamos la mejor y más moderna arma:

"ELECTROLUX"

Conozca lo que significa "ELECTROLUX" para la SALUD e HIGIENE de su Hogar.

GRATUITO Y SIN COMPROMISO HACEMOS UNA LIMPIEZA EN SU H[illegible] para convencerle PRACTICAMENTE de las cualidades insuperables del

"ELECTROLUX"

Llame por teléfono o ESCRIBANOS INDICANDONOS DIA Y HORA.

SANTIAGO
ESTADO 36 — TELEF. 3062
Y 4351—CASILLA 3017

VALPARAISO
BLANCO 936 — TELEFONO.
AUTO 4028

Amortiguadores "HASSLER"

para toda marca y clase de coches, completamente blindados.

AGENTE GENERAL PARA LA ARGENTINA, URUGUAY Y CHILE

PABLO LUZZATTO

BUENOS AIRES, BOLIVIAR 611

Agente con stock para Chile:

ARTHUR SCHWAGER

SANTIAGO: NATANIEL 117

HASSLER
TRADE MARK REGISTERED
STABILIZERS
PATENTS PENDING

Lo bueno siempre se distingue. Lunes 7, precios ínfimos, calidad máxima. Mueblería París. — DELICIAS 1141

AVISOS ECONOMICOS

1.—Avisos judiciales

POR AUTO DEL 5.o JUZGADO CIvil se ha declarado en quiebra al comerciante de esta plaza don Alberto Jorry o a la Sociedad A. Jorry. Se nombró síndico provisional a don Arturo Palma y se fijó para la primera junta el veinticinco de Junio próximo, a las 3 P. M.—J. Vicente Castro, secretario. 25 J.

CONCURSO NECESARIO.—POR REsolución de 26 de Mayo de 1926 se ha declarado en concurso necesario a don Carlos A. Gutiérrez. Nombróse Síndico provisorio a don Osvaldo Hevia, Morandé 244 y se fijó para la primera Junta de Acreedores el 28 de Junio próximo, a las 3 P. M. Segundo Juzgado Civil de Mayor Cuantía.—El Secretario. 7-J.

REMATE JUDICIAL.— QUIEBRA sucesión Moisés del Páramo.—El 15 de Junio, a las 2.30 P. M., se llevará a efecto ante el señor juez letrado del quinto Juzgado el remate de la propiedad ubicada en la calle Chiloé N.o 1786. Mínimum, 130 mil pesos, que se pagará reconociendo el subastador una deuda primitiva de 20 mil pesos a favor de la Caja de Crédito Hipotecario por su valor a que esté reducida el día del remate; con 40 mil pesos al contado y el saldo a seis meses plazo. Bases y antecedentes en secretaría, juicio concurso especial de hipotecarios de la sucesión Moisés del Páramo.—El secretario. 8—J.

2.—Arboles, plantas, etc. (Compra-venta)

LLEGARON PLANTAS, LIMONES, naranjos, árboles frutales, etc., al Criadero Santa Elena. Morandé N.o 650. J—6

CRIADEROS DE ARBOLES, PLAZA Italia, costado Estación Pirque. — Llegaron toda clase de árboles frutales, señores hacendados realizamos 10 mil manzanos, las mejores variedades comerciales. Naranjos, limoneros, olivos injertados desde 5 pesos. J-6

QUINTA DE ARBORICULTURA, ofrece árboles frutales en todas las variedades, naranjos, Limones, duraznos, etc. Delicias 1859. Correo 7, casilla 7038 (Pida catálogo.)

SE VENDE SEMILLA DE ALFALfa de primera. Luis Beltrand 1641.

3.—Automóviles, afines y accesorios. (Compra-venta y composturas)

FUELMA Y CIA. LTDA., HUERFAnos 819, agentes autorizados Lincoln Ford Fordson. Repuestos Ford, legítimos. 27-Julio

COMPRO DE OCASION TRACTOR, ofertas a Manuel Garretón: San Carlos 13J

$ 3,000 BONITO AUTO FORD sport, véndese ocasión, Risopatrón. Huérfanos 819. 6-J.

AUTOMOVILES RECIBE CONSIGnación. Anticipa dinero, facilidades. San Antonio 816. 6—J.

HUDSON TURISMO, MOTOR GArantido, toda prueba, carrocería, pintura flamante. Véndese ocasión menos mitad su valor actual, 7,500 pesos. San Antonio 816. 6—J.

AUTOMOVILES DIFERENTES TIpos, todos garantidos, vende precios sin competencia, permuta por propiedades. Casa de Automóviles San Antonio 816. 6—J.

DUEÑOS DE GONDOLAS: COMpraría góndola, buen estado, buen recorrido, con facilidades pago, tengo garantías. Escribir: Valdivieso, Moneda 875, altos. 7—J.

FORD PARTICULAR, MODELO 1921, motor en perfecto estado, recién ajustado vende en $ 3,000 la Bodega de Vinos Santa Elena. Terminal góndolas 28. 6-J.

$ 5,000 AL CONTADO FLAMANTE Republic salón. A. Barroso 22. 6—J.

CAPOTAS PERGAMOID PARA Ford vendo baratas. San Antonio 512. 6—J.

ALOJAMIENTO GONDOLAS, $ 1. Autos, 0.60. Vendo recogedora y ruedas carretela. Philippi 36. 6J

$ 4,200 DODGE PERFECTO ESTAdo, dos carrocerías, verlo 10 a 12 Cochrane 284. 6J

COMPRO OCASION NEUMATICO usado en buen estado, sin parches, medida 35 por 4 1|2.—Ernesto, Casilla 116.

OCASION VENDO AUTO SPORT chico, cuatro asientos. Diez de Julio 627. J—7

COMPOSTURAS NEUMATICOS cámaras rápidas y garantidas, ejecuta Merced 12, frente al Forestal, llegar Plaza Italia.

FORD PARTICULAR COMPLETAmente equipado, 4,200, Catedral 1165 5.o piso. Fortín.

AUTO AMERICANO TURISMO 5|7 asientos en buen estado, en $ 2,500. Regalo con sus repuestos. Mapocho 5101.

SE VENDE UN AUTO CAMION arriendo especial panaderías, almacenes o cualesquier reparto. En $ 1,900. Moneda 2215.

HUDSON PERFECTO ESTADO Vendo, ocasión. Dieciocho 769. 8-J

WILLYS, KNIGHT Y FORD CErrados, en perfecto estado se venden. Tratar: Dieciocho 85 A. Casilla 3426.

FORD DE CARGA, NEUMATICOS nuevos, vendo o cambio por Ford turismo de arriendo. Listos para trabajar. A. Negrete F., Victoria N.o 750.

VENDESE DE OCASION MUY BArato, automóvil Willy's Knight, en perfecto estado, dirigirse: casilla 861, N. N. 7-J

DESDE $ 2,600 OFRECEMOS, Ford abiertos y cerrados, en perfecto orden de marcha. Demostraciones sin compromisos. Verlos en la Exposición de Automóviles. Escobar y Ebell. — (Nuevo local). — Delicias 1751. 15J.

UNA RENTA PUEDE FORMARSE usted comprando un coche de lujo para taxímetro. Grandes facilidades. — Hay sesenta magníficos coches cerrados y abiertos en exhibición. Demostraciones sin compromisos. Exposición de Automóviles. — Escobar y Ebell. (Nuevo local). — Delicias 1751. 15-J.

FORD SEDAN CAMBIO POR CAmión. Maestranza 918.

COMPRO AUTOMOVIL DE OCASION turismo, cinco o dos asientos con muy poco uso y en perfecto estado. Pago al contado. Teatinos 26. 8-J

DESEO ARRENDAR GONDOLA Ford; buenas garantías. García Reyes 781. J—6

CHALET EN PEDRO VALDIVIA

4,200 m., un piso, hall, salón, comedor, escritorio, toilette, 5 dormitorios. Gran parrón huerto frutal garage y servicios. VENDEMOS en $ 180,000.

DEBE $ 120,000 CAJA HIPOTECARIA

Permutaría por chalet de menor valor con menos deuda.

GUZMAN Y SILVA
1317 — HUERFANOS — 1317

4.—Animales. (Compra y venta)

COMPRO CONEJOS MACHO Y HEMbra. Casilla 1800.

5.—Alhajas, joyas, monedas, etc (Compra y venta)

COMPRAISE PESOS ANTIGUOS La Ideal. San Antonio 6. J—11

¡NOVIOS! ARGOLLAS DE ORO de 14 y 18 k. desde $ 30 par, ofrece la Relojería Sportman. San Diego 780. 25—J.

VENDO PRECIOSO RELOJ GRANde para hall. Matucana 68, casa 26 J—7

7.—Aves, pájaros, huevos, etc. (Compra y venta)

MASH FOOD, LA GRANJA BLANca $ 35 los 100 kgs. a domicilio, grano sangre, conchuela, carbón mezcla concentrada, etc. Irarrázaval 1729. Teléfono 152, Ñuñoa. Despachos rápidos. 6-J.

8.—Avisos varios

VIDRIERIA IRIS.—FABRICA DE Marcos finos para diplomas, cuadros, retratos, etc. Especialidad en cuadros finos artísticos, apropiados para regalo. San Pablo 1352. J-7

COMPRO BOLAS MARFIL GRANde, billar ocasión. Maule 601. 6-J.

"LA MUTUAL DE LA ARMADA Y Ejército". — Seguros de Vida pagados en el mes de Mayo de 1926: Soldado del Regimiento Chacabuco, Manuel Erices, Concepción, $ 2,000; sargento Batallón Zapadores, Antenor Venegas, Cauquenes, $ 4,000; soldado Cauquenes, $ 4,000; soldado del regimiento Velásquez, Pedro P. Monardes Tacna, (donación), $ 3,000; vice-primero Regimiento Tucapel; José M. Gavilán, $ 2,000; empleado civil, Direcciones de la Armada, Germán Avila, Valparaíso; $ 5,000; sargento señalero, retirado, Manuel Aguilar, Talcahuano, $ 3,000; contador Marina Mercante, Juan G. Ipinza, Valparaíso, 10,000 pesos; piloto 1.o, Base de Aviación Naval, Agustín Alcayaga, Valparaíso, $ 20,000; mecánico electricista, base de Aviación Naval, Guillermo Hernández, Valparaíso, 10,000 pesos; enfermero Marina, Depósito Marineros, Idilio 2.o Mancilla, Valparaíso, $ 5,000; maestro de armas, Regimiento "Arica", Eudaldo 2.o Mancilla, La Serena; $ 5,000; maestre víveres, Arsenales de Marina, José Vásquez, Talcahuano $ 4,000. 15-J

PROFESORA TEJIDOS A MAQUIna, aviso me he cambiado de Manuel Montt a Romero 2393.

COMPOSTURAS ZAPATILLAS Copuchas y todo artículo goma, recibe Merced 12, frente al Forestal, llegar Plaza Italia.

PANADEROS, PALAS DE PINO, hace Fábrica El Progreso, Sotomayor 37.

CARPAS TELA BUQUE IMPERmeables garantidas; mantas lona flexibles para entrega inmediata. Teatinos 76. Arturo Vera. J—7

9.—Contadores

CONTABILIDA POR MENA, CONtador-renta. Contiene materias Contadores Renta, cuatro contabilidades, liquidaciones, tranDformaciones sociedades, 86 pesos. Librerías Tornero, Ahumada 355; Zamorano, Compañía 1015

LA OFICINA DE CONTABILIDAD "Chile" recibe órdenes para atender toda clase de servicios de contabilidad en Oficina, campos y ciudades zona central. Delicias 2628.

10.—Casas, departamentos y piezas amobladas. (Ofrecidas y buscadas)

DEPARTAMENTO AMOBLADO ofrezco con o sin pensión a matrimonio o persona de situación. Dormitorio y salón muy bien amoblado. Buen piano. Servicio de primera en casa extranjera. Mucho sol y preciosa vista. Delicias 497. Lado Cerro. 6-J.

CABALLERO OFREZCO PIEZA bien amueblada, independiente. Unión Americana 658. J-6

MATRIMONIO EXTRANJERO DEsea arrendar departamentito amoblado. Escribir precios y detalles a Sr. E. B., casilla 882. 7—J.

PIEZA AMOBLADA A MATRIMOnio o dos jóvenes. San Pablo 1961. 7-J

JOVEN EXTRANJERO BUSCA PIEza, amoblada con pensión, prefiérese entre Centro y Brasil. Casilla 7566.

ARRIENDANSE PIEZAS UNA AMOblada calle Lira 972. 7-J

PIEZAS AMOBLADAS, PERSONAS solas; días, meses. Rosas 1018. J—8

11.—Casas, departamentos y piezas sin muebles. (Ofrecidas y buscadas)

Casas

ARRIENDO $ 250 CASA ALTOS Y bajos con gas y luz, Andes, 3453. 6J

$ 135, 120 ARRIENDANSE CASITAS flamantes muy lindas de 3 piezas y servicios. Unicas en su estilo para agente decente. Tome autobús Salvador y se baja en Lautaro. Cité Blanca, Avenida Manuel Infante 1436. 1—22

ARRIENDO REGIOS ALTOS EN Maestranza 1265. Camiones a la puerta. Canon 300; 6 piezas y servidumbre. 6—J.

$ 500 CASA RECIEN CONCLUIDA, primera cuadra Avenida Brasil, 4 dormitorios, dos baños y dependencias. Tratar, Brasil 61. 7—J.

200 ARRIENDASE CASA HIGIENIca, seis piezas. Avenida España 170. 6—J.

NECESITO CASA ESQUINA Apropiada despacho, canon 120. Avenida Silva 98. 6—J.

ARRIENDASE CASA CON GALpón apropiado garage u otro negocio. Avenida Viel 1828. 6—J

CASITAS CINCO PIEZAS ARRIENdanse baratísimas. Pedro Lagoss 614.

$ 330 ARRIENDASE ASEADA CAsa, dos patios, seis piezas, hall, toilette, servicio, cuatro cuadras Bandera. General Mackenna 1540. 6—J.

$ 235 ARRIENDASE CASA BAJOS, muy central. A. Prat 234. 7-J.

ARRENDAR NECESITO CASA LO menos tres dormitorios y dependencias con 2 mil metros terrenos a lo menos. Sin agentes. Ofertas, Braun, Delicias 907. 7—J.

$ 750 ARRIENDO ALTOS, CASTRO 95. Tratar Alonso Ovalle 1465. J 6

280, CASITA ALTOS, SEIS PIEzas, baño, cocina, Matucana 80, espléndidos almacenes. Delicias 151, se arriendan. J 7

$ 250 ARRIENDO CASA ASOLEAA ocho departamento, galería, Libertad 766. J—8

ARRIENDO DOS CASAS, UNA apropiada para alguna industria. Avenida Subercaseaux N.o 685. Jun—8

140 ARRIENDO COMODA CASA, 3 piezas, gran patio, sitio muy serio. Camilo Henríquez 682, casa 11.

300 ARRIENDO CHALECITO, SAN Gabriel 64, Providencia. J—8

FAMILIA EXTRANJERA DESEA arrendar para mediados julio casa chica amoblada o parte amoblada. Casilla 997.

ARRIENDO ALTOS MODERNOS en Santa Rosa 929. Verla de 3 a 4. 8—J.

$ 550 ARRIENDASE CASA DE UN piso, recién refaccionada, diez piezas, hall, galerías, baños y dependencias. Carreras 374. Tratar y llaves: Sazié 2007.

$ 550 ARRIENDO CASAS NUEVAS altos y bajos independientes. Blanco Encalada frente Escuela Militar. Tratar: San Ignacio 802. 7—J.

220 ARRIENDO CASA NUEVA seis piezas, carros esquina. Ñuble 782. 7—J.

$ 65 CASITA COCHRANE 877.

$ 450 ARRIENDASE ESPLENDIDA casa altos. Loreto 119.

SE ARRIENDA CASA EN LORD COchrane 963. 10-J

ARRENDAMOS CABALLERIZAS, instaladas, gallinero, gran sitio, pieza cuidador, próximo Irarrázaval. Oportunidad. Huérfanos 1059. Piso 2.o, Departamento 23. Oficina "Todo". 8—J.

ARRIENDOS: CONSULTE NUEStra sección arriendos, tenemos constantemente numerosos pedidos y órdenes de casas, almacenes, oficinas. Recomendamos especialmente nuestra importante sección administración de casas, citées, gran éxito, garantizamos. Tratar Oficina "Todo". Huérfanos 1059. Piso 2.o, Departamento 23. 10—J.

CONSTRUCTORES: VENDO 1,500 metros corteza vegetal, ripio arena. Tratar: Pablación Besa, Vicuña Rosa esquina Venus.

$280 ARRIENDO CASA CHILOE N.o 1512: 6 piezas, dependencias, 2 patios.

$ 150 ARRIENDO CASAS NUEVAS, luz eléctrica. Tratar: San Ignacio N.o 1105 (Botica). J—7

NECESITO CASITA ASEADA PAra matrimonio extranjero; prefiero cerca carros centro. Copiapó 336.

IRARRAZAVAL, 232, ARRIENDAse casas altos y bajos, servicios, luz eléctrica, cuatro piezas, patio, $ 165 y 155, recién pintadas, empapeladas.

$ 1,000 CATEDRAL, CASA NUEVA, 2 pisos, con bastantes piezas, hall, etc. Galería Alessandri 19.

$ 1,200 AVENIDA ESPAÑA, 1.a Cuadra, altos con 5 dormitorios, 2 toilettes. Galería Alessandri 19.

$ 1,500 DELICIAS MUY CENTRAL, 2.o piso 6 dormitorios, hall, galería. Galería Alessandri 19.

$ 600 MANUEL MONTT, ENTRE España, y República, gran casa en bajos con muchas piezas, garage, Galería Alessandri 19.

$ 700 MONEDA, MUY CENTRAL, 7 dormitorios, terraza, dependencias.—Galería Alessandri 19.

$ 300 SE ARRIENDA LA CASA JOfré 304, tratar y llaves, Hudson y Silva, Huérfanos 1243. 8J

CASA HABITACION 7 PIEZAS 2 cuadras, cocina, arriendo. Maestranza 916.

$ 500 BRASIL, PRIMERA CUADRA, altos con 4 dormitorios, toilettes, hall, salón, comedor, escritorio, servicios. Huérfanos, 1317. Guzmán y Silva.

Departamentos

DEPARTAMENTO, PIEZA CALLE, pensión. Nataniel 180. 6-J.

SE ARRIENDA DEPARTAMENTO. Andes 3307. 7-J.

$ 100 ARRIENDO UN DEPARTAmento sin niños. Aldunate 1671. 6—J.

DEPARTAMENTO AMOBLADO con cocina y cuarto baño independiente se necesita para 1.o Julio. Dirigirse W. M. W., casilla 66. 8—J.

CABALLERO ALEMAN DESEA arrendar departamento independiente dos o tres piezas próximo centro.—O. S., casilla 2891. 6—J.

ARRIENDO DEPARTAMENTO, Vásquez 205. 7—J.

VENDO

rico amoblado dormitorio tres cuerpos, costó $ 4,500, se regala en $ 1,750. Rico piano cola marca inglesa, en $ 2,500; espejo y consola dorada Luis XVI, en $ 650; pareja espejos marcos caoba con arrimos, en $ 600; dos ricas vitrinas cristales biselados, 400 pesos cada uno. Balanza de mostrador especial para carnicería o chanchería, de presión, en 400 pesos, y varios muebles sueltos largo de detallar.

SANTO DOMINGO 936

AUTO

HUDSON CERRADO

de todo lujo, véndese de gran ocasión.

Tratar:

Merced 386

J—8

ARRIENDASE UN DEPARTAMENto a matrimonio solo, o personas solas. — Bulnes 762, Casa 3. 6J

ARRIENDO DEPARTAMENTO A la calle con ventana, personas sin niños, casa familia. Blas Cañas 447. 7—J.

ARRIENDO COMODO DEPARTAmento. Gorbea 2576. J—7

ARRIENDO PROFESIONAL O matrimonio departamento 3 piezas, con balcón calle, todo servicio. Gay 2593 esquina Molina. 7—J.

Piezas

DOS PIEZAS FLAMANTES PROXImo Alameda, arriéndanse a persona honorable. Casilla 6066. 6-J

$ 50 PIEZAS ASOLEADAS. Echaurren 71. 7-J

ARRIENDO LINDA PIEZA, SERRAno 75. 6-J

SE ARRIENDA SALON VENTANA a la calle matrimonio solo, Sotomayor 47. 6J

PIEZA PARA DOS PERSONAS, arriendo. Echaurren 69. J—7

$ 40 ARRIENDO PIEZA PERSONA sola. Borja 507.

SAN IGNACIO 311. ARRIENDANSE tres piezas calle, asoleadas.

SE ARRIENDAN DOS PIEZAS A la calle. Campo de Martes 79. J—7

DOS LINDAS PIEZAS ASOLEADAS en bajos, sin muebles en chalet, arriéndase a caballero, en Avenida Margarita 5, por Pedro Valdivia, 2 cuadras de Providencia.

12.—Compra y venta de casas y sitios

CASA DE RENTA VENDO CON 15 mil pesos, al contado, saldo todas facilidades: 2 pisos independientes, 10 piezas, dependencias, baño, hall. Deuda bancaria. Dueño: Riquelme 960. 6-J

30,000 FACIL PAGO VENDO CAsas nuevas, 9 departamentos, 2 patios, una cuadra Matta. San Luis 1259. J-7

$ 40,000 CHALET NUEVO, DOS cuadras Irarrázaval, facilidades pago. Compañía 1091. 6—J.

COMPRO CONTADO SITIO 12 POR 20 metros aproximadamente, barrio cerca tranvías, calle con alcantarillado. Doctor Brunner 684. 7—J.

$ 13,000 VENDO CASA HUEMUL 1711. Tratar, con dueño, Agustinas 1120. 7—J.

$ 65,000 VENDO ÑUÑOA, AVENIda Holanda 390, quinta esquina, 700 metros, bien plantada; chalet 14 departamentos, deuda $ 40,000 y sitio anexo 900 metros en $ 13,500. 7—J.

VALIOSO CHALET VENDO O permuto 200 mil pesos. Correo Central, A. C. 6—J.

VENDO DOS CASAS, VIVACETA 750, frente San Luis. 7—J.

CASA COMPRO, HASTA $ 14,000, pago al contado, sin comisión. E. C. M. Tucapel 509. Ñuñoa. J 7

SE VENDE UNA PROPIEDAD, Av. Chile 777. Tratar con su dueño, Avenida Chile 799. J 7

HASTA 40,000 COMPRASE CASA cerca Recoleta. Río de Janeiro 428.

VENDO CASITA NUEVA FACHAda ladrillo 4 piezas y cocina. San Pedro 2783 a pocos metros Plaza Bogotá. J—7

$ 18,000 CASA CINCO PIEZAS, DEpendencias, patio. Cuevas 1418. Facilidades pago. Tratar: Nataniel 541

10,000 METROS A $ 17; 600 A $ 12, seis cuadras Matucana frente Carrascal, vendo. Maipú 118.

CASITA QUINTA, 1,700 METROS, electricidad. Mendoza 488, costado Tropezón Yungay. Maipú 118.

VENDEMOS CASAS DE VEINTE a sesenta mil pesos. Bandera 156. Oficina 10.

SITIO PARA INDUSTRIA VENDEmos, precio de ocasión, en Víctor Manuel. Bandera 156. Oficina 10.

$ 290,000 CERRO, MUY BUENA CAsa, 2 pisos y con renta, con bastantes piezas. Deuda: $ 50,000, Galería Alessandri 19.

$ 280,000 CASTRO, PRIMERA Cuadra recién refaccionada 2 pisos independientes, con renta. — Galería Alessandri 19.

COMPRO CASA HASTA $ 60,000 cuatro a cinco dormitorios, radio: Cumming-Maturana, Santo Domingo. — Alameda. Bandera 168.

21,000 EDISON DOS PISOS CAMIOnes una cuadra, oportunidad. — Anabalón. — Galería Alessandri 12 A.

22,500, 28,000 AVENIDA SALVADOR cerca Irarrázabal, casas modernas. Anabalón.

28.000 MOLINA DOS PISOS. — Anabalón.

36,000 LIRA CERCA MATTA, Oportunidad única. — Anabalón.

50.000 SANTOS DUMONT. — ANAbalón.

105,000 SANTA ISABEL ESQUINA, siete casas, almacén, renta, 14,900. — Anabalón.

45.000 CHILOE CERCA MATTA, ESpléndida. — Anabalón.

26,000 ROGELIO UGARTE, BUENA. —Anabalón.

45,000 ROGELIO UGARTE ESQUIna tres casas — Anabalón.

CARROCERIA "ROMMER"

El bajísimo precio de $ 1,600 es solamente para los que saben aprovechar antes del 20 del presente mes; después de esta fecha volverá a su precio normal de $ 1,900 como antes.

Delicias 2474, Santiago

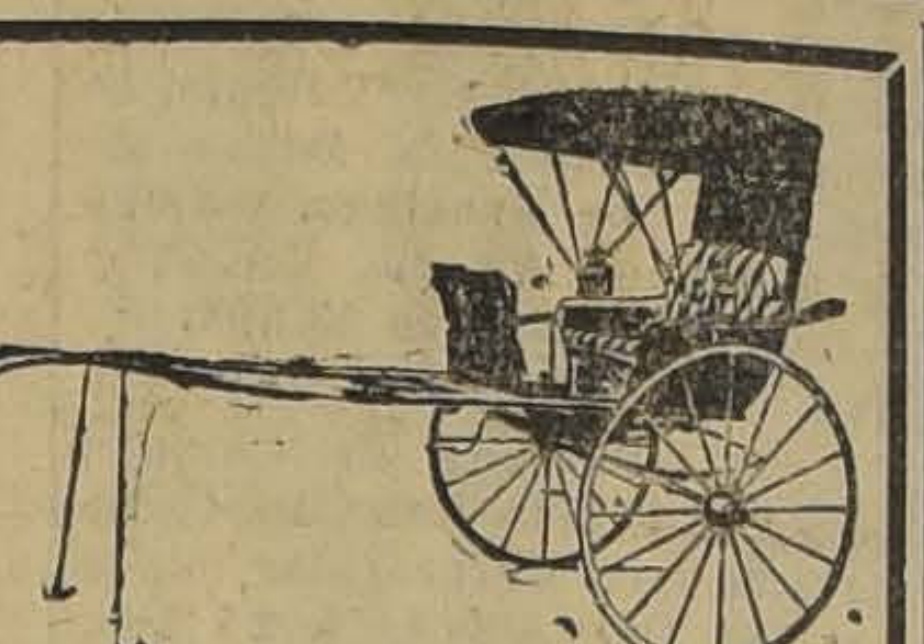

A. ROMMER

51,000 LORETO LINDO CHALET.— Anabalón., Galería Alessandri 12 A.

36,000 SAN JOAQUIN, DOS CUAdras Vicuña Mackenna, lindo chalet con dos pisos. Sumamente barato.—Anabalón.

52,000 DIEZ DE JULIO INMEDIATA Santa Rosa, barato. — Anabalón.

90,000 RIQUELME, 15,000 CONTAdo solamente, dos pisos, renta. — Anabalón.

40,000 ARAUCO CERCA TRANVIAS. Anabalón.

80,000 AGUSTINAS, MODERNA. — Anabalón.

70,000 DOCTOR BRUNNER, DOS pisos. Anabalón.

38,000 CAUPOLICAN, FRENTE Club Hípico. — Anabalón. Galería Alessandri 12 A.

105,000 CONFERENCIA CITE MOdelo, renta, 1,150. — Anabalón.

250,000 CATEDRAL, CUATRO CAsas. — Anabalón.

150.000 DIECIOCHO, ESPACIOSA. — Anabalón.

50,000 FREIRE 10 x 60. — ANAbalón.

1.500,000 HUERFANOS, CENTRALIsímo. — 20 x 50 — Anabalón.

55,000, 65,000 JOFRE, INMEDIATA Vicuña Mackenna, — Anabalón.

45,000 MAESTRANZA, FLAMANTE. —Anabalón, Galería Alessandri 12 A.

45,000 NUEVA VALDES, SIETE Piezas. — Anabalón.

180,000 RECOLETA. SOLAMENTE 20,000 contado, gran renta. — Anabalón.

33,000, 37,000 RIVERA UN PASO Independencia, nuevas. — Anabalón.

33,000 SANTA ISABEL. — Anabalón.

140,000 SANTA ROSA DOS PISOS. —Anabalón.

42,000 SANTO DOMINGO, QUINTA 12.50 x 70. Anabalón. Galería Alessandri 12 A.

50,000 BARRIO SAN CRISTOBAL, lindo chalet moderno. — Anabalón.

60,000 BULNES. — ANABALON.

60,000 RANCAGUA. — ANABALON.

16,500 LONDRES CERCA MATTA. 4 piezas. — Anabalón.

65,000 MAIPU INMEDIATA CATEdral, buena casa. — Anabalón.

140,000 SANTA ROSA PASADO Matta, dos pisos, bodegas, almacén. — Anabalón.

55,000 SANTA ROSA PASADO MATta, regia casa. —Anabalón.

120,000 FUNDO 50 CUADRAS, RENgo. — Anabalón. — Galería Alessandri 12 A.

230,000 COMPRO AL CONTADO Casa central con renta, ojalá tenga garage. Anabalón. Galería Alessandri 12 A.

40,000 HASTA 60,000 AL CONTADO compro casa central. Casilla 13,214.—Correo 15.

LA POBLACION BATUCO VENDE sitios de 10 metros de frente por 50 metros de fondo, con un pago de 50, 60, 75, 85, 100, 115, 125, 135, 150, 165, 175, 185, 200, 210, 225, 235, 250, 265, 275, 285, 300 y 310 pesos al contado, y con una cuota mensual, durante 10 meses de: 5, 6, 7, 8, 10, 11, 12, 13, 15, 16, 17, 18, 20, 21, 22, 23, 25, 26, 27, 28, 30 y 31 pesos. El terreno está saneado y se debe exigir escritura inmediata. Para más datos y visitar Población, dirigirse a Bandera 552 y al 345, oficina 2.

EN CALLE DEL CARMEN, SANtiago Concha y San Rafael entre Ñuble y Placer, se venden sitios de: 20, 25, 30, 35 y 40 metros de fondo por 10 de frente, desde 18 a 27 pesos metro. Al contado 10 por ciento descuento. Hay facilidades. Escritura inmediata, Bandera 552 y Carmen 1820, de 9 a 11 y de 3 a 5.

GRAN POBLACION GELLONA.— Empleados, obreros, Avenida Recoleta, tres cuadras góndolas cinco de carros, pronto habrá góndolas puerta. Sitios agua corriente y potable, valores desde 2,650, entregaré inmediatamente con 50 pesos contado y 50 mensuales, sin intereses. Atención especial en oficina de la Población, Recoleta 2557. Los Domingos en la mañana más detalles, oficina central: Huérfanos 1059, oficina 2. Atenderá diariamente hasta las siete y Sábado, 2 a 5.—Cornelio 2.o Aravena. — Manuel Valenzuela.

GRAN POBLACION AVENIDA GEneral Velásquez, Avenida de 60 metros ancho, entre calles Chorrillos y Antofagasta, cinco cuadras góndolas Pila, cerca Estación Central y Vega Municipal. Realízanse 200 lotes terrenos gruesos, facilidad, alcantarillado, prolongación agua potable, luz eléctrica y fuerza. Terrenos a propósito empleados ferrocarriles y particulares, obreros, industriales y personas que deseen vivir cerca Estación Central. Sitios 10 por 30 o frente que desee, pagaderos en cinco años, parte sin intereses. Sitios valores 3,200 a 5,800, págase contado lo que se desee, resto cuotas 50 pesos mensuales. Puede usted vivir gratuitamente sin pagar arriendo. Todo pago es economía. Atención especial en la población Sábados, tarde, todo el Domingo y días fiestas. Mayores datos, Huérfanos 1059. Oficina 2. — Cornelio Aravena. — Manuel Valenzuela

POBLACION BALMACEDA.— EMpleados y obreros: próxima Estación Yungay, entrégase sitios con sólo la cuota mensual 50 pesos. Huérfanos 1059. Oficina 2. — Aravena y Valenzuela.

POBLACION ROSEMBLICK.— EMpleados y obreros: Paradero Lo Ovalle, carros San Bernardo. Con sólo 50 pesos mensuales es usted dueño de un bonito lote de terreno. Huérfanos 1059. Oficina 2.—Aravena y Valenzuela.

POBLACION O'HIGGINS. — EMpleados y obreros: Cinco cuadras Estadio Policial, continuacin Avenida Cumming y Carrión, con sólo la cuota mensual 50 pesos, entréganse inmediatamente, preciosos lotes de terrenos alrededores totalmente poblados. Huérfanos 1059, Oficina 2. — Aravena y Valenzuela.

EMPLEADOS Y OBREROS: CALLE Andes, Pasaje El Progreso, calle Pedro Montt, sitios, carros una cuadra. Sois dueños con sólo 50 pesos mensuales. Huérfanos 1059. Oficina 2.—Aravena y Valenzuela.

SITIOS: CHAUFFEURS, PEQUEÑOS industriales, a una cuadra Avenida Matta, calle Aldunate con alcantarillado y agua, valores 4,500 y 4 mil pesos, algo contado, resto facilidades. Huérfanos 1059, Oficina 2

TERRENOS PARA RIPIOS Y AREnas, profundidad mayor 20 metros, precios bajos y con facilidades, ofrecemos, deslindando Zanjón Aguada y Bascuñán Guerrero, Aravena y Valenzuela. Huérfanos 1059, Oficina 2.

PERMUTO O VENDO CASAS CHIcas de renta, carros ida y vuelta. Tratar: Llano Subercaseaux 980. J—7

MAESTRANZA PASADO MATTA, casa-habitación, con magnífico almacén, en parte muy comercial, véndese reducido precio 25,000 pesos.—López, Huérfanos 1062, oficina 7.

CUEVAS PASADO MATTA, PROpiedad con regio almacén y magnífica casas-habitación en espléndida esquina comercial, véndese reducido precio 38,000 pesos. — López, Huérfanos 1062, oficina 7.

COMPRO CASA 15 A 18 MIL PEsos, al contado. Ofertas: Delicias 2151. 7—J.

VENDEMOS DE OCASION EN LO Ovalle precioso chalet, 2 pisos sólidos, 14 departamentos, 2 hall, rodeado jardines, parrón, subterráneo, garage anexo, deuda $ 19,000. Ocasión $ 36,0000. Tratar Oficina "Todo". Huérfanos 1059. Piso 2.o, Departamento 23. 8—J.

VENDEMOS TERRENOS PARA Edificación, muy central, con servicios establecidos desde 1,000 metros hasta 500,000 metros. Tratar Oficina "Todo". Huérfanos 1059. Piso 2.o, Departamento 23. 8—J.

VENDEMOS NUMEROSAS CASAS, sitios, quintas, chalets, desde 5,000 pesos arriba, en diferentes situaciones. Consulte nuestra oficina "Todo". Huérfanoss 1059, Piso 2.o, Departamento 23. 8—J.

COMPRAMOS CASA MODERNA, desde Bellavista hasta Riquelme, precio $ 150,000. Oficina "Todo". Huérfanos 1059. Piso 2.o, Departamento 23. 9—J.

COMPRAMOS CASA CON RENTA, precio $ 40,000 hasta $ 60,000. Oficina "Todo". Huérfanos 1059. Piso 2.o, Departamento 23. 9—J.

COMPRAMOS CASA ANTIGUA barrio Santa Rosa, San Isidro, precio $ 80,000. Compramos casa barrio Brasil a Matucana, precio $ 60,000. Oficina "Todo". Huérfanos 1059. 2.o Piso. 9—J

$ 1 M2 CERRO NAVIA, SITIOS DE m|m 11,000 metros, inmediato tranvías. Facilidades de pago. Carlos Ossandón B.

$ 13 M2 BARRIO INDEPENDENcia. Sitios de 8 metros frente. Facilidades pago. Bandera 168.

$ 6,000 POBLACION CENTENARIO San Gerardo. Sitio cerrado arboleda, agua riego. Mide 8.36 por 50.16.—Carlos Ossandón B.

$ 25,000 AVENIDA LA PAZ. CASA 5 piezas. Dependencias. Bandera N.o 168.

$ 28,000 SOTOMAYOR PROXIMO Castillo. Dos casitas, una 8 piezas otra 6, cocina y patio. Renta 3,540 pesos anuales.—Carlos Ossandón B.

$ 30,000 NUEVE DE MATTE Apropiada industria. Tres galpones, 3 bodegas, 4 piezas, casita cuidador. Mide 50 por 100 metros. Pago: 15 mil pesos contado, saldo 200 mensuales. Bandera 168.

$ 30,000 CARRASCAL, CASA CINco piezas, hall, dependencias, lindo parrón, cierros de ladrillos. — Carlos Ossandón B.

$$ 45,000 INMEDIATO RECOLETA, ocho cuadras Mercado, Nueve piezas, dependencias, 2 patios, pinturas y papeles nuevos, gas, electricidad. Bandera 168.

$ 55,000 NUEVA DE MATTE, SIEte piezas, galerías, baño, dependencias, gallinero, arboleda, parrón. Superficie 1,425 metros. — Carlos Ossandón B.

$ 55,000 INDEPENDENCIA, OCHO piezas, dependencias, dos patios, parrón. Bandera 168.

$ 60,000 PROXIMO GARCIA REyes, un piso, perfecto estado conservación, 6 piezas 3 dependencias, patio. Deuda $14,000, Banco Hipotecario.—Carlos Ossandón B.

$ 60,000 PROXIMO PIO IX.—UN piso, 8 piezas, hall, pieza toilette, dependencias, patio. Bandera 168.

$ $70,000 PROXIMO A BELLAVISta y Pío IX, lindo sitio: 1,674 metros cuadrados con 27 de frente, galpón, fierro galvanizado.—Carlos Ossandón B.

$85,000 CENTRAL PROXIMA Alameda. Dos pisos, dos casas. Altos, 5 piezas, hall, dependencias; bajos, 4 piezas, dependencias. Deuda 60 mil pesos Caja. Bandera 168.

$ 80,000 INMEDIATA INDEPENdencia, propiedad renta. Consta: almacén con casa anexa, además, 3 casas con 5 piezas cada una, cocina, patio.—Carlos Ossandón B.

$ 35,000 INMEDIATO RECOLETA, dos pisos, bajos: salón, hall, comedor, 4 dormitorios, baño, 4 dependencias, patio, parrón. Altos: hall, comedor, salón, tres dormitorios, galería, 3 dependencias. Bandera 168.

$ 90,000 BELLAVISTA, HALL, EScritorio, salón, comedor, tres dormitorios, (además 4 dormitorios inconclusos), patio y galerías. —Carlos Ossandón B.

$ 95,000 CUMMING, DOS PISOS, dependientes 8 piezas, hall, baño, dependencias, patio. Deuda 51,000 pesos. Caja de Ahorros. — Carlos Ossandón B.

$ 110,000 PROXIMO SAN MARTIN Construcción antigua un piso, 10 piezas habitaciones, 5 piezas servidumbre, dependencias, 3 patios, parrón. Superficie 1042 M2.— Carlos Ossandón B.

$ 120,000 PROXIMA BRASIL, UN piso, hall, salón, (parquet roble), comedor, 5 dormitorios, baño, galerías, dependencias, 2 patios. Bandera 168.

$ 135,000 BONITA CASA MODERNA esquina, hall, 8 piezas, 2 toilettes, dependencias, jardín, garage. Deuda 40,000 pesos Banco Hipotecario. —Carlos Ossandón.

13.—Compra y venta de negocios

LIRA 650, TIENE EN VENTA cobrar comisión: hoteles, panaderías, almacenes, industrias, bares, cervecerías, pensiones y toda clase negocios garantidos.

COMPRO ALMACENES, INSTALAciones, abarrotes. Maule 1001. 5.

VENDO PEQUEÑO NEGOCIO co Encalada 1979.

VENDO HOTEL BAR Y CASA na Polo Sur, en Plaza Almagro, serle imposible atender y negocio. Tratar: Independencia

COMPRO NEGOCITO ABARROTES hasta 2 mil pesos, precio ventas comprobadas. Avenida va 98.

VENDO POR AUSENTARME Santiago acreditada pensión y demía de billares, buena largo contrato. Subercaseaux

BOTICA VEINTE AÑOS ESTAcida, vendo. Maestranza 201.

POR ENFERMEDAD DE SU ño, se vende negocio de Pablo N.o 1570.

VENDO CASA DE PENSION, Pablo 3427.

SE VENDE UN NEGOCITO, tínez de Rozas 2942.

VENDO CIGARRERIA, 1084.

VENDO CARNICERIA ESPLENdas utilidades. San Pablo

VENDO DE OCASION ALMACEN en buen barrio, con casa-habitación arriendo barato por tener que der otro negocio. Arturo Prat

VENDO ALMACEN POCO CAPIbuena habitación. Sotomayor na Mapocho.

VENDO PENSION POR VIAJE gente doy a prueba. — San 2320.

ALMACEN DEPOSITO DE res vendo, por instalarme en tro, poco capital. Diez de N.o 357.

VENDO LAVANDERIA, clientela, cómoda casa, Prat

VENDESE GRAN BODEGA tos del país, fundada el año Se vende o se arrienda local recho a llave. San Diego Rivas.

POR DEDICARSE A OTRAS vidades se vende acreditado cén de abarrotes. Verlo, tratar vas 1599.

$ 165 VENDO INDUSTRIA nancia cuarenta pesos diarios Chorrillos 272. (Recoleta).

CIGARRERIA Y LUSTRIN SE de o se arrienda. Independencia

VENDO CARNICERIA LATO 3457.

ALMACEN Y BODEGA arriendo barato y muy buen casa habitación buena, poco por tener que ausentarme de go, Arturo Prat 1698.

POR ENFERMEDAD DEL DUEse vende la Vidriería París, muy comercial. Irarrázaval na Vicuña Mackenna.

VENDO LA PENSION TALCA pensionista. Buena casa habitación Arriendo barato. Romero

VENDO ALMACEN ABARROTES 1,700 pesos urgente. Toesca

RESTAURANT 2.a CATEGORIA vendo en $ 4,500. Esperanza

SE VENDE UNA LAVANDERIA Echaurren 55.

VENDO CARNICERIA, clientela, contrato buena casa ta Isabel esquina Girardi.

SALON 2 BILLARES VENDO no poder atender, San Alfonso Tratar: Diez de Julio 34.

VENDO LINDA PENSION do $ 90 mensuales, mejoras, nes, útiles y 50 gallinas en $ Avenida Matta 875.

BOTICA VENDO ESPLENDIDA situación por ausentarme de tiago, Romero 2688.

POR VIAJE URGENTE A EUropa vendo gran Verdulería muy acreditada con depósito de licores, tas mensuales son de 6,000 Entrego mercaderías e instalaciones, valor de $ 2,800, lo vendo mente en 2,000 pesos. Recomiendo al caballero que pasó el Jueves ofertar los 2,000 pesos, puede en caso interesarle por dicho negocio. Rosas 3095.

14.—Citaciones

CLUB SPORTIVO SUIZO.— acuerdo con los estatutos, se cita a reunión general para el Sábado del presente, a las 9 1|2 P. M. el Círculo Helvético, calle Agustinas 1220.—El Directorio.

15.—Compras y ventas varias

MANI TOSTADO $ 2.60 KG. Rosa 296.

SI USTED NECESITA COCINERA buena y barata, acuda a la San Ignacio 1653.

VENDO DE OCASION PLAQUE cristalería, loza, artículos especial para regalos. Santo Domingo 936.

COCINA ECONOMICA MARCA Dover N.o 6, poco uso, vendo ocasión. Balmaceda N.o 737.

COMPRO RAMA DE CURAGÜILLA Maestranza 993.

COMPRO TELAR SUECO DE sión. Riquelme 458.

SE VENDE UNA PARTIDA DE curagüilla. M. Rodríguez 117

CARBON DE ESPINO, DE tallo de 1.a, vendo por grandes y pequeñas partidas a precio mente ventajoso. Bodega A. Camilo Henríquez 719.

ROMANA 300 KILOS VENDO Santa Rosa 1599.

RADIADORES GAS, VAPOR, fas gas, carbón y parafina. pesos. García Reyes 40.

COMPRO BOLETO MAQUINA ger de pie. Atacama 3192.

ESTUFAS PARAFINA DESDE vende. Grajales 3095.

CENTRIFUGAS, ROMANAS 1,200, 500, 300 kilos, vendo barato. Bulnes 216.

OCASION RICO BAÑO INGLES enlozado, costó $ 750, vendo flamante en $ 450. Providencia 1537.

VINO AÑEJO DE LA VIÑA SAN Agustín, Itata. Absolutamente puro; especial para misa, enfermos y tónicos a 2.50 litro. — Depósito Puente 832, frente al Mercado.

OPORTO DE LA VIÑA SAN AGUSTIN, Itata. Puro de uva con muchos años de añejamiento a 6 pesos botella, este Oporto por su calidad y precio no tiene competencia en plaza. Depósito: Puente 833, frente al Mercado.

PLOMO SE COMPRA, PAGAMOS mejor precio. Estado 156-170. 13-J

MUÑECAS Y TODA CLASE DE JUguetes compónense. Taller especialista único. Agustinas 1515.

COMERCIANTES: CORBON ESPIno Alhue, papas, curaguilla, afrecho y afrechillo $ 7.80 quintal; garbanzos $ 130 los 100 kilos; granzas, $ 16 los 80 kilos; coke, precio Fábrica, ofrece a domicilio; Bodega Melipilla, San Diego 1639. Teléfono 237, Matadero.

VENDO, 60 KILOS LANA PARA colchones a 8 pesos; un cajón de piano 20 pesos. San Borja 183.

ACEITUNAS DE SAN FERNANdo 3.50 el kilo; por menor 4.50; huevos frescos, ciento 45. Copiapó N.o 1144.

AMPOLLETAS ELECTRICAS REAlizo. Blanco Encalada 2765. J—7

ROMANA 500 KILOS, BALANZAS dos platillos vendo, ocasión. San Alfonso 51.

UN REVOLVERS SMITH LEGITImo, un peinador con mármol y espejo biselado, un velador, una cocina económica tres platos con seis tiras de cañón; en 130 pesos vendo. Rosas 3095.

16.—Dentistas

DENTADURAS USADAS, ORO, platino, compro. San Diego 214. 6-J

CLINICA DENTAL LIRA 803. Trabajos modernos, rápidos, garantidos. Consultas gratuitas. Facilidades pago.

17.—Escuelas de choferes

ESCUELA DE CHAUFFEURS Y Mecánica, atendido por mecánico alemán. Larraín y Cía., Garage Maipú 79. J 23

ESCUELA PRACTICA CHAUFfeurs mecánicos; cursos rápidos, varias marcas, diurnos, nocturnos. Vicuña Mackenna 456. Arredondo. 31—Jun.

18.—Extravíos y hallazgos

GRATIFICACION SE DARA A LA persona que devuelva a Huérfanos 31 un anillo con cuatro brillantes engastado en oro, perdido a la salida Teatro Victoria. 6-J.

GRATIFICACION A QUIEN DEvuelva antuca cacha plata, perdido tranvías "Los Leones". P. Valdivia 127. 6-J

HABIENDOSE EXTRAVIADO LA libreta N.o 3447 de la Suc. Mercado queda sin efecto por haberse dado el aviso correspondiente. J—7

SUPLICO A QUIEN HAYA ENCONtrado un libro grande con láminas, que no interesa más que a su dueño olvidado el Viernes a las 7.30 P. M. en un auto, devolverlo en Lira 176. Buena gratificación.

19.—Empleados para comercio y oficinas (Pedidos y ofrecidos)

JOVEN Y SEÑORITA HONORAbles, con conocimientos de contabilidad y escritura a máquina se necesitan con urgencia. Casilla 1015. 6—J.

CASA INDUSTRIAL NECESITA ayudante oficina. Dirigir ofertas indicando sueldo, casilla 2254.

VENDEDORA, BUENA PRESENcia para cigarrería, sueldo y comisión. Presentarse de 9 a 12 y 3 a 4 Huérfanos 1125.

FABRICA DE ESCOBILLAS NEcesita vendedor. Calle Bilbao 31.

SECRETAIRE (SI POSSIBLE Française ou parlant francais), presentant bien, demandee pour acompagner monsieur durant voyages Amérique du Sud. — Ecrire Joindre Photos Casilla 70. Santiago. 7J

VENDEDORES MUY ACTIVOS Y competentes en automóviles. Enviar sus referencias a casilla 1078. 11J

20.—Frutos varios. (Compra y venta)

ALMENDRAS, COMPRAMOS OFERtas con muestras a Estevo y Cía. Rosas 1456. 6-J

21. — Haciendas, fundos, chacras y terrenos. (Compra-venta y arrendamientos)

DOCE MIL METROS REGADOS, Pedro Valdivia, arriéndase. Huérfanos 947. Jun—7

CHACAREROS: SE ARRIENDAN buenos suelos en la Hacienda Rinconada de Chena, camino de Ochagavía, entre Espejo y San Bernardo. Dirigirse Agustinas 715. Teléfono 1415. 6—J.

CHACRA DE 15 CUADRAS, RICOS suelos, bien regados, a un cuarto de hora de Santiago, ofrezco en venta; grandes facilidades para el pago. Huérfanos 1273. 7—J.

FUNDO OFRECEMOS EN ARRIENdo, zona central, cerca estación 210 cuadras planas regadas, suelos aptos todo cultivo. Precio: 35,000 pesos.

Cuerpo de Bomberos

12.a COMPAÑIA DE BOMBEROS. — Chile Excelsior. Cito a la Compañía a reunión para el Domingo 6 del presente, a las 10 1|2 A. M., tabla: Designación de premios y demás a que haya lugar. — El Secretario.

4.eme. COMPAGNIE DE POMPIERS. Reunión extraordinaire du Conseil d'Administration, Mardi 8 courant a 7 heures du soir. Ordre du jour: situation financiere de la Caisse de la Compagnie. — Le Secretaire.

7.a COMPAÑIA DE BOMBEROS. — Cito a la Compañía a Academia y ejercicio par ael día Martes 8 del presente a las 9.30 P. M. en el Cuartel, con uniforme de trabajo.— El Ayudante.

LUNES 7 Acuda temprano-¡Asombrosa Liquidación!
"MUEBLERIA PARIS" - DELICIAS 1141

22.—Hoteles y pensiones

HOTEL FORNOS. PIEZAS PARA pasajeros, desde $ 3. San Diego 117. 30-J.

ARRIENDO PIEZAS CON PENSION casa de familia. Porvenir 666. 6-J

CASA PARTICULAR PIEZA A LA calle, pensión para dos jóvenes. Pedregal 32. 7-J

SE ARRIENDAN PIEZAS CON SIN muebles, pensión, Catedral 1650, altos. 9-J

FOREING COUPLE OR GENTLEmen will find confortable furnished apartament bedrooms, parlour, private baths. Expellent food. Monthly table boarders. Casa Residencial Estado 75. Personal management of the proprietor Antonio Ferrando. 12—J.

RESIDENCIAL FAMILIA HONOrable, bonita pieza amoblada con o sin pensión. Alameda 2528. Teléfono 4207. 7—J.

PENSION, PIEZAS AMOBLADAS, días, meses. Santiago 110. 8-J

160 PIEZA CHICA AMUEBLADA, pensión, casa sin pensionistas. Rosas 2087. 7—J.

PIEZA AMOBLADA CON O SIN pensión, arriendo a matrimonio extranjero, casa tranquila. Av. La Paz 283 B. J 6

MATRIMONIO CON DOS HIJOS, extranjero, desea una o dos piezas y pensión en casa de familia honorable, posiblemente italiana. E. M., 10 de Julio 368. 6-J

PENSION ECONOMICA PARA PERsonas decentes; envío viandas. Esmeralda 837. 7-J

LINDA PENSION ARRIENDO $ 90 mensuales, mejoras, galpones, útiles y 50 gallinas en $ 2,000. Avenida Matta 875. 6-J.

ARRIENDO PIEZA CON PENSION a matrimonio y doy pensión de mesa. San Pablo 2930. 7—J.

FAMILIA FRANCESA ARRIENDA piezas pensión caballeros honorables. Santo Domingo 1277 (bajos). 7-J

PIEZAS PENSION, ARRIENDANSE. Claras 144. 8-J

GRAN PENSION ITALIANA 533, Santo Domingo y Monjitas, por día, por meses, arriendo, departamento con y sin muebles, con pensión o sin ella. Precios sin competencia. Cocine inmejorable, Baños, Higiénicas, confort. 15-J.

ESPLENDIDAS PIEZAS PENSION. Libertad 80 A.

LINDAS PIEZAS PENSION, SAN Martín 509, esquina Catedral. J—10

DELICIAS 975, PIEZAS AMOBLAdas, pensión, caballeros honorables. J—15

SE ARRIENDAN PIEZAS AMOBLAdas con o sin pensión. San Pablo 1541. 8-J

23.—Instalaciones y accesorios para negocios. (Compra y venta)

DE OCASION VENDO UTILES DE pensión. Avenida Matta 388. 6—J.

SE VENDE UNA VITRINA GRANde, $ 150. Almirante Barroso 680. 13—J.

UTILES CARNICERIA COMPRO.— Briones, Correo 2.

VIDRIERAS CALLE, ESTANTEría con cajones para librería, botica véndese muy barato. Agustinas 1930.

CURSOS RAPIDOS

Contadores Comerciales, Agrícolas, Industriales, Bancarios, Generales.

Cursos especiales de Redacción, Matemáticas, Idiomas, Legislación Comercial, Dactilografía, Taquigrafía

Cursos nocturnos económicos

Matrícula abierta.

PIDASE PROSPECTOS

Títulos legalizados

Instituto Técnico Comercial de Chile

C. S. CORONA T.,

Director

NUEVA YORK 80.

Palacio Díaz. 5.o piso
Oficinas 50 y 52

9—J.

24.—Instrucción y educación. (Colegios, Academias y profesores)

ENSEÑANZA COMERCIAL. "INSTItuto Pinochet Le Brun". Huérfanos 1657. Junio 14

CURSOS RAPIDOS, DIURNOS, NOCturnos, de comercio.—Secciones independientes: jóvenes, señoritas.— Cursos individuales: Contabilidad, Taquigrafía, Idiomas, Cursos por correspondencia. Escritura máquina, diez pesos. Excelente profesorado. Diplomas legalizados. Instituto de Contabilidad. Santo Domingo 831. J-11

MEMORIAS PARA LICENCIADOS, imprime la Imprenta "El Esfuerzo" Eyzaguirre 1118, al lado San Diego. J—7

¡INGLES! PROFESOR LONDINENse enseña el idioma en dos meses. — Claras 46. 6-J

ACADEMIA DE CORTE Y CONfección. Puente 562. Con todo entusiasmo continúan las inscripciones para titularse. Cursos rápidos, mañana y tarde. Córtase moldes sobre medida. Confecciónase trajes y sombreros. Mme. Briant. 8—J.

PEDAGOGA EN INGLES HACE clases. Avenida Santa Elena 942. 6—J.

TITULADA HACE CLASES DOMIcilio, piano, teoría, solfeo; 8 clases mensuales $ 25; 4 $ 15. Juarez 764. 7-J

ENSEÑANZA GARANTIDA, TITUlos legalizados. Masaje científico. Belleza femenina, Peinados artísticos. Taquigrafía, Dactilografía. Solicite prospectos. Instituto Profesional Señoritas. Bandera 70.

PROFESORA DE INGLES TITUlada americana. Amunátegui 763. 7—J.

DOY CLASES, OUDULACION MARcel, Manicure, enseñanza rápida peinados artísticos. Carmen 382.

$ 5 MENSUELAS ENSEÑANZA RApida, correcta. Escritura a máquina Independencia 318.

ESCUELA NOCTURNA DE DIBUJO ornamental, que sostiene la Sociedad de Fomento Fabril. Moneda 773. — Habiendo terminado la reparación del nuevo local, se reanudarán las clases el Lunes 7 del presente. Hora: de 8 a 9 y media P. M. 8-J.

25.—Instrumentos musicales, afines y accesorios. (Compra-venta y composturas)

VICTROLAS DE TODOS MODELOS con facilidad de pago, entrega inmediata. San Pablo 2215. 25-J

DISCOS: TODAS LAS SEMANAS recibimos novedades. San Pablo 2215. 25-J.

VICTROLAS, GRAMOFONOS, COMposturas económicas, repuestos legítimos. San Pablo 2215. 25-J.

PARA VICTROLAS: LLEGARON motores completos, brazos, diafragmas, cuerdas, agujas y toda clase repuestos. Precio Fábrica. San Pablo 2215. 6-J.

PIANO ALEMAN SCHIERDMAYER vendo. Madrid 925. J—7

PIANO IBACH VENDESE. TARApacá 812. 8—J.

PIANO REGALO EN 550 PESOS.— Serrano 377. 6—J.

PIANO DE ESTUDIO, VENDO OCAsión. Maestranza 1236. J 6

RICA VICTROLA NUEVA 16 DIScos, vendo gran ocasión. Grajales 2354. 5J

$ 350 REGALO POR VIAJE, BUEN piano de estudio. Avenida La Paz N.o 571. J—7

PIANO DE ESTUDIO COMPRO de ocasión. San Martín 539.

PIANO ALEMAN SCHIEDMAYER vendo. Madrid 925.

VICTROLA VENDO; PAGO SEMAnal. Avise domicilio. O. B., casilla 2635.

SE VENDE VICTROLA PORTATIL de ocasión con facilidades. García Reyes 781. J—6

26.—Libros, periódicos y estampillas. (Compra y venta)

LIBROS COMPRO. SAN DIEGO 105. J-13

COMPRO LIBROS, REVISTAS, EStampillas. San Diego 129. 8-J.

TRATADO FARMACIA POR MIranda compro. Delicias 857. 6—J.

VENDO HISTORIA COPIAPO. SAN Diego 162. 7—J.

COMPRO SELLOS SIN USO DE 10. San Pablo 2210.

VENDO HISTORIA INDEPENDENcia de Chile, Barros Arana. Vida de Don Juan Mackenna. San Diego 129.

27.—Medicina y Farmacia

¡¡GRATIS!! ENFERMOS SOLICIten folleto sobre el maravilloso Té Araucano. (La mejor y más sabia combinación científica de yerbas medicinales). Cura radicalmente estómago, estitiquez, riñones, reumatismo, vejiga e intestinos. Casilla 5052. Julio 18

SIFILIS, GONORREA, CONSULTAS gratuitas 1-6. Nocturna 8.30-10. Clínica doctor Cifuentes. Sto. Domingo 1953. 26-J.

TRATAMIENTO DE LAS ENFERmedades de trascendencia social, por las obleas de Gambeol, a base de protocloruro de mercurio. Se remite folleto gratuito, pidiéndolo a Productos Gambeol, casilla 1495. Valparaíso. 26-J

JULIA CASTRO DE DIAZ, MAtrona. Recibo enfermas pensionistas de provincias; días, meses. Precios módicos. Gálvez 549.

BUENA FORTUNA, SUERTE Y atracción, Sahumerios. Plantas, yerbas medicinales. San Pablo 2452. J—7

EL INVENTO GRANDE DEL SIGLO "Oxipacthor". Sana todas las enfermedades sin drogas ni operaciones. Casilla 3245.

28.—Materiales de construcción. (Compra y venta

PUERTAS, VENTANAS, MAMPAras, galerías. Precios sin competencia "La Norteamericana". San Pablo 1884. 9-J

VENDO LADRILLOS FISCALES, muralla de primera. Coquimbo 1168, Casilla 5010. 8—J.

LADRILLOS REFRACTARIOS PAra hornos de alta temperatura, vende Castro 78. 7-J

TIJERALES ARMADOS VENDESE cualquier precio; también hay partida zinc. Salvador 1920 próximo Irarrázaval. 7—J.

TEJAS USADAS, LADRILLOS, adobes, nuevos vendo; hago trabajo albañilería. Ordenes: República 24. 6-J

$ 7.20 Y $ 10.80 PLANCHA FIErro negro y galvanizado acanalado techo. Delicias 1134.

PUERTAS, MAMPARAS, GALErías, cajitas de madera para envase y toda clase de trabajos, hace Fábrica El Progreso. Sotomayor 37.

La PROTECTORA
DE LA INFANCIA
- MANTIENE Y -
EDUCA a MAS de
MIL NIÑOS DESVALIDOS

SE VENDEN PUERTAS, 3 CAÑOnes fundido grueso. Monjitas 753.

PLANCHAS USADAS FIERRO NEgro acanalado para techo y cierro, vendo, Baquedano 740.

PLANCHAS SIN USO, FIERRO galvanizado, acanalado para techo de 6, 7, 8, 9 pies vendo Agustinas 2487.

CANALES, CAÑONES, CABALLEtes, fierro liso, negro y galvanizado, cañerías para agua y gas. Excusados ingleses 46 pesos. Realizamos Chacabuco 31.

29.—Máquinas, motores, afines y accesorios. (Compra-venta y composturas)

MAQUINA UNDERWOOD PERFECto estado, garantida, vendo 450 pesos. Bandera 139 J—6

COMPOSTURAS GARANTIDAS DE máquinas escribir, sumar, calcular. Bandera 139. J—6

MAQUINAS ESCRIBIR FLAMANtes, garantidas, a precios de verdadera ocasión. Bandera 139. J—6

MAQUINAS ESCRIBIR, SUMAR, calcular, el taller mejor montado y con mejores expertos para toda compostura. Bandera 139. J—6

¡BRILLANTE OCASION! VENDEse prensa hidráulica, placas, dibujos y tierras de colores para hacer baldosas. San Francisco 1630. 7—J.

VENDO DE OCASION UN TORNO grande y varios chicos, motor a gas, taladro trasmisión, poleas, descansos. San Diego 1431. 6-J.

POR ENFERMEDAD VENDO RICA máquina bordar Cornely L. T., Esperanza 60, casa 15. 6J

COMPRO OCASION MAQUINA COser Singer de pie, bobina. Ernesto, Casilla 116.

CAJA REGISTRADORA CHICA EN buen estado necesito. Huérfanos 1125.

MAQUINAS ELABORAR MADERA venden Sotomayor 37.

SE VENDE MAQUINA LABORADOra, Dieciocho 40. 8J.

ABRIDORA HENDIDOS VENDO Serrano 292.

30.—Muebles. (Compra-venta y composturas)

MUEBLES DORMITORIOS, COMEdores, salones, escritorios, variedad estilos y especialidad en coloniales. Precios bajísimos. Grandes facilidades de pago con entrega inmediata. Especialidad sillas desde 100 pesos docena. Venga consultarse. Fábrica Nacional de Muebles, Serrano 398. Junio 14

COMPRAMOS MUEBLES, CATRES y colchones usados, vamos a domicilio. Castro 528. 12—J

MUEBLES: OFRECEMOS, CUALquier estilo, precios muy ventajosos; entrega inmediata, grandes facilidades de pago. Consulte nuestras condiciones. Fábrica Sociedad Nacional de Muebles y Maderas. Copiapó 1060, entre Prat y San Diego. 30-J

VENDO COMODA, PEINADOR Y boleto máquina heladera. Carmen 187. J-6

SE VENDE UNA VITRINA, AHUmada 130. J-6

OCASION: SE VENDE MUEBLES de comedor, escritorio y dos dormitorios. José Miguel Infante 1349. Tómese autobús Salvador-Mapocho, bájese esquina Lautaro. Se arrienda la casa. 5—J.

SE VENDE UNA INSTALACION baño y un comedor, en Lastra 678 Recoleta. J 6

LINDO AMOBLADO DORMITORIO estilo japonés, ropero tres cuerpos, espejos biselados. Ocasión Bilbao 55.

ALFOMBRA DE 4 POR 5 VENDO, Londres 65. 8—J.

AMOBLADO SALON, INGLES, ALfombra azulina y cuadros al óleo, vendo de ocasión. Agustinas 2005. 7—J.

VENDO LINDO AMOBLADO COMEdor importado nogal, compuesto de aparador, trinche, mesita, servicio, mesa correderas, sofá, sillón y 12 sillas tapiz cuero. Verlo. Serrano 282. 9-J

TRINCHES, COMODA CAOBA, Banquetas doradas vendo. San Francisco 792.

MUEBLES COLONIALES CASA ESpecialista. La London. Prat 353. 7-J

VENDO VARIOS MUEBLES BARAtos para niños, familias pudientes. Un mecano grande, valor 600 pesos, en 280. Bascuñán 120.

POR VIAJE VENDESE MENAJE casa, loro bien hablador, Muñeca habla, canta, tres idiomas, tamaño, dos metros. — Puente 622, Casa 4.

MUEBLES OCASION, MOERNOS, comedor, dormitorios, sillas, por viaje, vendo. Arturo Prat 848.

31. — Notificaciones comerciales

HABIENDOSE EXTRAVIADO EL recibo de depósito a la vista del Banco Anglo Sud-Americano Ltdo., N.o 38|21 de fecha 7 de Abril de 1926, por francos 6,000, a la orden de Juan Ubach, queda nulo y sin valor, por haberse dado el aviso correspondiente. J 7

HABIENDO COMPRADO A DOÑA Blanca Ricardi La Pastelería, "La Negrita; calle San Diego 1457, No respondo por cuentas pendientes pasados tres días de la fecha. — R. Hernández. — 3 Junio 1926. 7J.

33. — Oficinas, locales y y garages. (Pedidos y ofrecidos)

SE ARRIENDAN LOCALES PARA almacenes, en la mejor situación comercial de Avenida Independencia N.o 416, 420. Tratar 414. 7—J.

$ 356 ARRIENDASE ALMACEN, Morandé 640.

SE ARRIENDA UN BUEN LOCAL adentro para un taller o bodega. — Moneda 2215.

ARRIENDO ALMACEN CON SUBterráneo, piezas, Vergara 677. 8J

MUY BUEN ALMACEN ARRIENdase en calle Castro. Tratar: Rosas 1171. 8J

ARRIENDO DOS LOCALES PARA negocios. Madrid 1125 (San Miguel). J—7

ALMACEN CON CASA HABITAción, 250, pesos arriendo. Maestranza 912.

LOCAL PARA INDUSTRIA SANTA Elena, 1,000 m2., bien cerrado. Huérfanos 1317.

$ 300 ARRATE, 2 CUADRAS ALAmeda, galpón, con oficina, 300 m2., Huérfanos 1317. — Guzmán y Silva.

LOCAL

Grande para industria, con o sin casa habitación, necesito arrendar o comprar. Dirigir a

PAUL COQUELET
HUERFANOS 1039.
CASILLA N.o 3272.

J—6

34.—Operarios para fábricas, talleres, etc. (Pedidos y ofrecidos)

Sastres, modistas y costureras

COSTURERA Y PALETOCERA competente necesito. Nataniel 41. 8-J.

COSTURERAS CAMISERAS Y POSticeras, necesita. Cochrane 148. 6-J

COMPOSTURERA COMPETENTE necesito. Huérfanos 1059. Galería Edwards. London House. 6J

NECESITO BUENAS COSTURERAS buen sueldo. Cuevas 1413. Mme. Brooke. J—7

15 COSTURERAS OBRA SENCILLA se necesitan. Agustinas 2391. J—7

NECESITO COSTURERA Y AYUdante en vestones. Aldunate 1036. 7—J.

AYUDANTA NECESITO. SASTREría. Morandé 281.

OPERARIOS DE OBRA GRANDE Y ayudanta composturera necesito. — Sastrería. Merced 834.

BUENOS OFICIALES Y COSTUREras sastres que sepan ojalar necesito. San Diego 1546, casita 8. 7J

NECESITO AYUDANTA Vestonera, adelantada. Toesca 2047. Casa 20.

COSTURERA NECESITO, AVENIDA Condell 117. Providencia. 7-J

NECESITO AYUDANTE SASTRE. Pedro Lagos 1152.

OFICIALES SASTRES, VESTONEras, pantaloneras, ayudantas necesito. Bulnes 11. 6—J.

SASTRERIA PRAT 1034, NECESIto operarias obra grande y aprendizas adelantadas.

Zapateros

APARADORAS NECESITO. DOY trabajo para fuera y adentro. Salvador Gutiérrez. Comuna Yungay. 7—J.

NECESITAMOS DESCARNADORA y rematador. Fábrica de Calzado. Blanco Encalada 3139. 6-J.

NECESITO APARADODRA. EL RApido, Chacabuco 40.

FABRICA CALZADO NECESITA cortador forros, asentador plantas. Chacabuco 554. 7—J.

CORTADORES DE CUERO SE NEcesitan. Fábrica de Calzado, Santos Dumont esquina Recoleta. 7-J

ZAPATEROS PLANTILLEROS SEpan taco suela medidas, preciso. Santa Rosa 78. J—7

JOVEN SEPA LABRAR TACOS EN máquina sacar punteras, necesita. Fábrica de Calzado. Chiloé 1307. J—7

Oficios varios

MARROQUINERO COMPETENTE para carteras fantasía necesito. — Rosas 1201. 6—J.

NECESITO CORTADORES DE suela. Placer 599. 7—J.

UN EBANISTA O UN APRENDIZ práctico en barnizar, 3 carpinteros de banco se necesitan. Román Díaz 53. 6—J.

NECESITO OFICIALES CERRAJEros. Santo Domingo 1760. J—7

TAPICEROS NECESITO. SAN ISIdro 114.

NECESITAMOS COMPETENTES tejedoras de medias, costureras pecheras y empaquetadoras, hermanadoras de medias. Calle Montevideo 554. Avenida Recoleta. 7—J.

NECESITO HOJALATEROS. RIquelme 276. 7—J.

NECESITO ELECTRICISTAS. New York 75.

PECHERERAS COMPETENTES se necesita. Calle 21 de Mayo 845. 8—J.

NECESITO BUENAS TEJEDORAS. 21 de Mayo 639.

NECESITO PINTOR DORADOR en vidrios. Fábrica Bassin. Llano Subercaseaux. Avenida San Miguel 261. 7-J

GASFITER HOJALATERO NECESIto. Providencia 2206. 7-J

TAPICEROS COMPETENTES NECEsito pago bien. Prat 353. 7-J

SE NECESITA GASFITER. IRArrázaval 2821. 8—J.

NECESITO BUENOS ALBAÑILES y oficiales para el Lunes. Agustinas 1564.

GASFITER HOJALATEROS aprendices necesito. Latorre 3839. 7—J.

NECESITO EMBETUNADORAS para calzado competentes. Moneda 2770. 7—J.

TEJEDORES COMPETENTES NEcesito. San Diego 107.

NECESITO BARNIZADORES Competentes. Delicias 1120.

NECESITO HOJALATERO . SAN Diego 1735.

NECESITO TORNERO MADERAS Conferencia 441. J—8

LECHE

vende al por mayor, a comerciantes, a precio conveniente, la

LECHERIA ARTURO VALLE

COCHRANE 902 — TELEFONO 35, PARQUE

35.—Oficios y servicios diversos. (Ofrecidos y buscados)

Chauffeurs

CHOFER PARA DODGE, SUELDO 200 pesos, chacra "El Mirador". Góndola Renca. 6-J

CHAUFFEUR PARA FORD Y Essex necesito. Nataniel 904. 6—J.

JOVEN TENGA PERMISO PARA manejar camion Ford preciso. Carrión 1608. 8-J

CHAUFFEUR SOLTERO, RECOmendado, se neccesita. Santo Domingo 1307. 7-J

Peluqueros

NIÑO CON RECOMENDACION puertas adentro, para puesto de pan necesito. Artesanos 721. 6—J.

Cocineras

AYUDANTA DE COCINA NECESIto; puertas adentro. Franklin 841. Las 3 B. B. B. 6—J.

COCINERA COMPETENTE NECEsita familia extranjera, buen sueldo. República 190. 6-J.

COCINERA, NECESITO. NATANIEL 430 J 7

NECESITO COCINERA Y NIÑO grande. Cochrane 178, casa 7.

NECESITO UN MUCHACHO CON recomendación. Rosas 1034. 7-J

COCINERA RECOMENDADA NECEsito. Meiggs 50. Almacén. 6-J.

COCINERA CON RECOMENDACIOnes, puertas afuera necesito. Echaurren 237. 6-J

COCINERAS DE MANO, NIÑERAS necesito varias. Bandera 339. 7-J

NECESITO BUENA COCINERA. Mercado Central N.o 23.

COCINERA COMPETENTE NECEsitase; buenas recomendaciones indispensables. Parque Los Leones. Avenida Aromos 45.

COCINERA RECOMENDADA, SE necesita en Huérfanos 3114.

SE NECESITA BUENA COCINERA Catedral 2871. 7—J.

COCINERA COMPETENTE Y FORmal se necesita para casa extranjera, inútil presentarse sin buenas referencias. Catedral 3058. 7—J.

NECESITO COCINERA QUE AYUDE servicio para matrimonio extranjero, inútil presentarse sin recomendaciones. Copiapó 980. 7-J

NECESITO COCINERA Y NIÑA Para las mesas. Mercado Central número 44. 7J

COCINERA, NECESITANSE, EN Antonio Bellet, 98. Providencia.

COCINERA RECOMENDADA, NEcesito buen sueldo, Eyzaguirre 559. 7-J

COCINERA JOVEN NECESITA. — San Isidro 72. 8-J

COCINERA NECESITO PARA CISterna, familia extranjera, 4 personas, sueldo: $ 70. Tratar: San Ignacio 870. Casa I. 7-J

NECESITASE COCINERA, NIÑAS de mano, comedor. Federación de Choferes, Bandera 839.

COCINERA BUENA NECESITO. Sazié 2940. J—8

Lavanderas

NECESITO LAVANDERAS. Echaurren 118. J-6

NECESITO LAVANDERA. HERREra 570. J-6

BUENA CAMISERA, POSTICERA necesito. Santa Elena 948. 6—J.

CAMISERAS POSTICERAS Y DOblez, necesito. Ricardo Santa Cruz N.o 715. J—7

FUNDO

pastoso, de riego o de costa. No importa su distancia, ubicado entre Santiago y Chillán. Expresar dimensiones, canon de arriendo, como también precio de venta. Arrendatario muy solvente.

Dirigir datos:

C. V. C.

Club Setiembre — Santiago

AQUI ESTA LO QUE LE CONVIENE

Amplia casa moderna en barrio sano, calle pavimentada, camiones ida y vuelta, 2 líneas de carros a 30 metros, recién terminada, de material sólido, distribución ideal, 9 grandes piezas, decoradas, arte moderno, y con todos los servicios, 2 patios, asoleada, fachada estucada, vendo con sólo $ 31,000 al contado; resto grandes facilidades.

Tratar:

Copiapó 989

con su dueño.

Trabajadores Solteros

BUENOS SALARIOS Y UN 85 o|o de los trabajos son a trato.

PARA POTRERILLOS, se necesitan con urgencia **MECANICOS, CARPINTEROS** Y OFICIALES.

PARA TOCOPILLA, se necesitan **carpinteros,** con herramientas y Certificados de competencia.

CONTRATOS INDIVIDUALES CONFORME A LA LEY 4053

INSCRIPCION Y EXAMEN MEDICO, en calle **Amunátegui 545,** entre Catedral y Santo Domingo (señal: Bandera Azul).

SALIDA DE SANTIAGO, EL 11 DEL ACTUAL, siempre que el estado del tiempo lo permita y no haya postergación en la salida del vapor de Valparaíso.

SITIO

PARA INDUSTRIA, CON 3-4 PIEZAS, NECESITO

CANON: HASTA $ 300 MENSUALES

—:— TEATINOS 158 —:—

Sitios en Cienfuegos

a 40 metros de Alameda, 8x18, 10x16 y 12x16.

Vendo a 6, 8 y 11 años plazo.

Tratar:

SAN ANTONIO 289

200 MODELOS NUEVOS

EN CARTERAS PARA SEÑORAS, MALETAS, MALETINES, CAJAS SOMBRERERAS, BILLETERAS, CHAUCHERAS, ARTICULOS PARA. REGALOS

SEMANA DE GRAN LIQUIDACION, A CUALQUIER PRECIO

MALETERIA "EL FARO" - Estado 74

LAVANDERIA FRANCESA, RECOLETA 348. Posticeras aplanchadoras doblez y laavanderas, necesita. 7—J.

LAVANDEHRIA Y TINTORERIA Sonlés Hnos. Baquedano 740, necesitamos camiseras, posticeras y lavanderas.

LAVANDERIA FRANCO ESPAÑOLA, Huérfanos 2674. Necesita lavanderas. 7-J

CAMISERAS, APLANCHADORAS de doblez y lavanderas necesitamos. Pago buen precio. Merced 475. 7-J

POSTICERAS NECESITA, LAVANDERIA España, San Pablo 2923. J—6

LAVANDERA NECESITO PUERTAS adentro. Matucana 82. J—7

POSTICERAS, LAVANDERAS, NECESITANSE. Lavandería García Reyes N.o 623. J—7

Mozos

NECESITO MOZO DE PIEZA CON recomendaciones. Plaza Hotel.

MUCHACHO, PARA MOZO DE OFICINA, con buenas recomendaciones y que sepa encerar se necesita, presentarse el Lunes en Agustinas 1109 de 8.30 a 9 A. M.

Niños

NIÑO PARA CUIDAR TALLER M., Rodríguez 16 A.

NECESITASE MUCHACHO PARA mandados, inútil presentarse sin recomendaciones. Alameda esquina San Diego.

NECESITO NIÑO RECOMENDADO decentito. Bellavista 465.

NIÑO PARA LOS MANDADOS SE necesita, que tenga educación y buenas recomendaciones. Sastrería Esmeralda. Bascuñán 74.

Oficios y servicios varios

NECESITO EMPLEADA ENTIENDA cocina para tres personas. Sueldo 50 pesos. Nueva Andrés Bello 89. Entrando Pío IX. 6-J

NECESITO JOVEN QUE ENTIENDA trabajo carnicería. Santa Elena 1472. 6—J.

NECESITO UNA EMPLEADA; PREFIERO una señora. Santiago Concha 1436. 6—J.

SE NECESITA NIÑA PARA COMEDOR y piezas; buena recomendación. Rosales 1677. 6—J.

NECESITO CON URGENCIA NIÑA formal para el servicio de la mano. Pago buen sueldo. Mapocho 2665, esquina Cueto. 6-J.

CASA EXTRANJERA NECESITA niñera, competente con buenos informes. Libertad 730. 6-J.

ME OFREZCO A LA DISTINGUIDA sociedad venderles toda ropa que ya no usen, mucha seriedad. Vásquez 61. 7-J.

NIÑERA, BUENAS RECOMENDACIONES se necesita. Delicias 485.

SE NECESITA MATRIMONIO SIN niños, ella cocinera y él caballerizo. Sueldo 150 pesos, casa y comida.— Manuel Rodríguez 966. 6—J.

FAMILIA NECESITA EMPLEADA recomendada buen sueldo. Campo Marte 91. 6—J.

URGENTE NECESITO AMA DE leche, edad dos meses, buen sueldo. Rosas 1956. 7—J.

SE NECESITAN DOS NIÑAS CORBATERAS y una para costura en blanco. Dirigirse San Diego 1438, altos.

CABALLERIZO CON CARNET PARA manejar necesito. Castro 432.— Panadería Modelo. 7—J.

MATRIMONIO JAPONES, FLORISTA, arboricultor, avicultor, deseo ocupación, dirigirse condición. J. T. K., calle La Palma 335, Quillota. 7—J

SE NECESITA UNA MUCHACHA para trabajo de casa familia, cuatro personas. Rosas 1034. 7-J

SE NECESITA UNA NIÑA PARA todo servicio matrimonio solo. Calle Juan Miranda, cité Gellona, casita N.o 10. 6—J.

EMPLEADA NECESITO PARA ASEO piezas, bien recomendada y competente en cuidado y arreglo ropa de caballero. Teatinos 86. 7—J.

EMPLEADA PARA LA MANO, buenos informes, se necesita en Castro 215, buen sueldo.

EMPLEADO JOVEN PARA LA COCINA necesito. Avenida Matta 578. J—7

NECESITO JOVEN DE 15 A 17, años, sin pretensiones, para la venta al mostrador en bodega de frutos del país. Recoleta 2098.

NECESITO EMPLEADA PIEZAS, sepa algo costuras. Exíjese recomendación. Buen sueldo. Castro N.o 710.

NECESITO UN MAESTRO CORTINERO metálico. Calle Lira 889. J—7

NECESITO MAYORDOMA ENERGICA para vigilar trabajos operarias. Presentarse Avenida Yungay 2671.

EMPLEADA DE PIEZAS ENTENDIDA en costura, con muy buenas recomendaciones, necesito. Sueldo $ 80 tratar de 2 a 4 en Moneda 778. 7—J.

CANASTEROS QUE SEPAN EMPAJAR damajuanas, necesítanse en la Coc. Fca. Nac. de Virios, Av. Vicuña Mackenna N.o 1242. 8—J.

EMPLEADA TODO SERVICIO Matta 75-A. 7—J.

EMPLEADA PARA QUEHACERES de casa y otra cocina, necesito. Cuevas 1328. 7—J.

EMPLEADA PARA ESTABLO CON niño grande, reparto, se necesita. Madrid 1894.

NECESITO EMPLEADA SEPA ALGO cocina. Diez de Julio 511. 7—J.

SE NECESITAN VENDEDORES GÉNEROS a plazo. Marina Gaete 849 C|8

NECESITO UNA SEÑORA PARA el lavado de ropa. Calle Dieciocho N.o 81.

NIÑA O SEÑORA LAVA PLATOS, entendida en cocina. Compañía 1243

NIÑITA PARA MANDADOS, NECESITO. Agustinas 2027. 7—J.

NIÑA DE MANO CON BUENAS RECOMENDACIONES, se necesita en Vicuña Mackenna 38.

RECORREDORES PISO NECESITO Lunes. Teatro Providencia. 6J

EMPLEADA CUIDAR NIÑOS NECESITO. San Diego 375.

NIÑA DE LA MANO FORMAL Y RECOMENDADA se necesita. Castro 6. 7-J

EMPLEADA NECESITO, SUELDO: $ 50. Rosas 2260.

NECESITO REPARTIDOR CARNE buenas recomendaciones. Mercado Central 1.

EMPLEADA MANO RECOMENDADA necesito, familia, extranjera. Carmen 340. 7-J

NIÑA PARA LA MANO O MOZO JOVEN, necesítanse en Antonio Bellet, 98, Providencia.

NECESITO PRONTO NIÑERA JOVEN, Matucana 32. 9—J.

JARDINERO NECESITO. SAN JOAQUIN 81. J—7

CARRETELERO NECESITO. —GÁLVEZ 171.

EMPLEADA PARA DOS PERSONAS necesito. Puente 622, Casa 4.

SE NECESITA EMPLEADA CON buenas recomendaciones para servicio, poca familia que atienda cocina en calle Coquimbo N.o 15, esquina Vicuña Mackenna. 8-J

CORREDORES NECESITO, PRESENTARSE de 1 a 2. Santa Elena 867.

NECESITO EMPLEADA, ARTURO Prat 1168. J—7

36.—Pensión en familia

PIEZA CON PENSION, FAMILIA honorable. San Pablo 1419. 6-J.

PIEZA CASA FAMILIA CON PENSION, Sazié 2874. 6-J

CASA DE FAMILIA DA PENSION con o sin pieza a personas honorables. Precios módicos. Nataniel 112. Bajos. J-7

NATANIEL 178 OFRECE PIEZAS, comida familia. 7-J

ARRIENDO PIEZAS CON PENSION casa familia honorable. Precios módicos. San Diego 849. 6—J.

ARRIENDO PIEZA, MUEBLES, pensión casa respeto. Rosas 2087. 6—J.

PENSION CON PIEZA. GENERAL Mackenna 1711. 6—J.

PIEZA PENSION. SANTO DOMINGO 1436. 11—J.

HUERFANOS 1993: ESPLENDIDAS piezas con pensión familia honorable. 6—J.

FAMILIA OFRECE PIEZA PENSION. Bulnes 30. 7—J.

FAMILIA HONORABLE, SIN PENSIONISTAS, arrienda pieza balcón calle, con pensión. Prefiérese estudiantes. Bilbao 55.

38.—Préstamos e hipotecas

DINERO AL MAS BAJO INTERES, facilito sobre hipoteca. Julio Pelissier. Morandé 283. 9-J

DINERO FACILITO SOBRE HIPOTECA, interés 9 por ciento anual.— Daniel Laurel, Huérfanos 1235. J—7

DINERO, FACILITAMOS SOBRE HIPOTECAS. Huérfanos 1317. Guzmán y Silva. 8-J

150,000 LISTOS PARA HIPOTECAS, interés corriente. Anabalón, Galería Alessandri 12 A.

40.—Profesionales

CONDOR 1153, CASA ANTIGUA, única especialidad zurcidos invisibles. Jersey, viraduras, hechuras. — Transformaciones. Junio 14

LUIS MANUEL RODRIGUEZ, ABOGADO. Amunátegui 225. 31 A.

DIVORCIOS, NULIDADES DE MATRIMONIOS, posesiones efectivas, quiebras, convenios comerciales, cobranzas de cheques, letras, juicios criminales y toda tramitación legal atiende diariamente el abogado Jaramillo Arteaga anticipando fondos según convenio. Consultas: Agustinas 1148, 2.o piso, oficina 4. (Galería Antúnez). J—28

ZURCIDOS INVISIBLES: NOTABLE zurcidor japonés. Especialista único. Especialidad en viraduras. Transformaciones perfectas. San Diego 228. Teléfono 667. No confundirlo. Se evitará molestias. Señal: letrero luminoso. 27—J.

41.—Prendas de vestir

ABRIGOS Y TERNOS DE OCASION de todas medidas, colores y corte de moda vende con facilidades de pago "La Cantábrica". Esmeralda, 863, entre 21 de Mayo y San Antonio. 10—Junio.

VENDO TRAJES Y ABRIGOS MAPOCHO 2524. 7-J

ABRIGOS NUTRIA ELECTRIC, Murmel, visón, echarpe kolinsky, capa herminette, vendo cualquier precio. Merced 390. 31-M

42.—Personas buscadas

SEÑORA LAURA FERRARI, PASE San Diego 214. 6-J

PINTOR JUAN JOFRE MARTINEZ ¿cuándo piensa usted terminar trabajos pintura en mi casa calle Toro Mazotte 280, abandonados hace hoy ocho días? 6—J.

EN LA DIRECCION GENERAL DE policía se necesita al señor Sixto Araya Herreros. 6-J.

NECESITO SABER DE DIEGO LILLO Lillo, que salió de su casa Gálvez 121 el Lunes en la noche para regresar inmediatamente y hasta la fecha no sé nada de él. Temo le haya ocurrido una desgracia. Su esposa Mercedes de Lillo. J 6

LE RUEGO A LA PERSONA QUE hubiera encontrado una cartera con carnet de chauffeur, se sirva devolverla a Alameda 457. Se le dará una gratificación.

43.—Profesionales. (Pedidos y ofrecidos)

OFREZCOME PARA ARREGLAR, modernizar interiores, últimos estilos. Dirigir correspondencia Adriana, Clasificador 109. 10-J.

SANTOS EX-PEINADOR DE LA Casa Diez atiende su clientela. Irarrázaval 022.

44.—Remates

REMATE JUDICIAL, MUEBLES Y mercaderías.—De orden del 5.o Juzgado de Letras de Menor Cuantía, juicio Cid con Jara, se rematará el Sábado 5 del presente Junio, a las 2 P. M., en lotes y al mejor postor, las instalaciones, muebles y mercaderías embargadas, depositadas en calle Sotomayor 724. Hay: ropa hecha nueva y usada, para hombres, señoras y niños; calzado varias clases, bufandas, chalinas, etc.; ropero con espejo, sillas tapizadas, mesas, costurero, máquinas de coser, catres fierro, cuadros, veladores, cómoda, armazones, mostradores, vidrieras, puertas usadas y otros a la vista.—M. Jorquera, martillero público. 4-J.

FERIA LARRAIN & GUZMAN Hnos. Ltda.

PRODUCTOS AGRICOLAS QUESOS Y MANTEQUILLAS

MATUCANA N.o 10.— CASILLA 4723.— TELEFONO 280, ESTACION DESVIO BANCO DE LA REPUBLICA

Remates semanales los días MIERCOLES, de 2 a 6 P. M.

Recibimos carga a bodegaje y consignación.
Compra y venta de toda clase de Frutos del País.
Comisiones en general.
Adelantamos dinero a cuenta de mercaderías

FRANCISCO DE B. LARRAIN E. EDUARDO Y CARLOS GUZMAN DUVAL

"FERIA SANTA ROSA"

DE LA SOCIEDAD "EL TATTERSALL"

Destinada exclusivamente a

CERDOS Y LANARES

Ventas efectuadas en Privado y en Remate en la semana comprendida entre el Miércoles 26 de Mayo y el Martes 1.o de Junio.

CERDOS		
6 con 1120 kilos, a..	$	1.95
8 con 1158 kilos, a..	$	1.90
8 con 1046 kilos, a..	$	1.83
8 con 984 kilos, a..	$	1.83
8 con 1012 kilos, a..	$	1.82
6 con 1020 kilos, a..	$	1.82
20 con 3514 kilos, a..	$	1.80
7 con 868 kilos, a..	$	1.81
6 con 856 kilos, a..	$	1.81
61 con 6414 kilos, a..	$	1.78
6 con 958 kilos, a..	$	1.75
6 con 550 kilos, a..	$	1.58
16 con 1364 kilos, a..	$	1.55
16 con 1304 kilos, a..	$	1.55
15 con 1288 kilos, a..	$	1.54
52 con 4862 kilos, a..	$	1.50
16 con 1166 kilos, a..	$	1.50
16 con 1364 kilos a..	$	1.50

CERDOS		
7 con 562 kilos, a..	$	1.42
25 con 2307 kilos, a..	$	1.40
5 con 336 kilos, a..	$	1.41
4 con 272 kilos, a..	$	1.28
12 con 926 kilos, a..	$	1.35
7 con 570 kilos, a..	$	1.15
OVEJUNOS AL PESO		
63 con 2450 kilos, a..	$	1.60
81 con 2738 kilos, a..	$	1.60
36 con 2014 kilos, a..	$	1.40
13 con 740 kilos, a..	$	1.35
OVEJUNOS A LA VISTA		
100, a..	$	66
110, a..	$	60
26 Corderos chicos, a..	$	35.00

REMATES LOS MARTES

VENTAS EN PRIVADO DIARIAMENTE

SANTA ROSA 2250
TELEFONO 17 — SAN MIGUEL

Embarques a Estación San Diego

6-J

VENDO SITIO

EN LA MEJOR SITUACION DE SANTIAGO

Cinco cuadras
Plaza Italia

ESPECIAL CASA RESIDENCIAL

TEATINOS 158

REMATE

En nuestra oficina, y ante el Notario, señor Manuel Gaete F., el Sábado 26 del presente, a las 4 P. M., por el mínimum de

$ 600,000

remataremos fundo de 530 hectáreas más o menos, planas, regadas, ubicadas a 14 kilómetros de Melipilla, apropiadas para siembras, chacras, lechería y engordas. Buena casa de habitación y administración, bodega, galpón y 11 posesiones. La venta comprende todo lo sembrado hasta el día del remate.

Se paga reconociendo $ 334,000 de deuda hipotecaria y el saldo por terceras partes, al 8 por ciento, al contado, seis meses y un año plazo.

Para visitar el fundo y mayores datos dirigirse a

BALMACEDA, CHARME y Cía. — AGUSTINAS 1248

26-J

REMATE.—POR ACUERDO DE LOS interesados, el 6 de Julio próximo, a las tres de la tarde, se rematará en el estudio del compromisario don Alfredo del Valle V., calle de Huérfanos número 1235, la propiedad ubicada en la esquina Nor-oriente de las calles de Villaseca y Pizarro de la Población San José, de la Comuna de Ñuñoa. Minimum $ 9,000. Pago: mitad al contado, mitad a seis meses. Antecedentes en el estudio del compromisario.—Javier Echeverría Vial, notario-actuario. 6—J.

REMATE CRISTALERIA SAN DIEGO 1004 suspendido Sábado por lluvia, se efectuará mañana, a las 2 P. M.—Luis Abello.

REMATE MATERIALES CONSTRUCCION suspendido por lluvia, se verificará el Martes 8 en Delicias 3557, a las 2. Hay más de 380 planchas fierro galvanizado usado, de 6, 7, 8 y 9 piés, escalera caracol, marquesina, balcón y vigas de fierro, vigas de roble y álamo, 16 barriles cemento blanco, marca Ancla, puertas, ventanas, postigos, tragaluces, marcos para puerta, excusados, estanques, llaves bronce y cañería para agua, cañones grandes de cemento para desagües, romana de 500 kilos, vidrieras para negocios y muchos artículos más, a la vista.—Arturo Sánchez O., martillero. Ordenes para nuevos remates, Bascuñán 120. 7—J.

45.—Rodados, accesorios y caballos. (Compra y venta)

VENDO CARRETELA, FERRETERIA importada, especial reparto licores. Manuel Montt 2964. 6-J.

VENDO BUENA CARRETELA. AVENIDA Silva 56. 6-J.

GOLONDRINA CON PATENTE VENDO, Maestranza 912.

COMPRO CABALLO DE VARA, garantido. Manuel Montt 2964.

47.—Servicios y cosas útiles para familias

PELUQUERIA, SEÑORAS Y NIÑOS. San Antonio 69-73. D. Diez.—Especialidad cortes de melenas, servicio niños, ondulación permanente. Aplicaciones, tinturas. 8-J

¡GRAN MODA! RIBETES DE METAL para sombreros y trajes vende por menor y mayor Galería San Carlos 1. (Por Merced, Sombrerería). 10—Junio.

A CUARENTA CENTAVOS OFRECEMOS dibujos para cojines y choapinos. A dos pesos maquinitas bordadoras. Galería San Carlos 1 (por Merced). 5-A.

LIQUIDACION POR BALANCE princesa salones nueve piezas, forro felpa seda mitad de precio, desde 290 pesos, comedores. Fábrica San Diego 957.

SOBRETODOS REGALADOS: DEPÓSITO casimires 12 pesos, precio fábrica, sección sastrería, viraduras, hechuras, 70 moldes hombres, niños. Local propio. V. Mackenna 1080. J.

FERIA EDUARDO RODRIGUEZ Y CIA.

CALLE EXPOSICION ESQ. DE ANTOFAGASTA

GRAN FERIA EL MARTES 8

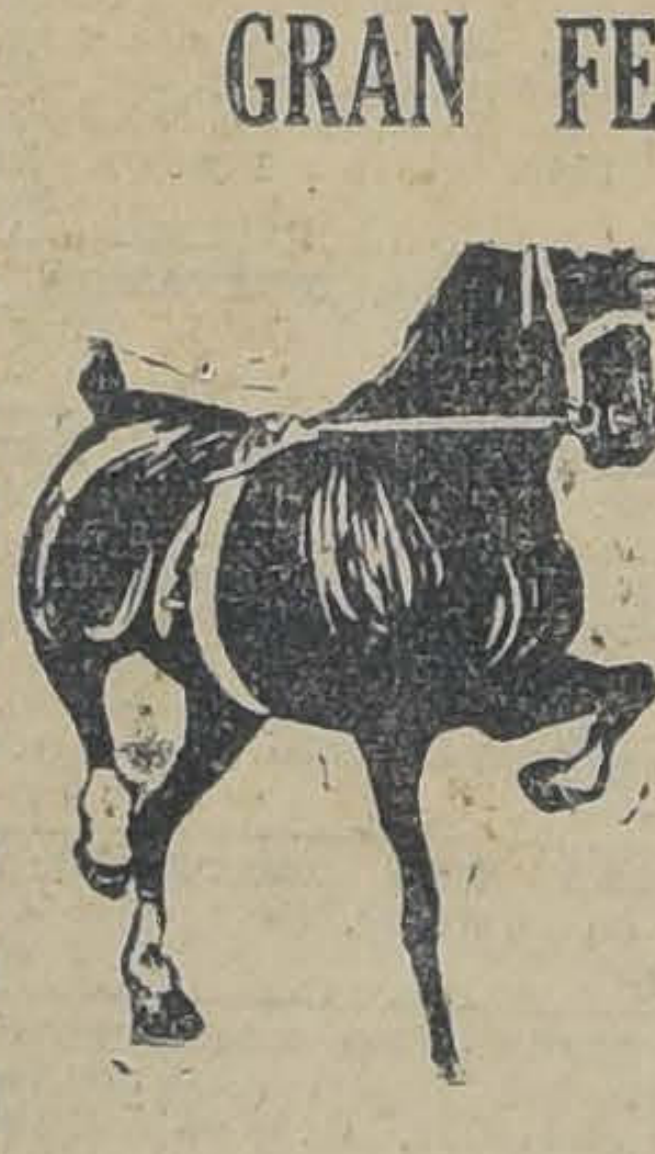

A LA 1 P. M. EN PUNTO

REMATAREMOS:

LLEGADOS DE CURICO, SAN FERNANDO, SAN CARLOS, RANCAGUA, ETC.

62 novillos de 2 y 3 años, mestizos, para engorda.
26 Bueyes de trabajo, muy buena clase.
46 Vacas a media gordura, mestizas.

LLEGADOS DE OSORNO, LANCO, PERQUENCO, PUA, TRAIGUEN, ETC.

Vacunos gordos para matadero, entre vacas, Bueyes, Novillos y lechones, etc.

DE OTRAS PROCEDENCIAS:

4 Yeguas chilenas alazanas, garantidas muy buenas de montura, llegadas de Melipilla.
Vacas paridas de ternero chico.— Caballares de silla, tiro y arado.— Chanchos gordos para matadero.

CHOMPAS, GRUESAS, DE FANTASIA, tejidas de punto, $ 11; chalecos, $ 16; trajecitos niñitos, $ 10. Vende la Fábrica: Subercaseaux 659. A-5

TEÑIDOS SOMBREROS SEÑORAS se hacen en toupé, fieltro y paño, en colores que se pidan con sólo traer un pedacito del género de su vestido, garantizando que quedarán igual. Se reciben transformaciones y teñidos. Maison Binet. Monjitas 851, frente al Restaurant "La Bahía". 9—J.

ABRIGO IMPORTADO NUTRIA Y Marta, modelo único, véndese a precio bajo. Capuchinos 619A (entre Cumming y Bulnes).

VALIOSO REGALO RECIBIRA ENTREGÁNDONOS este diario. Recoleta 294.

HORMAS DE ESPARTRIZ PARA sombreros señoras hago por docenas. Atiendo pedidos de provincia. San Diego 834.

CORTE DE MELENA $ 1.50. BRASIL 56. 7—J.

¿DESEA ADQUIRIR MAQUINA Singer con 25 pesos mensuales y aprender bordar? Acuda Independencia 334, enseñanza gratis. Recíbense trabajos de bordados, precios convenientes. Lo que necesite su máquina coser lo encontrará: Independencia N.o 334.

SEÑORITAS: CORTE MELENA, ondulación Marcel, perfecta. Martínez de Rozas 2337.

COCHES GUAGUA, DEJA NUEVOS, taller especialista, único, Agustinas 1515.

MADAME YVONNE REALIZA SOMBREROS paño desde $ 18. Transformaciones, últimas creaciones. Moneda 875, altos. 8—J.

Remate

El remate de materiales de construcción, anunciado para hoy se posterga para el

MARTES 8, A LAS 2 P. M.

ARTURO SANCHEZ.

Vendo BOTICA

EN EL BARRIO MAS COMERCIAL DE LA CAPITAL

Venta anual
120,000 pesos

POR AUSENTARSE DEL PAIS

TEATINOS 158

SEÑORAS, SEÑORITAS Y NIÑITAS "El Fénix" recibe constantemente las últimas novedades en sombreros de paños, Peluche, Pana, y ricos terciopelos. Recibo medidas y transformaciones por los últimos modelos. Alameda 2546.

52.—Socios capitalistas e industriales. (Pedidos y ofrecidos)

SOCIO POCO CAPITAL ADMINISTRE buena Carnicería, necesito. Dirigirse: Estado 17. J—7

PAPAS SEMILLON CORAHILA

A PRECIO DE COSTO EN PUERTO MONTT

Ofrece a su clientela y a los señores hacendados

La Feria Eduardo Rodríguez y Cía.

por carros completos en las Estaciones del Ferrocarril, que se indiquen, garantizando su calidad y procedencia de los canales de Chiloé y peso exacto del contenido.

EDUARDO RODRIGUEZ Y CIA., correspondiendo a la solicitud de su clientela, ha abierto esta sección en obsequio de ella, a fin de proporcionarle una semilla de primera calidad, garantida en procedencia, peso y a precio de costo.

Los interesados pueden pasar a inscribir sus pedidos, a fin de ser atendidos con oportunidad.

EDUARDO RODRIGUEZ Y CIA.

OFICINA: HUERFANOS 1260

EL TATTERSALL

En la FERIA que se efectuará

EL LUNES 7

entre otros lotes de ganado gordo y para engorda

SE REMATARA:

NOVILLOS GORDOS llegados de LANCO, FREIRE, VILCUN, CHILLAN y BATUCO.
BUEYES GORDOS llegados de PUERTO VARAS, Río Bueno, Lanco y Cabrero.
VACAS gordas llegadas de PUERTO VARAS, RIO BUENO, BULNES, CUNACO, COLCHAGUA y BATUCO
60 NOVILLOS GORDOS, tipo embarque, llegados de FREIRE.
80 NOVILLOS llegados de LANCO, de muy buena clase y especiales para engorda.
20 TERNEROS llegados de CHAGRES.

EL GERENTE.

REMATES DE PRENDAS DE PLAZO VENCIDO

El Lunes 7 de Junio, a las 9 1|2 A. M., el martillero, señor Eyzaguirre, rematará en la **Casa de Préstamos "LA SAN MIGUEL"**, calle San Diego N.o 2118, las prendas no rescatadas y comprendidas entre los números 18.376 a 18.967 y 57.283 a 58.826.

Hay: cortes casimir, máquinas coser, ternos, calzado, pieles, ponchos, etc.

El Lunes 7 de Junio a las 10 1|2 A. M., el martiullero, señor Villegas, rematará en la **Casa de Préstamos "LA SULTANA", calle San Diego N.o 2080**, las prendas no rescatadas y comprendidas entre los números 46.038 a 47.634 y 28.233 a 29.746.

Hay: máquinas coser, rebozos, armas de fuego, cortes casimir, carpetas, joyas.

El Lunes 7 de Junio a las 2 P. M., el Martinero, [illegible] tará en la **Casa de Préstamos [illegible] GLOBO", calle San Diego** [illegible] las prendas no rescatadas [illegible] prendidas entre los números [illegible] 63.451.

Hay: cortes casimir, [illegible] raguas, manteles, plaqués, [illegible] alhajas.

El Lunes 7 de Junio a las [illegible] **M.**, el martillero, señor Goy[illegible] matará en la **Casa de Préstamos [illegible] SOL", calle San Diego N.o** [illegible] prendas no rescatadas y com[illegible] das entre los números [illegible] y 79.658 a 81.414.

Hay: rebozos, máquinas [illegible] nos, calzado, sobretodos, [illegible] joyas.

Las prendas estarán a la vista [illegible] de dos horas antes del remate, [illegible] GO AL CONTADO.

EL INSPECTOR

PARQUE FORESTAL REMATAREMOS

4 LINDOS SITIOS UBICADOS A 20 MTS. DEL PARQUE FORESTAL, A UNA CUADRA DE LA ALAMEDA Y FRENTE AL PALACIO DE LA EMBAJADA NORTE AMERICANA, el Jueves 10 de Junio, a las 3 P. M., en nuestra Oficina y ante el Notario D. Manuel Gaete Fagalde, en calle

ESTADOS UNIDOS ESQ. BUERAS

o sea, en el mejor barrio de residencia de Santiago. Los sitios tienen las dimensiones y se rematarán con los mínimum siguientes:

Lote N.o 1, Estados Unidos, frente 10.30. Superficie total 196.21 metros ... $ [illegible]
Lote N.o 2, Estados Unidos, frente 10.30. Superficie total 193.12 metros ... $ [illegible]
Lote N.o 3, Estados Unidos, frente 10.30. Superficie total 179.73 ... $ [illegible]
Lote N.o 4, esquina, Estados Unidos, frente 18.80, Superficie total 298.22 ... $ [illegible]

y los precios de adjudicación se pagarán mitad al contado y mitad a seis meses con 8 o|o de interés anual.

Bases, planos, títulos, etc. en nuestra Oficina

FREUDENBURG & BALMACEDA
330 — MORANDE — CASILLA — 21[illegible]

REMATE JUDICIAL

De papel de imprenta, maquinaria y juegos de barajas, por órdenes del 1.er Juzgado Civil, juicio Schaub con Gallo, y 1.er Juzgado de Menor Cuantía, juicio Compañía Chilena de Tabacos con Imbert, depositados en

(Cueto 255 (casi esquina Portales)

EL LUNES 7 DEL PRESENTE, A LAS 2.30 P. M.

(AUNQUE LLUEVA)

HAY: Dos fardos de seis resmas papel satinado anaranjado.
Dos fardos papel satinado de ocho resmas.
Un fardo papel blanco medio hilo.
Una máquina de coser papeles N.o 19958.
Una máquina de coser papeles.
Una máquina de hacer ojetillos.
Cinco mil juegos de naipes españoles.
Gran bomba de alta presión para alimentar calderos.
Una prensa de copiar.

A LA VISTA. — PAGO AL CONTADO

ARCADIO MEZA SALINAS
Martillero de Hacienda.

Remataremos

CASAS DE RENTA

El día 18 DE JUNIO, a las 4 P. M., en nuestra oficina, calle de Moneda 1030, ante Notario señor Echeverría Vial, la propiedad calle de Bellavista 0599|0609, compuesta de seis casas nuevas, de habitación y renta y que producen $ 30,960 anuales, todos muy buenos arrendatarios. Tasación Caja e Hip. $ 300,000. Mínimum:

$ 225,000

que se pagarán reconociendo la deuda hipotecaria de $ 80,000 y el saldo más la mayor suma que se obtenga 1|3 al contado, 1|3 a seis meses y 1|3 a un año plazo con el interés del 8 o|o anual.

Ramírez Sanz Hnos.
1030 — MONEDA — 1030